



Rynek pracy w województwie lubuskim w 2017 r.

Labour market in Lubuskie voivodship in 2017

Opracowanie merytoryczne

Content-related works

Urząd Statystyczny w Zielonej Górze - Lubuski Ośrodek Badań Regionalnych
Statistical Office in Zielona Góra - Lubuskie Regional Research Centre

Zespół autorski

Editorial team

Elżbieta Adamska, Iwona Goździcka

Kierujący

Supervisor

Robert Wróbel

Prace redakcyjne

Editorial work

Marek Bartoszewicz, Edyta Leśniarek

Skład i opracowanie graficzne

Typesetting and graphics

Marek Bartoszewicz, Edyta Leśniarek

Recenzent

Reviewer

Roman Fedak

ISSN 1898-0376

Publikacja dostępna na stronie

Publications available on website

www.zielonagora.stat.gov.pl

Przy publikowaniu danych GUS prosimy o podanie źródła

When publishing Statistics Poland data — please indicate the source

Przedmowa

Przekazujemy Państwu publikację „Rynek pracy w województwie lubuskim w 2017 r.,” będącą kolejnym opracowaniem tematycznym, charakteryzującym sytuację na lokalnym rynku pracy. Publikacja zawiera również zestaw informacji w układzie wojewódzkim, który umożliwia porównanie podstawowych wskaźników w odniesieniu do innych województw oraz Polski.

Prezentowane dane statystyczne zgrupowane zostały w pięciu działach obejmujących między innymi informacje wynikające z Badania Aktywności Ekonomicznej Ludności, pracujących, zatrudnionych i ich wynagrodzeń oraz bezrobotnych i warunków pracy.

Dla pełniejszego zobrazowania sytuacji na rynku pracy dane statystyczne przedstawione zostały w podziale na podregiony, powiaty i gminy.

Przekazując Państwu niniejszą publikację wyrażamy nadzieję, że zaspokoi ona potrzeby informacyjne szerokiego grona odbiorców.

Wszystkich zainteresowanych tematyką rynku pracy proszę o uwagi i sugestie pozwalające w przyszłości udoskonalić kolejne edycje.

Dyrektor
Urzędu Statystycznego
w Zielonej Górze

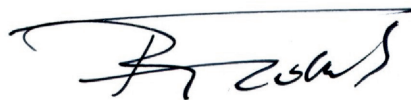

Roman Fedak

Preface

The Statistical Office in Zielona Góra presents you the publication titled "Labour market in lubuskie voivodship in 2017", which is a thematic study on local labour market. The publication also contains data for other voivodships, which enables to see basic indexes for lubuskie voivodeship in comparison to other voivodships and all Poland.

The statistical data presented in this publication are divided into five chapters, which include data on Labour Force Survey, on employees, their salaries and wages, the unemployed and working conditions.

In order to give a complete picture of labour market the statistical data are arranged by subregions, powiats and gminas.

I hope this publication will meet informational needs of a wide group of recipients.

I would appreciate any comments and suggestions that contribute to improving the next editions.

President
of the Statistical Office
in Zielona Góra

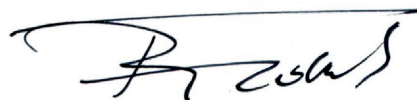

Roman Fedak

Spis treści

Contents

	Str. Page
Przedmowa <i>Preface</i>	3
Objaśnienia znaków umownych. Ważniejsze skróty <i>Symbols. Major abbreviations</i>	13
Wyniki badań - synteza <i>Results of surveys - synthesis</i>	14
Aktywność ekonomiczna ludności <i>Economic activity of the population</i>	14
Pracujący (według BAEL) <i>Employed persons (on the LFS basis)</i>	14
Bezrobotni (według BAEL) <i>Unemployed persons (on the LFS basis)</i>	15
Bierni zawodowo (według BAEL) <i>Economically inactive persons (on the LFS basis)</i>	16
Pracujący i zatrudnienie <i>Employed persons and paid employment</i>	16
Pracujący <i>Employed persons</i>	16
Zatrudnienie <i>Paid employment</i>	18
Przyjęcia i zwolnienia <i>Hires and terminations</i>	19
Miejsca pracy <i>Jobs</i>	20
Bezrobocie rejestrowane <i>Registered unemployment</i>	21
Warunki pracy. Wypadki przy pracy <i>Work condition. Accidents at work</i>	23
Wynagrodzenia <i>Wages and salaries</i>	26
Świadczenia społeczne <i>Social benefits</i>	30
Tablice <i>Tables</i>	31
Uwagi ogólne <i>General notes</i>	184
Uwagi metodyczne <i>Methodological notes</i>	188
Wykresy <i>Charts</i>	213

Spis tablic

List of tables

	Nr	Str.
	No	Page
TABLICE PRZEGLĄDOWE		
<i>REVIEW TABLES</i>		
Województwo na tle kraju w 2017 r. I	31	
<i>Voivodship on the background of the country in 2017</i>		
Ważniejsze dane o województwie II	37	
<i>Major data on the voivodship</i>		
Wybrane dane o podregionach i powiatach w 2017 r. III	42	
<i>Selected data on subregions and powiats in 2017</i>		
TABLICE WOJEWÓDZKIE		
<i>VOIVODSHIP TABLES</i>		
AKTYWNOŚĆ EKONOMICZNA LUDNOŚCI		
<i>ECONOMIC ACTIVITY OF THE POPULATION</i>		
Aktywność ekonomiczna ludności w wieku 15 lat i więcej według płci, wieku i poziomu wyszktałenia w IV kwartale 1	44	
<i>Economic activity of the population aged 15 and more by sex, age and educational level in IV quarter</i>		
Pracujący według statusu zatrudnienia i płci w IV kwartale 2	46	
<i>Employed persons by employment status and sex in IV quarter</i>		
Bezrobotni według kategori płci w IV kwartale 3	46	
<i>Unemployed persons by categories and sex in IV quarter</i>		
Bezrobotni według okresu poszukiwania pracy i płci w IV kwartale 4	47	
<i>Unemployed persons by period of finding job and sex in IV quarter</i>		
Bezrobotni według metod poszukiwania pracy i płci w IV kwartale 5	47	
<i>Unemployed persons by method of job seeking and sex in IV quarter</i>		
PRACUJĄCY. ZATRUDNIENI		
<i>EMPLOYMENT. PAID EMPLOYEES</i>		
Pracujący w gospodarce narodowej według płci, sektorów i form własności 1(6)	48	
<i>Employed persons in national economy by sex, sectors and owner-ship forms</i>		
Pracujący w miastach i na wsi według sektorów własności oraz sekcji 2(7)	49	
<i>Employed persons in urban and rural areas by ownership sectors and sections</i>		
Pracujący w gospodarce narodowej według sekcji, podregionów, powiatów i gmin w 2017 r. 3(8)	51	
<i>Employed persons in national economy by sections, subregions, powiats and gminas in 2017</i>		
Pracujący według statusu zatrudnienia oraz sekcji 4(9)	67	
<i>Employed persons by employment status and sections</i>		
Pracujący według statusu zatrudnienia oraz form organizacyjno-prawnych przedsiębiorstwa w 2017 r. 5(10)	69	
<i>Employed persons by employment status and legal-organization status of enterprise in 2017</i>		

Spis tablic (cd.)

List of tables (cont.)

	Nr No	Str. Page
Pracujący w porze nocnej, emeryci i renciści oraz niepełnosprawni według sektorów własności i sekcji	6(11)	70
<i>Employed persons shift hours, retirees and pensioners and disabled persons by ownership sectors and sections</i>		
Przyjęcia do pracy według sektorów własności oraz sekcji	7(12)	72
<i>Hires by ownership sectors and sections</i>		
Absolwenci podejmujący pierwszą pracę.....	8(13)	74
<i>Graduates first starting work</i>		
Zwolnienia z pracy według przyczyn, sektorów własności oraz sekcji	9(14)	76
<i>Terminations by reasons, ownership sectors and sections</i>		
Ruch zatrudnionych według sektorów własności oraz sekcji	10(15)	78
<i>Labour turnover¹ by ownership sectors and sections</i>		
Zatrudnieni według sektorów własności oraz sekcji	11(16)	80
<i>Employees by ownership sectors and sections</i>		
Przeciętne zatrudnienie według wybranych sekcji, podregionów i powiatów w 2017 r.	12(17)	82
<i>Average paid employment by selected sections, subregions and powiats in 2017</i>		
Bilans czasu pracy	13(18)	83
<i>Work time balance</i>		
Bilans czasu pracy na 1 zatrudnionego.....	14(19)	84
<i>Work time balance per 1 employed person</i>		
Wolne miejsca pracy według sektorów własności, wielkości przedsiębiorstw i sekcji....	15(20)	86
<i>Vacancies jobs by ownership sectors, size of enterprises and sections</i>		
Nowo utworzone miejsca pracy według sektorów własności, wielkości przedsiębiorstw i sekcji.....	16(21)	87
<i>Newly created jobs by ownership sectors, size of enterprises and sections</i>		
Zlikwidowane miejsca pracy według sektorów własności, wielkości przedsiębiorstw i sekcji	17(22)	89
<i>Eliminated jobs by ownership sectors, size of enterprises and sections</i>		
Pracujący niepełnosprawni według sektorów własności, wielkości przedsiębiorstw i sekcji	18(23)	91
<i>Employed disabled persons by ownership sectors, size of enterprises and sections</i>		
BEZROBOCIE		
<i>UNEMPLOYMENT</i>		
Podstawowe dane o bezrobotnych zarejestrowanych według podregionów i powiatów	1(24)	93
<i>Basic data on registered unemployed persons by subregions and powiats</i>		
Bezrobotni zarejestrowani według wieku i poziomu wykształcenia	2(25)	94
<i>Registered unemployed persons by age and educational level</i>		
Bezrobotni zarejestrowani według czasu pozostawania bez pracy	3(26)	96
<i>Registered unemployed persons by duration of unemployment</i>		

Spis tablic (cd.)

List of tables (cont.)

	Nr No	Str. Page
Bezrobotni zarejestrowani według stażu pracy <i>Registered unemployed persons by work seniority</i>	4(27)	98
Bezrobotni według wybranych kategorii oraz podregionów, powiatów i gmin w 2017 r. <i>Registered unemployed persons by selected categories and by subregions, powiats and gminas in 2017</i>	5(28)	100
Bezrobotni zarejestrowani w powiatowych urzędach pracy według miesięcy w 2017 r. <i>Unemployed persons registered in powiat labour offices by months in 2017</i>	6(29)	107
Bezrobotni zarejestrowani będący w szczególnej sytuacji na rynku pracy <i>Registered unemployed persons with a specific situation on the labour market</i>	7(30)	109
Bezrobotni zarejestrowani korzystający z aktywnych form przeciwdziałania bezrobociu <i>Registered unemployed persons benefiting from labour market programme</i>	8(31)	111
Bezrobotni zarejestrowani według czasu pozostawania bez pracy oraz rodzaju działalności ostatniego miejsca pracy w 2017 r. <i>Registered unemployed persons by duration of unemployment and by a kind activity of their last job in 2016</i>	9(32)	112
Bezrobotni nowo zarejestrowani w okresie sprawozdawczym <i>Newly registered unemployed persons in reporting period</i>	10(33)	114
Bezrobotni wyrejestrowani z ewidencji urzędów pracy według przyczyn w okresie sprawozdawczym <i>Persons removed from unemployment rolls by causes in reporting period</i>	11(34)	114
Bezrobotni nowo zarejestrowani w powiatowych urzędach pracy według miesięcy oraz podregionów i powiatów w 2017 r. <i>Newly registered unemployed persons in powiat labour offices by months and subregions and powiats in 2017</i>	12(35)	115
Bezrobotni wyrejestrowani z ewidencji urzędów pracy według miesięcy oraz podregionów i powiatów w 2017 r. <i>Persons removed from unemployment rolls in powiat labour offices by months and subregions and powiats in 2017</i>	13(36)	117
Bezrobotni zarejestrowani i wyrejestrowani według wybranych kategorii..... <i>Registered unemployed persons and persons removed from unemployment rolls by selected categories</i>	14(37)	119
Stopa bezrobocia rejestrowanego według podregionów i powiatów w 2017 r. <i>Registered unemployment rate by subregions and powiats in 2017</i>	15(38)	121
Wydatki z funduszu pracy <i>Expenditures of labour fund</i>	16(39)	122
Subsydiowanie aktywizacji zawodowej bezrobotnych w 2017 r. <i>Subsidisation of professional activity stimulation unemployed persons in 2017</i>	17(40)	123
Oferty pracy zgłoszone do urzędów pracy w okresie sprawozdawczym <i>Job offers submitted to labour offices in reporting period</i>	18(41)	124
Bezrobotni zarejestrowani i oferty pracy według grup zawodów w 2017 r. <i>Registered unemployed persons and job offers by occupational groups in 2017</i>	19(42)	125

Spis tablic (cd.)

List of tables (cont.)

	Nr No	Str. Page
WARUNKI PRACY I WYPADKI PRZY PRACY		
<i>WORK CONDITION AND ACCIDENTS AT WORK</i>		
Zbiorowość objęta badaniem oraz zatrudnieni w warunkach zagrożenia według sektorów własności oraz sekcji.....	1(43)	129
<i>Population covered by the survey and persons working in hazardous conditions by ownership sectors and sections</i>		
Zatrudnieni w warunkach zagrożenia według czynników zagrożeń, sektorów własności oraz sekcji.....	2(44)	130
<i>Persons working in hazardous conditions by hazardous factors, ownership sectors and sections</i>		
Zatrudnieni w warunkach zagrożenia według czynników zagrożeń oraz podregionów i powiatów w 2017 r.	3(45)	132
<i>Persons working in hazardous conditions by hazardous factors and subregions and powiats in 2017</i>		
Zatrudnieni w warunkach zagrożenia czynnikami szkodliwymi i niebezpiecznymi dla zdrowia według sektorów własności oraz sekcji.....	4(46)	133
<i>Persons working in hazardous conditions to agents harmful and hazardous to health by ownership sectors and sections</i>		
Zatrudnieni w warunkach zagrożenia czynnikami szkodliwymi i niebezpiecznymi dla zdrowia według podregionów i powiatów w 2017 r.	5(47)	134
<i>Persons working in hazardous conditions to agents harmful and hazardous to health by subregions and powiats in 2017</i>		
Likwidacja lub ograniczenie zagrożeń według sektorów własności oraz sekcji.....	6(48)	135
<i>Liquidation or limitation hazardous agents by ownership sectors and sections</i>		
Korzystający ze świadczeń z tytułu pracy w warunkach szkodliwych i uciążliwych dla zdrowia według sektorów własności oraz sekcji.....	7(49)	138
<i>Beneficiaries of the hazardous and hard working conditions benefits by ownership sectors and sections</i>		
Wypadki i poszkodowani w wypadkach przy pracy według rodzaju i skutku wypadku oraz sekcji.....	8(50)	139
<i>Occupational accidents and persons injured in occupational accidents by kind and consequence of accident and sections</i>		
Poszkodowani w wypadkach przy pracy według wydarzeń powodujących uraz	9(51)	140
<i>Persons injured in accidents at work by contact-mode of injury</i>		
Przyczyny wypadków przy pracy według sekcji.....	10(52)	143
<i>Causes of accidents at work by sections</i>		
Poszkodowani w wypadkach przy pracy według wieku oraz sekcji (poza gospodarstwami indywidualnymi w rolnictwie)	11(53)	145
<i>Persons injured in accidents at work by age and sections (</i>		

Spis tablic (cd.)

List of tables (cont.)

	Nr No	Str. Page
Poszkodowani w wypadkach przy pracy według wieku oraz grup zawodów w 2017 r. <i>Persons injured in accidents at work by age and occupational groups in 2017</i>	12(54)	146
Poszkodowani w wypadkach przy pracy według stażu pracy oraz sekcji..... <i>Persons injured in accidents at work by work seniority and sections</i>	13(55)	147
Poszkodowani w wypadkach przy pracy według wybranych sekcji oraz grup zawodów w 2017 r. <i>Persons injured in accidents at work by selected sections and occupational groups in 2017</i>	14(56)	148
Poszkodowani w wypadkach przy pracy według statusu zatrudnienia oraz sekcji..... <i>Persons injured in accidents at work by status and sections</i>	15(57)	149
Poszkodowani w wypadkach przy pracy według liczby dni niezdolności do pracy spowodowanej wypadkami oraz sekcji..... <i>Persons injured in accidents at work by number of days inability to work caused by accidents and sections</i>	16(58)	150
Poszkodowani w wypadkach przy pracy według miejsca zdarzenia oraz wydarzeń powodujących urazy <i>Persons injured in accidents at work by location of accidents and contact-mode of injury</i>	17(59)	151
Poszkodowani w wypadkach przy pracy według czynności wykonywanych przez poszkodowanych w chwili wypadku oraz przyczyn wypadku w 2017 r. <i>Persons injured in accidents at work by specific physical activity performed by the victim at the moment of accident by consequence of accidents and causes</i>	18(60)	153
Świadczenia z tytułu wypadków przy pracy i chorób zawodowych według sektorów własności oraz sekcji..... <i>Occupational accidents and occupational diseases benefits by ownership sectors and sections</i>	19(61)	155
Poszkodowani w wypadkach przy pracy oraz liczba dni niezdolności do pracy spowodowanej wypadkami według podregionów i powiatów w 2017 r. <i>Persons injured in accidents at work and number of days inability to work caused by accidents by subregions and powiats in 2017</i>	20(62)	156
WYNAGRODZENIA		
<i>WAGES AND SALARIES</i>		
Wynagrodzenia brutto według sektorów i form własności <i>Gross wages and salaries by sectors and ownership forms</i>	1(63)	157
Wynagrodzenia brutto według sekcji w 2017 r. <i>Gross wages and salaries by sections in 2017</i>	2(64)	158
Przeciętne miesięczne wynagrodzenia brutto w gospodarce narodowej według sekcji <i>Average monthly gross wages and salaries in national economy by sections</i>	3(65)	160
Przeciętne miesięczne wynagrodzenia brutto według sektorów i form własności..... <i>Average monthly gross wages and salaries by sectors and ownership forms</i>	4(66)	161
Przeciętne miesięczne wynagrodzenia brutto według sekcji..... <i>Average monthly gross wages and salaries by sections</i>	5(67)	162

Spis tablic (dok.)

List of tables (cont.)

	Nr No	Str. Page
Przeciętne miesięczne wynagrodzenia brutto według wybranych sekcji, podregionów i powiatów	6(68)	164
<i>Average monthly gross wages and salaries by selected sections, subregions and powiats</i>		
Przeciętne wynagrodzenia brutto pracowników zatrudnionych według sektorów własności, płci, poziomu wykształcenia, wieku, stażu pracy oraz sekcji za październik 2016 r.	7(69)	165
<i>Average gross wages and salaries paid employees by ownership sectors, sex, educational level, age, work seniority and sections for october 2016</i>		
Przeciętne godzinowe wynagrodzenia brutto pracowników zatrudnionych według sektorów własności, płci, poziomu wykształcenia, wieku, stażu pracy oraz sekcji za październik 2016 r.	8(70)	168
<i>Average hourly gross wages and salaries paid employees by ownership sectors, sex, educational level, age, work seniority and sections for october 2016</i>		
Przeciętne wynagrodzenia brutto pracowników zatrudnionych według sektorów własności, płci oraz wielkich i dużych grup zawodów wykonywanych za październik 2016 r.	9(71)	171
<i>Average gross wages and salaries paid employees by ownership sectors, sex and great occupational groups for october 2016</i>		
Przeciętne godzinowe wynagrodzenia brutto pracowników zatrudnionych według sektorów własności, płci oraz wielkich i dużych grup zawodów wykonywanych za październik 2016 r.	10(72)	175
<i>Average hourly gross wages and salaries paid employees by ownership sectors, sex and great occupational groups for october 2016</i>		
Przeciętne wynagrodzenia brutto pracowników zatrudnionych według wieku i wielkich grup zawodów w październiku 2016 r.	11(73)	179
<i>Average gross wages and salaries paid employees by age and great occupational groups in october 2016</i>		
Przeciętne wynagrodzenia brutto pracowników zatrudnionych według stażu pracy i wielkich grup zawodów w październiku 2016 r.	12(74)	180
<i>Average gross wages and salaries paid employees by work seniority and great occupational groups in october 2016</i>		
Przeciętne wynagrodzenia brutto pracowników zatrudnionych według wybranych sekcji i wielkich grup zawodów w październiku 2016 r.	13(75)	181
<i>Average gross wages and salaries paid employees by selected sections and great occupational groups in october 2016</i>		
Świadczenia społeczne	14(76)	183
<i>Social benefits</i>		

Spis wykresów

List of charts

	Nr No	Str. Page
Pracujący według podregionów i powiatów w 2017 r. <i>Employed persons by subregions and powiats in 2017</i>	1	213
Przeciętne zatrudnienie według podregionów i powiatów w 2017 r. <i>Average paid employees by subregions and powiats in 2017</i>	2	214
Pracujący <i>Employed persons</i>	3	214
Stopa bezrobocia rejestrowanego..... <i>Unemployment rate</i>	4	215
Struktura bezrobotnych zarejestrowanych w 2017 r. <i>Registered unemployed structure in 2017</i>	5	215
Bezrobocie według podregionów i powiatów w 2017 r. <i>Unemployment by subregions and powiats in 2017</i>	6	216
Zatrudnieni w warunkach zagrożenia według sekcji w 2017 r. <i>Persons working in hazardous conditions by sections in 2017</i>	7	217
Zatrudnieni w warunkach zagrożenia według podregionów i powiatów w 2017 r. <i>Persons working in hazardous conditions by subregions and powiats in 2017</i>	8	218
Wypadki przy pracy według sekcji w 2017 r. <i>Accidents at work by sections in 2017</i>	9	219
Przyczyny wypadków przy pracy w 2017 r. <i>Causes of accidents at work in 2017</i>	10	219
Wydarzenia powodujące urazy w 2017 r. <i>Contact-mode of injury in 2017</i>	11	220
Poszkodowani w wypadkach przy pracy według czynności wykonywanych przez poszkodowanych w chwili wypadku w 2017 r. <i>Persons injured in accidents at work by specific physical activity performed by the victim at the moment of accident by consequence of accidents in 2017</i>	12	220
Przeciętne miesięczne wynagrodzenia brutto według podregionów i powiatów w 2017 r. <i>Average monthly gross wages and salaries by subregions and powiats in 2017</i>	13	221
Odchylenia względne przeciętnych wynagrodzeń brutto w wybranych sekcjach od przeciętnego wynagrodzenia w gospodarce narodowej w 2017 r. <i>Relative deviation of average gross wages and salaries in selected sections of the average wages in the national economy in 2017</i>	14	222

Objaśnienia znaków umownych

Symbols

Symbol <i>Symbol</i>	Opis <i>Description</i>
Kreska (–)	zjawisko nie wystąpiło. <i>magnitude zero.</i>
Zero: (0)	zjawisko istniało w wielkości mniejszej od 0,5. <i>magnitude not zero, but less than 0.5 of a unit.</i>
(0,0)	zjawisko istniało w wielkości mniejszej od 0,05. <i>magnitude not zero, but less than 0.05 of a unit.</i>
Kropka (.)	zupełny brak informacji albo brak informacji wiarygodnych. <i>data not available or not reliable.</i>
Znak (x)	wypełnienie pozycji jest niemożliwe lub niecelowe. <i>not applicable.</i>
Znak (Δ)	oznacza, że nazwy zostały skrócone w stosunku do już opublikowanych. <i>categories of applied classification are presented in abbreviated form.</i>
Znak (#)	oznacza, że dane nie mogą być opublikowane ze względu na konieczność zachowania tajemnicy statystycznej w rozumieniu ustawy o statystyce publicznej. <i>data may not be published due to the necessity of maintaining statistical confidentiality in accordance with the Law on Public Statistic.</i>
„W tym” <i>Of which</i>	oznacza, że nie podaje się wszystkich składników sumy <i>indicates that not all elements of the sum are given</i>
Comma (,)	used in figures represents the decimal point.

Ważniejsze skróty

Major abbreviations

Skrót <i>Abbreviation</i>	Znaczenie <i>Meaning</i>
tys.	tysiąc <i>thousand</i>
mln.	milion <i>million</i>
zł	złoty <i>zloty</i>
r.	rok <i>year</i>
cd. <i>cont..</i>	ciąg dalszy <i>thousand</i>
dok. <i>cont..</i>	dokończenie <i>continued</i>
p. proc.	punkt procentowy <i>percentage point</i>
Dz. U.	Dziennik Ustaw
ust.	ustęp

Wyniki badań – synteza

Results of surveys – synthesis

AKTYWNOŚĆ EKONOMICZNA LUDNOŚCI

ECONOMIC ACTIVITY OF THE POPULATION

Wyniki Badania Aktywności Ekonomicznej Ludności (BAEL) w IV kwartale 2017 r. wskazały, że udział ludności aktywnej zawodowo (zgodnie z przyjętą w badaniu definicją uznane za osoby pracujące lub bezrobotne) w województwie lubuskim wyniósł 55,3% ogółu ludności w wieku 15 lat i więcej, tj. 443 tys. osób. W grupie ludności aktywnej zawodowo liczba pracujących wyniosła 428 tys. (tj. o 0,2% więcej niż przed rokiem). W dalszym ciągu zmniejszyła się liczba bezrobotnych o 16,7% do 15 tys. Liczba ludności biernej zawodowo była mniejsza w skali roku o 0,8%, wyniosła 358 tys. osób.

Tablica 1.
Table 1.

Ludność aktywna i bierna zawodowo w wieku 15 lat i więcej w IV kwartale 2017 r.
Population economically active and inactive persons aged 15 and more in the IVth quarter of 2017

Wyszczególnienie	Aktywni zawodowo			Bierni zawodowo
	ogółem	pracujący	bezrobotni	
	w tysiącach osób			
OGÓŁEM	443	428	15	358
mężczyźni	245	237	8	141
kobiety	198	192	6	217
Miasta	286	278	7	235
Wieś	157	150	7	123

W IV kwartale 2017 r. współczynnik aktywności zawodowej w porównaniu z analogicznym okresem ub. roku zwiększył się o 0,1 p. proc. (do poziomu 55,3%). Wielkość prezentowanego współczynnika wśród mężczyzn wzrosła o 0,4 p. proc. do poziomu 63,5%, natomiast wśród kobiet zanotowano jego zmniejszenie o 0,3 p. proc. do 47,7%.

Współczynnik aktywności zawodowej ludności zamieszkałej na wsi był wyższy niż wśród ludności zamieszkałej w miastach. Wyniósł 55,9% (tj. o 1,0 p. proc. mniej niż przed rokiem), natomiast współczynnik ludności zamieszkałej w miastach ukształtował się na poziomie 55,0% (tj. o 0,6 p. proc. więcej w skali roku).

Współczynnik aktywności zawodowej ludności w wieku produkcyjnym wzrósł o 1,2 p. proc., w porównaniu z IV kwartałem poprzedniego roku, do poziomu 74,4%.

PRACUJĄCY (według BAEL)

EMPLOYED PERSONS (on the LFS basis)

W IV kwartale 2017 r. liczba pracujących zwiększyła się o 0,2%, w relacji do analogicznego okresu poprzedniego roku i wyniosła 428 tys. Przed rokiem w analogicznym okresie liczba pracujących wzrosła o 2,9%. Liczba pracujących mężczyzn to 237 tys., tj. o 0,4% więcej (wobec wzrostu przed rokiem w analogicznym okresie o 4,0%), a liczba pracujących kobiet wyniosła 192 tys., tj. o 0,5% więcej (przed rokiem wzrost wyniósł 1,6%).

Większość pracujących (65,0%) stanowili mieszkańcy miast, a ich liczba wzrosła w skali roku o 1,5% do 278 tys. Liczba pracujących mieszkańców wsi zmniejszyła się w omawianym okresie o 2,0% do 150 tys.

Biorąc pod uwagę wiek pracujących, najwięcej – 29,9% ogółu pracujących to osoby w wieku od 35 do 44 lat, a udział tej grupy w strukturze wzrósł w relacji do poprzedniego roku o 1,8 p. proc. Kolejną grupą (24,1%) byli pracujący w wieku od 25 do 34 lat (o 1,2 p. proc. mniej) i wieku od 45 do 54 lat – 21,0%

(o 0,1 p. proc. mniej). Pracujący w wieku 55 lat i więcej stanowili 17,8%, a ich udział w strukturze zmniejszył się o 0,2 p. proc. Osoby pracujące w wieku od 15 do 24 lat stanowiły 7,5% ogółu pracujących (o 0,2 p. proc. więcej niż przed rokiem.)

Tablica 2.

Ludność aktywna i bierna zawodowo w wieku 15 lat i więcej według grup wieku i wykształcenia w IV kwartale 2017 r.

Table 2.

Population economically active and inactive persons aged 15 and more by aged groups and educational in the IVth quarter of 2017

Wyszczególnienie	Aktywni zawodowo		Bierni zawodowo
	ogółem	w tym pracujący	
	w tysiącach osób		
OGÓŁEM	443	428	358
w tym w wieku produkcyjnym	427	412	147
W wieku:			
15-24 lata	37	32	63
25-34	106	103	30
35-44	131	128	17
45-54	93	90	21
55 lat i więcej	77	76	228
Z wykształceniem:			
Wyższym	118	117	30
Policealnym i średnim zawodowym	122	119	74
Średnim ogólnokształcącym	43	40	41
Zasadniczym zawodowym	134	129	94
Gimnazjalnym, podstawowym i niepełnym podstawowym	26	24	119

W IV kwartale 2017 r. liczba pracowników najemnych, wzrosła w skali roku o 0,8% do 358 tys. Wyższy wzrost zanotowano wśród mężczyzn (o 1,1%) niż wśród kobiet (o 0,6%). Liczba pracodawców i pracujących na własny rachunek zmniejszyła się w porównaniu ze stanem sprzed roku o 1,5%, z tego w populacji kobiet zmniejszyła się o 4,8%, a wśród mężczyzn pozostała na niezmiennym poziomie.

W IV kwartale 2017 r. wskaźnik zatrudnienia w województwie lubuskim wyniósł 53,4%, tj. o 0,4 p. proc. więcej niż przed rokiem. Wskaźnik ten wśród mężczyzn osiągnął poziom 61,4% (tj. o 0,6 p. proc. więcej niż przed rokiem), natomiast wśród kobiet 46,3% (o 0,5 p. proc. więcej). W populacji mieszkańców miast wskaźnik zatrudnienia wyniósł 53,5% (o 1,2 p. proc. więcej niż przed rokiem), a mieszkańców wsi 53,4% (o 1,0 p. proc. mniej).

BEZROBOTNI (według BAEL)

UNEMPLOYED PERSONS (on the LFS basis)

W IV kwartale 2017 r. liczba bezrobotnych wyniosła 15 tys. osób, tj. o 16,7% mniej niż w tym samym okresie poprzedniego roku (przed rokiem spadek wyniósł 35,7%). Liczba bezrobotnych kobiet zmniejszyła się, w omawianym okresie o 25,0%, a bezrobotnych mężczyzn o 11,1%. Spadek liczby bezrobotnych zanotowano wśród mieszkańców miast (o 36,4%), natomiast liczba bezrobotnych mieszkańców wsi pozostała na niezmiennym poziomie.

Czas poszukiwania pracy przez bezrobotnych w IV kwartale 2017 r. wynosił przeciętnie 6,6 miesiąca (wobec 8,9 miesiąca w IV kwartale 2016 r.). Ponad połowa bezrobotnych (60,0%) poszukiwała pracy przez okres 3 miesięcy i mniej.

Stopa bezrobocia wg BAEL w IV kwartale 2017 r. w województwie lubuskim wyniosła 3,4%, tj. o 0,7 p. proc. mniej niż w IV kwartale 2016 r. W populacji mężczyzn stopa bezrobocia zmniejszyła się o 0,4 p. proc. do poziomu 3,3%, natomiast wśród kobiet spadek wyniósł 1,0 p. proc. osiągając poziom 3,0%. Wśród mieszkańców miast stopa bezrobocia wyniosła 2,4% (tj. 1,5 p. proc. mniej niż w IV kwartale 2016 r.), a wśród mieszkańców wsi 4,5% (tj. więcej o 0,1 p. proc.).

BIERNI ZAWODOWO (według BAEL)

ECONOMICALLY INACTIVE PERSONS (on the LFS basis)

W IV kwartale 2017 r. 358 tys. osób było biernymi zawodowo, tj. o 0,8% mniej niż w poprzednim roku (kiedy to spadek wyniósł 2,7%). Wśród mężczyzn zmniejszenie liczby biernych zawodowo wyniosło 1,4% (do 141 tys. osób). Liczba kobiet biernych zawodowo tak jak przed rokiem wyniosła 217 tys. osób. Biorąc pod uwagę miejsce zamieszkania osób biernych zawodowo liczba mieszkańców wsi wzrosła o 1,7%, natomiast wśród mieszkańców miast zmniejszyła się o 2,1%.

Bierni zawodowo stanowili 44,7% ogółu ludności w wieku 15 lat i więcej (o 0,1 p. proc. mniej niż przed rokiem), w tym bierni zawodowo w wieku produkcyjnym – 18,4% (o 1,1 p. proc. mniej). Populacja biernych zawodowo kobiet stanowiła 52,3% ogółu kobiet w wieku 15 lat i więcej, natomiast bierni zawodowo mężczyźni stanowili 36,5% ogółu mężczyzn. Biernymi zawodowo było 45,2% mieszkańców miast i 43,8% mieszkańców wsi.

PRACUJĄCY I ZATRUDNIENIE

EMPLOYED PERSONS AND PAID EMPLOYMENT

Pracujący

Employed persons

Liczba pracujących w gospodarce narodowej w województwie lubuskim (bez pracujących w jednostkach budżetowych działających w zakresie obrony narodowej i bezpieczeństwa publicznego) po raz kolejny wzrosła. W końcu 2017 r. wyniosła ona 351,7 tys. osób, tj. o 2,3% więcej niż w poprzednim roku (kiedy to wzrost wyniósł 2,8%). W sektorze prywatnym pracowało 278,8 tys. osób, to o 3,0% więcej niż w 2016 r., natomiast w publicznym – 72,9 tys. osób, tj. o 0,3% mniej. Tym samym udział liczby pracujących w sektorze prywatnym w ogóle pracujących w województwie wzrósł w skali roku o 0,6 p. proc. do 79,3%.

Tablica 3.
Table 3.

Pracujący^a w gospodarce narodowej w województwie lubuskim. Stan w dniu 31 XII Employed persons^a in national economy in lubuskie voivodship. As of 31 Dec.

Wyszczególnienie	2015	2016	2017
OGÓŁEM	334597	343848	351741
Rolnictwo, leśnictwo, łowiectwo i rybactwo	37633	37872	37809
Przemysł i budownictwo	106301	108820	111440
Handel; naprawa pojazdów samochodowych ^Δ ; transport i gospodarka magazynowa; zakwaterowanie i gastronomia ^Δ ; informacja i komunikacja	84618	88031	91708
Pozostałe	106045	109125	110784

a W głównym miejscu pracy; bez pracujących w jednostkach budżetowych działających w zakresie obrony narodowej i bezpieczeństwa publicznego.

W 2017 r. w porównaniu z rokiem poprzednim w większości sekcji zanotowano wzrost liczby pracujących. Wśród sekcji o znaczącym udziale w strukturze pracujących wzrost wystąpił m.in. w transporcie i gospodarce magazynowej (o 7,7%), w budownictwie (o 6,7%), w administrowaniu i działalności wspierającej (o 6,0%), w handlu; naprawie pojazdów samochodowych (o 2,6%), w opiece zdrowotnej i pomocy społecznej (o 2,0%), a także w przemyśle (o 1,5%). Spadek liczby pracujących zanotowano m.in. w rolnictwie, leśnictwie, łowiectwie i rybactwie (o 0,2%), a także w administracji publicznej i obronie narodowej; obowiązkowych zabezpieczeniach społecznych (o 0,1%).

Od wielu lat najwięcej pracujących w województwie notuje się w przemyśle. W końcu 2017 r. ich udział wyniósł 26,0% ogółu pracujących (tj. o 0,2 p. proc. mniej niż przed rokiem). W pozostałych sekcjach udział w strukturze pracujących w porównaniu z poprzednim rokiem zmienił się od +0,3 p. proc. w transporcie i gospodarce magazynowej (o 7,3%) do -0,3 p. proc. w rolnictwie, leśnictwie, łowiectwie i rybactwie (do 10,7%).

W podmiotach gospodarczych o liczbie pracujących powyżej 9 osób oraz w jednostkach sfery budżetowej niezależnie od liczby pracujących, odsetek pracujących na podstawie stosunku pracy tak jak przed rokiem wyniósł 99,0%, a właściciele i współwłaściciele łącznie z pomagającymi członkami ich rodzin stanowili 0,8% ogółu pracujących.

Spośród ogółu pracujących w województwie (w podmiotach o liczbie pracujących powyżej 9 osób) 61,1% zlokalizowanych było w podregionie zielonogórskim. Ich liczba w skali roku wzrosła o 2,8% (wobec wzrostu przed rokiem o 3,2%). W podregionie gorzowskim wzrost liczby pracujących wyniósł 0,6% (wobec wzrostu przed rokiem o 1,8%).

W niemal wszystkich powiatach w porównaniu z poprzednim rokiem zanotowano wzrost liczby pracujących, przy czym największy w powiecie krośnieńskim (o 7,4%), świebodzińskim (o 5,6%) i sulęcińskim (o 5,2%). W powiatach międzyrzeckim i słubickim liczba pracujących była mniejsza, odpowiednio o 4,9% i 0,1%.

W 2017 r. najwięcej pracujących w województwie odnotowano w miastach na prawach powiatu: Zielonej Górze – 19,5% ogółu pracujących w województwie i Gorzowie Wlkp. 17,1%. Wśród pozostałych powiatów najwięcej pracujących zanotowano w powiatach: żarskim (9,0%), świebodzińskim (7,5%), nowosolskim (6,9%) i zielonogórskim (6,3%). Powiaty o najmniejszej liczbie pracujących to sulęciński i wschowski, odpowiednio 2,8% i 3,2% ogółu pracujących w województwie.

Jednym ze wskaźników obrazujących sytuację na rynku pracy jest liczba pracujących w przeliczeniu na 1000 ludności. W 2017 r. w województwie lubuskim wartość tego wskaźnika wyniosła 229 (wobec 224 w poprzednim roku). Przeciętna wartość tego wskaźnika w kraju wyniosła 247 (wobec 240 przed rokiem). W lubuskich powiatach najwyższy wskaźnik pracujących na 1000 mieszkańców odnotowano w miastach na prawach powiatu: w Zielonej Górze (325) i Gorzowie Wlkp. (321), wobec 320 w poprzednim roku w obu miastach. W pozostałych powiatach najwyższą wartość wskaźnika zanotowano w powiecie świebodzińskim (310), słubickim (221) i żarskim (215). Od wielu lat najmniej pracujących w przeliczeniu na 1000 mieszkańców notuje się w powiatach: żagańskim (w 2017 r. – 141) i krośnieńskim (159).

Biorąc pod uwagę formę organizacyjno-prawną przedsiębiorstw w 2017 r. najwięcej pracujących notowano w spółkach z ograniczoną odpowiedzialnością – 40,9% pracujących w województwie (o 0,1 p. proc. więcej niż przed rokiem). Spółki akcyjne koncentrowały 5,6% pracujących (o 0,5 p. proc. więcej), spółki jawne tak jak przed rokiem 3,9%. W jednostkach samorządu terytorialnego różnych szczebli oraz w państwowych jednostkach organizacyjnych pracowało łącznie 11,0% ogółu pracujących (o 0,2 p. proc. mniej). Osoby fizyczne prowadzące działalność gospodarczą stanowiły 12,3%, wobec 12,7% w 2016 r.

Zatrudnienie

Paid employment

Tablica 4.

Table 4.

Zatrudnieni^a w gospodarce narodowej w województwie lubuskim

Employees^a in national economy in lubuskie voivodship

Wyszczególnienie	2015	2016	2017
OGÓŁEM	187796	193742	197053
w tym kobiety	95690	97472	98184
Sektor publiczny	64731	64949	64664
Sektor prywatny	123065	128793	132389
Z liczby ogółem pełnozatrudnieni	177400	183068	186356
w tym kobiety	89222	90843	91645

a Dane dotyczą podmiotów gospodarczych, w których liczba pracujących przekracza 9 osób oraz jednostek sfery budżetowej niezależnie od liczby pracujących. Według siedziby jednostki. Stan w dniu 31 XII.

Zatrudnienie (wg siedziby jednostki) w dniu 31 XII 2017 r. wyniosło 197,1 tys. tj. o 1,7% więcej w porównaniu z poprzednim rokiem (wobec wzrostu o 3,2% w analogicznym okresie przed rokiem). Zatrudnienie kobiet wzrosło o 0,7% (do 98,2 tys.), przy jednoczesnym wzroście wśród mężczyzn o 2,7% (do 98,9 tys.). Zatrudnienie w sektorze prywatnym wzrosło w skali roku o 2,8%, natomiast w sektorze publicznym zmniejszyło się w porównaniu z poprzednim rokiem o 0,4%. Zdecydowaną większość zatrudnionych w głównym miejscu pracy (94,6%) stanowili pracownicy pełnozatrudnieni.

Tablica 5.

Table 5.

Przeciętne zatrudnienie^a według powiatów w 2017 r.

Average paid employment^a by powiats in 2017

Wyszczególnienie	Ogółem	Województwo = 100	2016=100
WOJEWÓDZTWO	189185	100,0	102,1
Podregion gorzowski	75238	39,8	100,6
Powiaty:			
Gorzowski	11827	6,3	103,4
Międzyrzecki	8138	4,3	100,0
Słubicki	10479	5,5	102,6
Strzelecko-drezdenecki	6914	3,7	101,7
Sulęciński	5207	2,8	105,2
Miasto na prawach powiatu Gorzów Wlkp.	32675	17,3	98,3
Podregion zielonogórski	113946	60,2	103,1
Powiaty:			
Krośnieński	7499	4,0	106,0
Nowosolski	12580	6,6	100,2
Świebodziński	11645	6,2	98,8
Wschowski	6372	3,4	104,1
Zielonogórski	10689	5,7	99,9
Żagański	9230	4,9	106,4
Żarski	15455	8,2	100,3
Miasto na prawach powiatu Zielona Góra	40477	21,4	106,1

a Dane dotyczą podmiotów gospodarczych, w których liczba pracujących przekracza 9 osób oraz jednostek sfery budżetowej niezależnie od liczby pracujących. Według siedziby jednostki.

W 2017 r. większość zatrudnionych (56,8%, wobec 56,1% w poprzednim roku) pracowała w sektorze usługowym, w tym w edukacji 13,4% ogółu zatrudnionych, 9,3% - w handlu; naprawie pojazdów samochodowych, a kolejne 8,8% - w administracji publicznej i obronie narodowej; obowiązkowych zabezpieczeniach społecznych. W przedsiębiorstwach prowadzących działalność w zakresie przemysłu i budownictwa zatrudnionych było 40,7% ogółu zatrudnionych w województwie (wobec 41,4% przed rokiem), a w rolnictwie, leśnictwie, łowiectwie i rybactwie 2,5%.

PRZYJĘCIA I ZWOLNIENIA

HIRES AND TERMINATIONS

W podmiotach gospodarczych, w których liczba pracujących przekracza 9 osób oraz jednostkach sfery budżetowej niezależnie od liczby pracujących, w 2017 r. przyjęto do pracy 48,9 tys. osób, tj. o 7,0 tys. więcej niż w 2016 r. (kiedy liczba przyjętych do pracy wzrosła o 0,7 tys.). Ponad połowa ogółu przyjętych do pracy (58,2%) to mężczyźni, a ich udział w strukturze przyjętych zmniejszył się w skali roku o 1,0 p. proc.

W grupie osób nowo przyjętych 60,7% to osoby, które poprzednio pracowały (wobec 59,3% przed rokiem), w tym 16,8% to osoby, dla których przerwa w pracy nie była dłuższa niż 1 miesiąc. Kolejne 12,8% nowoprzyjętych do pracy to osoby, które podjęły pracę po raz pierwszy, w tym 7,5% posiadało status absolwenta. W grupie absolwentów przyjętych do pracy najwięcej osób posiadało wykształcenie zasadnicze zawodowe (38,4%, tj. o 5,9 p. proc. więcej niż w poprzednim roku). Kolejne 23,8% tej grupy posiadało wykształcenie policealne i średnie zawodowe (o 0,3 p. proc. mniej), a 23,4% legitymowało się wykształceniem wyższym (o 2,1 p. proc. mniej). Dalsze 14,5% tej grupy było absolwentami liceów ogólnokształcących (o 3,4 p. proc. mniej).

Tablica 6.
Table 6.

Zwolnienia i przyjęcia do pracy^a Terminations and hires^a

Wyszczególnienie	2015	2016	2017
Przyjęci do pracy ogółem	41271	41938	48940
w tym z ogółu przyjętych:			
Podejmujący pierwszą pracę	5469	4573	6272
Pozostali przyjęci do pracy	35802	37365	42668
w tym poprzednio pracujący	24284	24885	29708
Współczynnik przyjęć w %	23,5	23,3	26,9
Zwolnieni z pracy ogółem	38867	37934	43351
w tym z ogółu zwolnionych:			
Zwolnieni w drodze wypowiedzenia:			
przez pracodawcę	5926	4106	4591
przez pracownika	4957	5443	6270
Zwolnieni na mocy porozumienia stron	11219	12313	14885
Zwolnieni z upływem czasu, na który zostali zatrudnieni	9688	9149	8580
Współczynnik zwolnień w %	22,1	21,0	23,7

^a Dane dotyczą podmiotów gospodarczych, w których liczba pracujących przekracza 9 osób oraz jednostek sfery budżetowej niezależnie od liczby pracujących. Według siedziby zarządu jednostki. Dane dotyczą pełnozatrudnionych, bez sezonowych i zatrudnionych dorywczo.

Biorąc pod uwagę rodzaj prowadzonej działalności, najwięcej nowych pracowników przyjęto w przemyśle (39,8%, wobec 40,5% w poprzednim roku). W jednostkach prowadzących działalność w sekcji administrowanie i działalność wspierająca przyjęto 10,9% nowoprzyjętych (wobec 14,0% w poprzednim roku), w sekcji handel; naprawa pojazdów samochodowych – 10,8% (wobec 11,6%), a w transporcie i gospodarce magazynowej – 9,7% (wobec 8,7%).

Współczynnik przyjęć, określający stosunek liczby przyjęć (pomniejszonej o osoby powracające do pracy z urlopów wychowawczych w roku badanym) do liczby pełnozatrudnionych według stanu z końca roku poprzedzającego rok badany, w 2017 r. wyniósł 26,9% tj. o 3,6 p. proc. więcej niż przed rokiem (po spadku w poprzednim roku o 0,2 p. proc.). Współczynnik przyjęć kobiet wzrósł w skali roku o 3,7 p. proc. do 22,7% (po spadku przed rokiem o 1,2 p. proc.).

W 2017 r. liczba zwolnień z pracy wyniosła 43,4 tys. osób, tj. o 5,4 tys. osób więcej niż w poprzednim roku (kiedy to zanotowano zmniejszenie liczby osób zwolnionych o 0,9 tys. osób). W 34,3% przypadków do zwolnienia pracownika doszło na mocy porozumienia stron (wobec 32,5% przed rokiem), a kolejne 19,8% w wyniku upływu czasu, na który została zawarta umowa o pracę (to o 4,3 p. proc. mniej niż przed rokiem). Mniejszy niż przed rokiem (o 0,2 p. proc.) był odsetek osób zwolnionych w drodze wypowiedzenia przez pracodawcę, który wyniósł 10,6%. Wzrósł (o 2,0 p. proc.) odsetek zwolnień w wyniku przejścia pracownika na emeryturę, rentę z tytułu niezdolności do pracy, rehabilitację do 8,4%, a także zwolnień w drodze wypowiedzenia przez pracownika (o 0,2 p. proc. do 14,5%).

Relacja liczby zwolnień do liczby zatrudnionych według stanu z końca poprzedniego roku wyrażona współczynnikiem zwolnień wyniosła 23,7%, tj. o 2,7 p. proc. więcej niż w poprzednim roku. Współczynnik zwolnień kobiet wzrósł w porównaniu z 2016 r. o 3,0 p. proc. do 19,6%.

MIJSCA PRACY

JOBS

W województwie lubuskim w 2017 r. powstało 14,3 tys. nowych miejsc pracy, tj. o 9,0% więcej niż przed rokiem (kiedy to wzrost wyniósł 6,8%). Zdecydowana większość (84,4%) nowych miejsc pracy powstała w sektorze prywatnym. Biorąc pod uwagę wielkość jednostek najwięcej nowych miejsc pracy (57,2%) powstało w jednostkach małych (o liczbie pracujących do 9 osób), kolejne 28,1% w jednostkach średnich (od 10 do 49 osób), a pozostałe 14,7% - w jednostkach dużych (o liczbie pracujących powyżej 50 osób).

W 2017 r. najwięcej nowych miejsc pracy (21,7%) powstało w jednostkach prowadzących działalność w sekcji: handel; naprawa pojazdów samochodowych, a następne 16,3% miejsc utworzono w przemyśle. W tych sekcjach w porównaniu z poprzednim rokiem powstało mniej nowych miejsc pracy odpowiednio o 16,3% i 30,5%. Kolejne nowe miejsca pracy powstały w sekcjach: zakwaterowanie i gastronomia (12,3%, tj. ponad 3-krotnie więcej niż w poprzednim roku), transport i gospodarka magazynowa (11,8%, tj. o 64,6% więcej), a także w budownictwie (o 7,9%, tj. o 26,3% mniej).

Tablica 7.
Table 7.

Nowo utworzone, wolne i zlikwidowane miejsca pracy^a
Newly created jobs, vacancies jobs and Eliminated jobs^a

Wyszczególnienie	2015	2016	2017
	w tysiącach		
Nowo utworzone miejsca pracy^b	12,3	13,1	14,3
Sektor publiczny	1,2	1,1	2,2
Sektor prywatny	11,1	12,0	12,1
Zlikwidowane miejsca pracy^b	6,6	5,2	6,7
Sektor publiczny	0,6	0,5	0,4
Sektor prywatny	6,0	4,7	6,3
Wolne miejsca pracy^c	1,6	2,1	3,1
Sektor publiczny	0,2	0,2	0,3
Sektor prywatny	1,5	1,9	2,8

a W jednostkach lokalnych gospodarki narodowej o liczbie pracujących 1 i więcej osób. b W ciągu roku. c Stan w dniu 31 XII.

Liczba zlikwidowanych miejsc pracy w 2017 r. wyniosła 6,7 tys., tj. o 1,4 tys. (o 27,9%) miejsc więcej niż w poprzednim roku. Najwięcej miejsc pracy zlikwidowano w przemyśle (28,7% ogółu zlikwidowanych, tj. o 8,3% mniej niż przed rokiem). Następne 20,7% to miejsca w handlu; naprawie pojazdów samochodowych (o 65,7% więcej w skali roku), a 12,7% w transporcie i gospodarce magazynowej.

W końcu 2017 r. przedsiębiorstwa biorące udział w badaniu wskazały, że posiadają 3,1 tys. wolnych miejsc pracy (przed rokiem deklarowały 2,1 tys.). Największą ilością nowych miejsc pracy (31,9% ogółu) dysponowały jednostki przemysłowe, a także jednostki działające w zakresie transportu i gospodarki magazynowej (18,9%), handlu; naprawy pojazdów samochodowych (17,6%) i budownictwa (4,7%).

W województwie lubuskim pracownicy w 2017 r. przepracowali łącznie 364,2 mln godzin (tj. o 2,3% więcej niż w poprzednim roku), jednak nominalny czas przepracowany w przeliczeniu na 1 zatrudnionego zmniejszył się o 5 godzin i wyniósł 1925 godzin. Czas przepracowany na 1 zatrudnionego wyniósł 1695 godzin, z tego 97,0% przypadło na czas przepracowany w godzinach normalnych, a 3,0% w godzinach nadliczbowych. Zmniejszyła się (o 3 do 281) liczba godzin nieprzepracowanych, tj. takiego, w którym pracujący był nieobecny lub nie przystąpił do pracy, m.in. z powodu choroby, opieki na członkiem rodziny, urlopu wypoczynkowego, okolicznościowego, płatnego przestoju, strajku.

BEZROBOCIE REJESTROWANE

REGISTERED UNEMPLOYMENT

W końcu 2017 r. liczba zarejestrowanych bezrobotnych w powiatowych urzędach pracy wyniosła 24,6 tys. osób i zmniejszyła się w porównaniu ze stanem notowanym końcu 2016 r. o 7,8 tys. osób (tj. o 24,0%). Spadek liczby bezrobotnych odnotowano zarówno wśród mężczyzn (o 28,1% do 10,1 tys. osób), jak i wśród kobiet (o 20,8% do 14,5 tys.). W strukturze bezrobotnych więcej było kobiet, a ich udział wzrósł w skali roku o 2,4 p. proc. do 58,9%.

Ponownie ponad połowę zarejestrowanych bezrobotnych (55,7% ogółu) stanowili mieszkańcy miast, przy czym ich liczba zmniejszyła się w porównaniu z poprzednim rokiem o 24,7%. Liczba bezrobotnych mieszkańców wsi zmniejszyła się o 23,1%, a ich udział w strukturze bezrobotnych wyniósł 44,3%, tj. więcej o 0,5 p. proc. niż przed rokiem.

Tablica 8.
Table 8.

Bezrobotni zarejestrowani. Stan w dniu 31 XII

Registered unemployed persons. As of 31 Dec.

Wyszczególnienie	2015	2016	2017
OGÓŁEM	39348	32367	24605
mężczyźni	18085	14067	10111
kobiety	21263	18300	14494
Miasto	22449	18193	13700
Wieś	16899	14174	10905

W końcu 2017 r. najmniej zarejestrowanych bezrobotnych było w powiatach: słubickim (0,5 tys.), sulęcińskim (0,8 tys.) i gorzowskim (1,2 tys.). Największą liczbę zarejestrowanych bezrobotnych zanotowano na terenie powiatu nowosolskiego (2,9 tys.), międzyrzeckiego (2,7 tys.) i żagańskiego (2,4 tys.).

W porównaniu z końcem poprzedniego roku liczba zarejestrowanych bezrobotnych zmniejszyła się we wszystkich powiatach, przy czym najgłębszy spadek bezrobotnych zanotowano w Gorzowie Wlkp. (o 32,4%), w powiecie gorzowskim (o 31,1%) i w powiecie świebodzińskim (o 29,2%). Najmniejszy spadek odnotowano w powiecie międzyrzeckim (o 14,4%) i wschowskim (o 17,3%).

Stopa bezrobocia rejestrowanego w województwie lubuskim w końcu 2017 r. wyniosła 6,5%, tj. o 2,1 p. proc. mniej niż w końcu 2016 r. Stopa bezrobocia rejestrowanego w województwie była o 0,1 p. proc. mniejsza od notowanej w kraju (przed rokiem była wyższa o 0,4 p. proc.).

W końcu 2017 r. najmniejszą stopę bezrobocia rejestrowanego w województwie lubuskim zanotowano w Gorzowie Wlkp. (2,7%, tj. o 1,2 p. proc. mniej niż przed rokiem), w powiecie słubickim (3,1%, o 1,1 p. proc. mniej), w Zielonej Górze (3,4%, o 1,2 p. proc. mniej), a także w powiecie gorzowskim (4,8%, o 2,1 p. proc. mniej). Najwyższą stopę bezrobocia rejestrowanego odnotowano w powiatach międzyrzeckim (13,4%, wobec 15,0%) i strzelecko-drezdeneckim (11,5%, wobec 14,9% przed rokiem).

W końcu grudnia 2017 r. bez prawa do zasiłku pozostawało 20,2 tys. osób bezrobotnych. Grupa ta stanowiła 82,1% ogółu bezrobotnych, tj. o 0,3 p. proc. mniej niż w końcu poprzedniego roku.

Biorąc pod uwagę wiek bezrobotnych, w końcu 2017 r. najliczniejszą grupę stanowiły osoby w wieku 25-34 lata. Udział tej grupy w strukturze bezrobotnych zarejestrowanych wyniósł 28,1%, tj. 1,0 p. proc. więcej niż przed rokiem. Kolejne 22,9% stanowili bezrobotni w wieku 35-44 lata (o 1,1 p. proc. więcej), a 17,8% (o 0,1 p. proc. mniej) – osoby w wieku 45-54 lata. Odsetek osób w wieku do 24 lat zmniejszył się o 0,8 p. proc. do 11,6%. Zmalał także odsetek osób w wieku 55-59 lat (o 0,2 p. proc. do 12,7%) i osób w wieku 60 lat i więcej (o 1,0 p. proc. do 6,9%).

W rejestrach bezrobotnych od lat zdecydowana większość osób posiada niski poziom wykształcenia. W końcu grudnia 2017 r. osoby z wykształceniem gimnazjalnym i niższym stanowiły 29,8% (tj. o 0,6 p. proc. mniej niż przed rokiem), a z wykształceniem zasadniczym zawodowym – 29,3% (o 0,2 p. proc. mniej). Co piąty bezrobotny (20,8%) posiadał wykształcenie policealne i średnie zawodowe. Osoby z wykształceniem wyższym stanowiły 10,5%, a ze średnim ogólnokształcącym 9,7% ogółu bezrobotnych.

Ze względu na staż pracy najwięcej w strukturze bezrobotnych było osób, które do momentu zarejestrowania legitymowały się stażem pracy od 1 do 5 lat (23,6%, tj. o 0,9 p. proc. więcej niż w tym samym czasie przed rokiem). Najmniejszy odsetek bezrobotnych stanowiły osoby ze stażem pracy 30 lat i więcej (4,3%, o 0,5 p. proc. mniej). Osoby bez stażu pracy stanowiły 12,2% ogółu bezrobotnych i było to o 0,3 p. proc. mniej niż przed rokiem.

Z ogółu bezrobotnych, najwięcej osób pozostawało bez pracy przez okres od 1 do 3 miesięcy, ich udział w ogóle bezrobotnych wzrósł w relacji do poprzedniego roku o 0,3 p. proc. do 22,4%. Osoby pozostające bez pracy od 6 do 12 miesięcy stanowiły 17,5% (1,2 p. proc. więcej niż przed rokiem), powyżej 24 miesięcy 17,2% (o 0,3 p. proc. mniej), a od 3 do 6 miesięcy 15,6% (o 0,2 p. proc. mniej). Najmniejszy odsetek stanowiły osoby, które pozostawały bez pracy do 1 miesiąca (12,7%).

Spośród bezrobotnych znajdujących się w szczególnej sytuacji na rynku pracy najliczniejszą grupę zarejestrowanych bezrobotnych (49,1%, tj. 12,1 tys. osób), stanowili długotrwale bezrobotni¹. Odsetek osób w wieku powyżej 50 roku życia ukształtował się na poziomie 29,0% (o 1,2 p. proc. mniej niż przed rokiem).

Tablica 9.
Table 9.

Bezrobotni zarejestrowani będący w szczególnej sytuacji na rynku pracy. Stan w dniu 31 XII
Registered unemployed persons with a specific situation on the labour market. As of 31 Dec.

Wyszczególnienie	2015	2016	2017
Powyżej 50 roku życia	11850	9771	7143
Do 30 roku życia	10572	8231	6092
w tym do 25 roku życia	5357	4027	2845
Długotrwale bezrobotni	19712	15989	12092
Osoby korzystające ze świadczeń pomocy społecznej	896	634	524
Osoby posiadające co najmniej jedno dziecko:			
w tym do 6 roku życia	5905	5512	4993
niepełnosprawne do 18 roku życia	63	41	69
Niepełnosprawni	3479	2816	2239

¹ Do długotrwale bezrobotnych zalicza się osoby pozostające w rejestrze powiatowego urzędu pracy łącznie przez okres ponad 12 miesięcy w okresie ostatnich 2 lat, z wyłączeniem okresów odbywania stażu i przygotowania zawodowego w miejscu pracy.

Osoby do 30 roku życia stanowiły 24,8% (o 0,6 p. proc. mniej), w tym osoby do 25 roku życia – 11,6% (o 0,8 p. proc. mniej). Odsetek osób korzystających ze świadczeń pomocy społecznej stanowiły 2,1% ogółu bezrobotnych (o 0,1 p. proc. mniej), posiadające co najmniej jedno dziecko w wieku do 6 roku życia – 20,3% (o 3,3 p. proc. więcej), a posiadające dziecko niepełnosprawne w wieku do 18 roku życia – 0,3% (o 0,2 p. proc. więcej). Odsetek osób bezrobotnych niepełnosprawnych wzrósł o 0,4 p. proc. i wyniósł 9,1%.

Liczba nowo zarejestrowanych bezrobotnych w 2017 r. wyniosła 58,0 tys. osób tj. o 13,8% (o 9,3 tys.) mniej niż w 2016 r. (kiedy to spadek wyniósł 9,3%). Osoby, które rejestrowały się jako bezrobotne po raz kolejny stanowiły 84,9% ogółu nowo rejestrujących się, ich liczba w skali roku zmniejszyła się o 14,3%. Dotychczas niepracujący stanowili 13,7% nowo zarejestrowanych (wobec 15,1% przed rokiem), a ich liczba zmalała w relacji do poprzedniego roku o 21,9%. Zmniejszyła się również liczba osób, które zostały zwolnione z przyczyn dotyczących zakładu pracy (o 15,3%). Udział tej grupy w ogóle bezrobotnych nowo rejestrujących się wyniósł, tak jak przed rokiem 4,3%.

Liczba wyrejestrowanych bezrobotnych z ewidencji urzędów pracy wyniosła w 2017 r. 65,8 tys. osób, tj. o 11,5% (o 8,5 tys.) mniej niż w poprzednim roku (kiedy to spadek wyniósł 11,9%). W niemal połowie (46,4%) przypadków przyczyną skreślenia z ewidencji bezrobotnych było podjęcie pracy, wobec 48,3% przed rokiem. Niepotwierdzenie gotowości do podjęcia pracy było powodem wyrejestrowania w 21,0% przypadków (o 0,6 p. proc. mniej niż przed rokiem). Kolejne 8,6% wyrejestrowanych bezrobotnych stanowili bezrobotni podejmujący szkolenie lub staż. Dobrowolnie ze statusu bezrobotnego zrezygnowało 8,2% ogółu wyrejestrowanych.

W 2017 r. pracodawcy zgłosili do urzędów pracy łącznie 56,6 tys. ofert pracy, tj. o 12,7% więcej niż w 2016 r. W końcu grudnia 2017 r. na 1 ofertę pracy przypadało 9 bezrobotnych, wobec 11 przed rokiem.

Wydatki z Funduszu Pracy w 2017 r. wyniosły 197,3 mln zł, tj. o 2,5% więcej niż w roku poprzednim. Na programy przeciwdziałania bezrobociu wydatkowano 60,9% ogółu środków, tj. o 6,0 p. proc. więcej niż w 2016 r. Na podjęcie działalności gospodarczej przez bezrobotnych przeznaczono 11,9% ogółu środków (wobec 10,7% przed rokiem), na roboty publiczne i prace społecznie użyteczne wydatkowano łącznie 4,8% środków (wobec 4,7% w poprzednim roku). Wydatki na prace interwencyjne wyniosły 2,9% ogółu środków, a na szkolenia 1,3%, wobec odpowiednio 2,8% i 1,4% przed rokiem. Na zasiłki dla bezrobotnych wydatkowano 29,6% środków, a ich udział w strukturze zmniejszył się w skali roku o 6,7 p. proc.

WARUNKI PRACY. WYPADKI PRZY PRACY

WORK CONDITION. ACCIDENTS AT WORK

Podejmowanie działań profilaktycznych i prowadzenie odpowiedniej polityki w zakresie poprawy warunków pracy jest determinowane poprzez ocenę stanu i śledzenie zmian w zakresie zagrożeń na stanowiskach pracy, związanych m.in. ze środowiskiem pracy, uciążliwością i zagrożeniami związanymi z czynnikami mechanicznymi oraz analizę liczby osób korzystających ze świadczeń z tytułu pracy w warunkach szkodliwych dla zdrowia i z tytułu wypadków przy pracy.

Badanie warunków pracy przeprowadzane jest w jednostkach, o liczbie pracujących 10 i więcej osób w tych rodzajach działalności, w których potencjalnie występują największe zagrożenia czynnikami mechanicznymi, środowiskowe lub przekroczenia obowiązujących norm na stanowiskach pracy. W województwie lubuskim w 2017 r. w jednostkach objętych badaniem zatrudnionych było 124,3 tys. osób, tj. o 2,6% więcej niż w poprzednim roku (przed rokiem w analogicznym okresie wzrost wyniósł 1,6%). W badanych przedsiębiorstwach na stanowiskach, na których występowały zagrożenia warunków pracy zatrudnionych było 12,2 tys. osób (liczonych jeden raz w grupie czynnika przeważającego tzn. zagrożenia środowiskiem pracy, uciążliwością pracy, bądź czynnikami mechanicznymi). Zatrudnieni w warunkach zagrożenia stanowili 9,8% ogółu zatrudnionych w badanych podmiotach (tj. o 0,3 p. proc. więcej niż w poprzednim roku). Udział kobiet pracujących ogóle pracujących w warunkach zagrożenia wyniósł 21,8% (wobec 22,3% w 2016 r.).

Tablica 10.
Table 10.

Zatrudnieni^a w warunkach zagrożenia według sektorów własności. Stan w dniu 31 XII
Persons working^a in hazardous conditions by ownership sectors. As of 31 Dec.

Wyszczególnienie	2015	2016	2017	2016	2017
	w osobach			analogiczny okres roku poprzedniego=100	
OGÓŁEM	11417	11479	12212	100,5	106,5
sektor publiczny	1500	1406	1312	93,7	93,3
sektor prywatny	9917	10073	10900	101,6	108,2
Z ogółem kobiety	2337	2564	2660	109,7	103,7

a Liczeni tylko jeden raz w grupie czynnika przeważającego, tzn. mającego największe szkodliwe znaczenie na danym stanowisku pracy.

W 2017 r. najwięcej osób pracujących w warunkach zagrożenia (10,8 tys. osób) zanotowano w przemyśle. Grupa ta stanowiła 88,4% ogółu zatrudnionych w warunkach zagrożenia (wobec 85,8% przed rokiem).

Miarą skali zatrudnienia w warunkach zagrożenia jest wskaźnik zatrudnionych w warunkach zagrożenia w przeliczeniu na 1000 zatrudnionych w badanej zbiorowości. W 2017 r. roku w województwie lubuskim na 1000 zatrudnionych 98 osób pracowało w warunkach zagrożenia, to o 3 osoby (na 1000 zatrudnionych) więcej niż w poprzednim roku. W przemyśle w warunkach zagrożenia na każde 1000 zatrudnionych pracowało przeciętnie 145 osób (wobec 135 przed rokiem). W rolnictwie, leśnictwie, łowiectwie i rybactwie wskaźnik ten wyniósł 135 osób (wobec 150 przed rokiem). W pozostałych sekcjach wskaźnik ten był znacznie mniejszy: 47 wyniósł w opiece zdrowotnej i pomocy społecznej, 44 – w budownictwie, 39 – w administrowaniu i działalności wspierającej.

Poziom zatrudnienia w warunkach zagrożenia zależy od koncentracji zakładów pracy o rodzajach działalności, w których najczęściej występują potencjalne zagrożenia warunków pracy. W końcu 2017 r. co 5 zatrudniony w warunkach zagrożenia w województwie pracował w powiecie żarskim (wobec 11,8% przed rokiem). Znaczący odsetek pracujących w warunkach zagrożenia zanotowano również w Gorzowie Wlkp. (15,2%, wobec 17,3% w poprzednim roku), w Zielonej Górze (13,1%, wobec 11,6%), a także w powiecie nowosolskim (8,6%, wobec 10,2%). Najmniejszy udział zatrudnionych w warunkach zagrożenia wystąpił w powiecie sulcińskim (1,1%) i powiecie wschowskim (1,5%).

W końcu 2017 r. w warunkach zagrożenia związanych ze środowiskiem pracy (liczonych jeden raz w grupie czynnika przeważającego) pracowało 7,0 tys. osób. Grupa ta stanowiła 57,4% ogółu zatrudnionych w warunkach zagrożenia, tj. o 2,9 p. proc. mniej niż w końcu poprzedniego roku. W 2017 r. zlikwidowano lub ograniczono 4,5 tys. (o 22,5% mniej niż przed rokiem) osobozagrożeń związanych z czynnikami środowiska pracy (gdzie liczba osobozagrożeń to liczba osób zatrudnionych w warunkach zagrożenia, liczonych tyle razy na ile czynników osoby te były narażone).

Zagrożenia w warunkach pracy związanych z uciążliwością pracy dotyczyły w tym czasie niemal 3,0 tys. osób liczonych raz w grupie czynnika przeważającego, tj. o 19,3% więcej w relacji do poprzedniego roku. Liczba osobozagrożeń związanych z uciążliwością pracy, w stosunku, do których zlikwidowano lub ograniczono zagrożenia ukształtowała się na poziomie 0,7 tys. (o 37,3% mniej).

Czynniki mechaniczne związane z maszynami szczególnie niebezpiecznymi (m.in. pilarki tarczowe, strugarki, frezarki i inne) były zagrożeniem 2,2 tys. zatrudnionych (liczonych jeden raz w grupie czynnika przeważającego). W tej grupie czynników w ciągu 2016 r. zlikwidowano lub ograniczono 0,6 tys. osobozagrożeń (25,9% mniej).

Pracownicy korzystają z uprawnień, wynikających z określonych warunków pracy. Z posiłków profilaktycznych z tytułu pracy w warunkach szkodliwych i uciążliwych dla zdrowia korzystało 4,8 tys. osób w połowie lipca 2017 r. i 7,6 tys. w połowie grudnia omawianego roku (było to odpowiednio o 29,1% i 14,5% więcej niż w analogicznym okresie poprzedniego roku). Z napojów korzystało odpowiednio

25,8 tys. i 12,1 tys. osób, tj. mniej w skali roku o 20,5% i 11,7%. Wypłacono także dodatki pieniężne dla 1,8 tys. osób (o 36,1% mniej) w połowie lipca i 1,7 tys. (o 38,8% mniej) w połowie grudnia. W mniejszym zakresie pracownicy korzystali również m.in. z innych środków odżywczych, skróconego czasu pracy, a także dodatkowych urlopów.

Tablica 11.

Table 11.

Zatrudnieni^a w warunkach zagrożenia według grup zagrożeń. Stan w dniu 31 XII*Persons working^a in hazardous conditions by hazardous groups. As of 31 Dec.*

Wyszczególnienie	2015	2016	2017	2016	2017
				analogiczny okres roku poprzedniego=100	
OGÓŁEM	11417	11479	12212	100,5	106,4
zagrożenia związane:					
Ze środowiskiem pracy	7278	6919	7008	95,1	101,3
Z uciążliwością pracy	2185	2487	2967	113,8	119,3
Z czynnikami mechanicznymi związanymi z maszynami szczególnie niebezpiecznymi	1954	2073	2237	106,1	107,9

a Liczeni tylko jeden raz w grupie czynnika przeważającego, tzn. mającego największe szkodliwe znaczenie na danym stanowisku pracy.

W 2017 r. w porównaniu z poprzednim rokiem zmniejszyła się (o 20,6% do 0,6 tys.) liczba świadczeń z tytułu wypadków przy pracy i chorób zawodowych. Łączny ich koszt zmniejszył się w skali roku o 8,8% do 2,5 mln zł, jednak przeciętny koszt 1 świadczenia wypłaconego z tytułu wypadków przy pracy i chorób zawodowych wzrósł, w omawianym okresie, o 14,8% do 4,3 tys. zł.

W 2017 r. w województwie lubuskim zanotowano 2469 wypadków przy pracy, to o 11 mniej niż w 2016 r. Z ogółu wypadków przy pracy 7 było wypadkami zbiorowymi (wobec 6 przed rokiem).

Połowa wypadków przy pracy (1247) zdarzyła się w przemyśle, w tym 1159 – w przetwórstwie przemysłowym (wobec 1260 wypadków w przemyśle, w tym 1167 w przetwórstwie przemysłowym w poprzednim roku). W handlu; naprawie pojazdów samochodowych stwierdzono 289 wypadków, tj. o 16 mniej niż przed rokiem. Kolejne 203 wypadki zdarzyły się w sekcji opieka zdrowotna i pomoc społeczna (o 14 więcej), a 188 w transporcie i gospodarce magazynowej (o 7 więcej).

W 2017 r. w wyniku wypadków przy pracy poszkodowane zostały 2482 osoby, tj. o 4 mniej niż w poprzednim roku. W omawianym roku w wypadkach przy pracy poszkodowanych było 1569 mężczyzn (tj. o 24 mniej niż przed rokiem) i 913 kobiet (o 20 więcej).

Tablica 12.

Table 12.

Poszkodowani w wypadkach przy pracy^a według sektorów własności*Persons injured in accidents at work^a by ownership sectors*

Wyszczególnienie	2015	2016	2017	2016	2017
	w osobach			analogiczny okres roku poprzedniego=100	
OGÓŁEM	2342	2486	2482	106,2	99,8
sektor publiczny	616	608	679	98,7	111,7
sektor prywatny	1726	1878	1803	108,8	96,0
Z ogółem kobiety	889	893	913	100,5	102,2

a Zgłoszone w danym roku.

W 2017 r. najwięcej osób poszkodowanych w wypadkach przy pracy było w wieku od 35 do 44 lat (649 osób poszkodowanych). Udział tej grupy w strukturze poszkodowanych wzrósł w porównaniu z poprzednim rokiem o 0,7 p. proc. do 26,1%. Kolejnych 605 poszkodowanych (24,4%) było w wieku od 25 do 34 lat, tj. o mniej o 0,3 p. proc. Poszkodowani w wieku od 45 do 54 lat stanowili 21,2%, tj. o 0,3 p. proc.

mniej. Dalsze 437 osób to osoby w wieku 55 lat i więcej (17,6% ogółu poszkodowanych), ich udział zmniejszył się o 0,5 p. proc.

Ponad połowa poszkodowanych w wypadkach przy pracy (51,9%) to osoby, które w momencie wypadku miały staż pracy do 3 lat (wobec 48,9% przed rokiem). W tej grupie odnotowano wzrost liczby poszkodowanych o 5,8% w porównaniu z rokiem poprzednim. W pozostałych prezentowanych grupach wiekowych odnotowano zmniejszenie liczby osób poszkodowanych, przy czym najbardziej zmniejszyła się liczba osób o stażu pracy większym niż 15 lat (o 10,1%).

Najczęściej poszkodowanymi w wypadkach przy pracy były osoby zatrudnione w grupie zawodów zaliczanych do robotników przemysłowych i magazynowych, grupa ta stanowiła 28,4% ogółu poszkodowanych (tj. o 0,6 p. proc. mniej niż przed rokiem). Stosunkowo często (23,2%) osoby poszkodowane pracowały jako operatorzy i monterzy maszyn i urządzeń (o 1,0 p. proc. mniej). W pozostałych grupach zawodów poszkodowani nie występowali już w takim nasileniu, przy czym najwięcej poszkodowanych było wśród pracowników usług i sprzedawców (11,3 % ogółu poszkodowanych).

Tak jak przed rokiem, ponad połowa poszkodowanych (54,4%) w chwili wypadku przebywała w miejscach produkcji przemysłowej. Kolejne 19,5% dotyczyło biur, placówek naukowych i szkół, a także zakładów usługowych, a 10,0% - miejsc i środków komunikacji publicznej.

W 2017 r. zanotowano 5,1 tys. przyczyn, które miały wpływ na powstanie wypadków (o 1,4% więcej niż przed rokiem). Większość z nich (61,9%) była następstwem nieprawidłowego zachowania się pracownika. Niewłaściwa organizacja pracy i stanowiska pracy były w 9,5% przyczynami powodującymi powstanie wypadków, a w 8,1% przyczynami związanymi z niewłaściwym stanem czynnika materialnego, które dotyczyły m.in. wad konstrukcyjnych lub niewłaściwych rozwiązań technicznych i ergonomicznych czynnika materialnego, wad materiałowych, a także niewłaściwej eksploatacji czynnika materialnego (nadmierna eksploatacja, niedostateczna konserwacja itp.).

Wśród wydarzeń powodujących wypadki przy pracy w 2017 r. najczęściej notowano: zderzenie z lub uderzenie w nieruchomy obiekt (26,9%, wobec 22,0% w 2016 r.), uderzenie przez obiekt w ruchu (23,4%, wobec 22,2%) oraz kontakt z przedmiotem ostrym, szorstkim, chropowatym (21,0%, wobec 20,9%).

Czynność jaką wykonywały osoby poszkodowane w momencie wypadku to najczęściej: poruszanie się (32,4%, tj. o 2,0 p. proc. więcej w skali roku), praca narzędziami ręcznymi (16,3%, o 0,8 p. proc. więcej), a także operowanie przedmiotami i transport ręczny (po 14,4%).

Jedną z konsekwencji wypadków przy pracy jest absencja pracownika w miejscu pracy. W wyniku wypadków przy pracy powstałych w 2017 r. liczba dni niezdolności do pracy wyniosła ponad 99 tys., co w przeliczeniu na jednego poszkodowanego dało przeciętnie 40 dni (wobec 41 w poprzednim roku).

WYNAGRODZENIA

WAGES AND SALARIES

W 2017 r. przeciętne miesięczne wynagrodzenie brutto w województwie lubuskim wyniosło 3754,54 zł, tj. było wyższe o 6,0% niż w poprzednim roku (kiedy to wzrost wyniósł 4,9%). Przeciętne miesięczne wynagrodzenie w województwie stanowiło 87,6% przeciętnego wynagrodzenia w kraju (wobec 87,4% w poprzednim roku).

Wyższe przeciętne wynagrodzenia od średniego w województwie zanotowano m.in. w sekcjach: informacja i komunikacja (o 76,2% więcej od przeciętnego wynagrodzenia w województwie), administracja publiczna i obrona narodowa; obowiązkowe zabezpieczenia społeczne (o 34,6% więcej), rolnictwo, leśnictwo, łowiectwo i rybactwo (o 26,6% więcej), działalność finansowa i ubezpieczeniowa (o 21,2% więcej), a także w edukacji (o 8,2% więcej) i przemyśle (o 6,7% więcej). Mniejsze od przeciętnego wynagrodzenia

w województwie zanotowano m.in. w sekcjach: zakwaterowanie i gastronomia (o 34,2% mniej), administrowanie i działalność wspierająca (o 32,1% mniej), budownictwo (o 24,4% mniej), handel; naprawa pojazdów samochodowych (o 20,1% mniej) oraz w transporcie i gospodarce magazynowej (o 18,7% mniej).

Tablica 13.
Table 13.

Przeciętne miesięczne wynagrodzenie brutto w gospodarce narodowej według sekcji w 2017 r.
Average monthly gross wages and salaries by sections in 2017

Wyszczególnienie	W zł	Województwo = 100	2016 = 100
OGÓŁEM	3754,54	100,0	106,0
Rolnictwo, leśnictwo, łowiectwo i rybactwo	4751,61	126,6	102,4
Przemysł	4006,24	106,7	108,2
w tym przetwórstwo przemysłowe	4008,57	106,8	108,4
Budownictwo	2838,42	75,6	105,8
Handel; naprawa pojazdów samochodowych ^A	2998,40	79,9	108,3
Transport i gospodarka magazynowa	3051,82	81,3	105,9
Zakwaterowanie i gastronomia ^A	2468,78	65,8	112,1
Informacja i komunikacja	6615,82	176,2	128,8
Działalność finansowa i ubezpieczeniowa	4549,42	121,2	102,3
Obsługa rynku nieruchomości	3993,91	106,4	105,0
Działalność profesjonalna, naukowa i techniczna	3576,30	95,3	89,2
Administrowanie i działalność wspierająca ^A	2547,47	67,9	111,9
Administracja publiczna i obrona narodowa; obowiązkowe zabezpieczenia społeczne	5053,02	134,6	104,7
Edukacja	4062,77	108,2	101,7
Opieka zdrowotna i pomoc społeczna	3813,78	101,6	107,6
Działalność związana z kulturą, rozrywką i rekreacją	3513,69	93,6	105,3
Pozostała działalność usługowa	2896,20	77,1	101,3

Biorąc pod uwagę przedsiębiorstwa o liczbie pracujących powyżej 9 osób oraz jednostki sfery budżetowej niezależnie od liczby pracujących, najwyższe przeciętne miesięczne wynagrodzenia brutto zanotowano w Zielonej Górze (4173 zł, tj. o 5,6% więcej od przeciętnego w województwie), w powiecie gorzowskim (4090 zł, tj. o 3,5% więcej), a także w powiatach zielonogórskim i żarskim (po 4068 zł, tj. o 3,0% więcej). We wszystkich lubuskich powiatach przeciętne miesięczne wynagrodzenie brutto wzrosło w porównaniu z rokiem poprzednim, przy czym najwyższy wzrost notowano w powiecie sulęcińskim (o 9,7%) i w Gorzowie Wlkp. (o 7,2%).

Prowadzone przez GUS w cyklu dwuletnim badanie reprezentacyjne Z-12, dotyczące struktury wynagrodzeń według zawodów (ostatnie dane za październik 2016 r.), dostarcza wiele danych dotyczących struktury i poziomu przeciętnych miesięcznych wynagrodzeń brutto pracowników według cech demograficznych i społeczno-zawodowych, które nie występują w innych badaniach, m.in. wynagrodzenia według płci, wieku, poziomu wykształcenia, stażu pracy, wykonywanego zawodu.

W październiku 2016 r. przeciętne wynagrodzenie brutto pracowników objętych badaniem wyniosło 4169,41 zł, przy czym mężczyźni zarabiali średnio 4476 zł, tj. o 19,0% więcej niż kobiety (których przeciętne wynagrodzenie wyniosło 3763 zł). Przeciętne wynagrodzenie mężczyzn było tym samym o 7,4% wyższe od średniej płacy w województwie, a płaca kobiet była mniejsza od przeciętnego w województwie o 9,8%.

W sektorze publicznym wynagrodzenie było wyższe od przeciętnego w województwie o 5,1%, z kolei w sektorze prywatnym – mniejsze o 1,8%. W obu sektorach mężczyźni byli lepiej wynagradzani niż kobiety. W sektorze prywatnym ich wynagrodzenie było o 25,9% wyższe od wynagrodzenia kobiet, natomiast w publicznym – o 17,0%.

Wraz z wiekiem pracowników wzrastają przeciętne wynagrodzenia, osiągając najwyższe wartości w grupie wiekowej 35-44 lata, a także w grupie 60-64 lata. Najwyższe wynagrodzenie wśród mężczyzn odnotowano w grupie wiekowej od 45 do 54 lat, natomiast wynagrodzenie kobiet było najwyższe w grupie wiekowej od 60 do 64 lat. W każdej z prezentowanych grup wieku wynagrodzenie mężczyzn było wyższe od wynagrodzenia kobiet, przy czym najwyższe zróżnicowanie zanotowano w grupie wiekowej 45-54 lata. W tej grupie mężczyźni mieli wyższe wynagrodzenie od kobiet o 27,4%. W grupie wiekowej od 60 do 64 lat wynagrodzenie mężczyzn było większe o 2,2%.

Tablica 14.

Table 14.

Przeciętne wynagrodzenie brutto^a według płci i sektorów własności w październiku 2016 r.
Average gross wages and salaries^a by sex and ownership sectors in October 2016

Wyszczególnienie	Ogółem	Mężczyźni	Kobiety
	w zł		
OGÓŁEM	4169,41	4476,47	3762,88
Sektor publiczny	4383,90	4850,25	4146,37
Sektor prywatny	4092,37	4407,10	3499,78

a Na podstawie badania o charakterze reprezentacyjnym. Dane dotyczą podmiotów gospodarczych, w których liczba pracujących przekracza 9 osób.

Biorąc pod uwagę wykształcenie pracowników, przeciętne miesięczne wynagrodzenie brutto wyniosło od 3536 zł osób z wykształceniem zasadniczym zawodowym (tj. 84,8% średniego wynagrodzenia w województwie) do 5549 zł (o 33,1% więcej niż przeciętne wynagrodzenie w województwie) dla osób z wykształceniem wyższym, ze stopniem naukowym co najmniej doktora oraz tytułem magistra, lekarza lub równorzędnym.

Tablica 15.

Table 15.

Przeciętne wynagrodzenie^a brutto według wieku i płci w październiku 2016 r.
Average gross wages and salaries^a by aged and sex in October 2016

Wyszczególnienie	Ogółem	W tym pracownicy w wieku						
		do 24 lat	25-34	35-44	45-54	55-59	60-64	65 lat i więcej
	w zł							
OGÓŁEM	4169,41	3031,14	3833,35	4454,18	4372,41	3993,49	4428,92	4063,78
Mężczyźni	4476,47	3187,97	4099,37	4822,71	4919,67	4216,76	4457,42	4063,78
Kobiety	3762,88	2655,64	3419,39	3955,45	3862,47	3745,73	4361,37	-

a Na podstawie badania o charakterze reprezentacyjnym. Dane dotyczą podmiotów gospodarczych, w których liczba pracujących przekracza 9 osób.

Mężczyźni posiadający wykształcenie wyższe ze stopniem naukowym co najmniej doktora oraz tytułem magistra, lekarza lub równorzędne zarabiali o 54,0% więcej niż przeciętnie mężczyźni w województwie. Wynagrodzenie kobiet z takim poziomem wykształcenia było o 28,3% wyższe od przeciętnego wynagrodzenia ogółem dla kobiet.

Z kolei przeciętne wynagrodzenie mężczyzn z wykształceniem zasadniczym zawodowym było o 16,2% niższe od przeciętnego wynagrodzenia mężczyzn w województwie. Wynagrodzenie kobiet legitymujących się takim poziomem wykształcenia było mniejsze o 20,8% od średniego wynagrodzenia kobiet w województwie.

Tablica 16.
Table 16.

Przeciętne wynagrodzenie^a brutto według wykształcenia i płci w październiku 2016 r.
Average gross wages and salaries^a by education and sex in October 2016

Wyszczególnienie	Ogółem	W tym z wykształceniem					
		wyższym ze stopniem naukowym co najmniej doktora oraz tytułem magistra, lekarza lub równorzędnym	wyższym z tytułem inżyniera, licencjata, dyplomowanego ekonomisty lub równorzędnym	policealnym	średnim zawodowym	średnim ogólnokształcącym	zasadniczym zawodowym
w zł							
OGÓŁEM	4169,41	5549,42	5506,31	3779,80	3819,27	3805,10	3536,32
Mężczyźni	4476,47	6892,97	6604,95	4189,26	4148,02	4233,13	3752,41
Kobiety	3762,88	4829,22	4257,98	3445,50	3343,93	3298,77	2978,61

a Na podstawie badania o charakterze reprezentacyjnym. Dane dotyczą podmiotów gospodarczych, w których liczba pracujących przekracza 9 osób.

Ze względu na wykonywany zawód najwyższe przeciętne wynagrodzenia w październiku 2016 r. otrzymywali pracownicy w grupie zawodów: przedstawiciele władz publicznych, wyżsi urzędnicy i kierownicy (o 97,8% więcej niż średnie wynagrodzenie w województwie) oraz specjaliści (o 19,8% więcej). Najmniejsze wynagrodzenia uzyskiwali pracownicy pracujący w grupie zawodów: pracownicy usług i sprzedawcy (o 39,2% niższe od przeciętnego wynagrodzenia w województwie), rolnicy, ogrodnicy, leśnicy i rybacy (o 32,4% mniej), a także pracownicy wykonujący prace proste (o 27,2% mniej).

Tablica 17.
Table 17.

Przeciętne wynagrodzenia brutto^a według wielkich grup zawodów i płci w październiku 2016 r.
Average gross wages and salaries^a by great occupational groups and sex in October 2016

Wyszczególnienie	Przedstawiciele władz publicznych, wyżsi urzędnicy i kierownicy	Specjaliści	Technicy i inny średni personel	Pracownicy biurowi	Pracownicy usług osobistych i sprzedawcy	Rolnicy, ogrodnicy, leśnicy i rybacy	Robotnicy przemysłowi i rzemieślnicy	Operatorzy i monterzy maszyn i urządzeń	Pracownicy przy pracach prostych
	w zł								
OGÓŁEM	8247,89	4995,40	4284,88	3634,91	2535,38	2816,69	3476,56	3910,19	3037,21
Mężczyźni	9520,87	5649,49	5016,01	3687,37	2831,23	2737,13	3590,36	4092,10	3162,79
Kobiety	6188,07	4650,88	3664,78	3595,06	2368,71	2932,82	2988,12	3332,17	2948,41

a Na podstawie badania o charakterze reprezentacyjnym. Dane dotyczą podmiotów gospodarczych, w których liczba pracujących przekracza 9 osób.

Przeciętne stawki godzinowe w październiku 2016 r. wyniosły średnio 24,88 zł (w tym dla kobiet było to 23,28 zł, a dla mężczyzn – 26,01 zł), natomiast stawki w sektorze publicznym wyniosły 28,96 zł, a w prywatnym 23,60 zł.

ŚWIADCZENIA SPOŁECZNE

SOCIAL BENEFITS

Według danych Zakładu Ubezpieczeń Społecznych i Kasy Rolniczego Ubezpieczenia Społecznego, w 2017 r. ze świadczeń z ubezpieczeń społecznych korzystało łącznie 216,9 tys. emerytów i rencistów, tj. o 1,1 tys. osób (o 0,5%) więcej niż przed rokiem. Liczba pobierających emerytury i renty wypłacane przez Zakład Ubezpieczeń Społecznych wyniosła 199,8 tys. osób (o 0,9% więcej niż przed rokiem), a pobierających świadczenia z Kasy Rolniczego Ubezpieczenia Społecznego 17,0 tys. osób (o 4,1% mniej).

W 2017 r. ponownie utrzymał się obserwowany w ostatnich latach wzrost odsetka osób pobierających emerytury w ramach świadczeń z Zakładu Ubezpieczeń Społecznych (69,3%, wobec 68,0% w 2016 r.). Zmniejszyła się odsetek osób pobierających renty z tytułu niezdolności do pracy (do 15,2%, wobec 16,2% przed rokiem), a także osób pobierających renty rodzinne (15,5%, wobec 15,8% w 2016 r.).

W 2017 r. świadczenia społeczne wypłacane przez Zakład Ubezpieczeń Społecznych wyniosły łącznie 4567,9 mln zł (tj. o 4,2% więcej niż w poprzednim roku), w tym 72,9% stanowiły świadczenia wypłacane w formie emerytur.

Przeciętna miesięczna emerytura wypłacana przez Zakład Ubezpieczeń Społecznych w omawianym roku wyniosła 2005,06 zł, renta z tytułu niezdolności do pracy 1625,05 zł, a przeciętna miesięczna renta rodzinna wyniosła 1732,20 zł.

Tablica 18.
Table 18.

Świadczenia społeczne

Social benefits

Wyszczególnienie	2015	2016	2017
Emeryci i renciści^a			
Pobierający emerytury i renty wypłacane przez Zakład Ubezpieczeń Społecznych	196405	197963	199818
emerytury	131415	134547	138480
renty z tytułu niezdolności do pracy	33482	32081	30347
renty rodzinne	31508	31336	30991
Rolnicy indywidualni	18361	17771	17042
w tym pobierający emerytury	14043	13464	12832
Świadczenia emerytalne i rentowe brutto (w zł)			
Wypłacane przez Zakład Ubezpieczeń Społecznych			
przeciętna miesięczna emerytura	1916,33	1949,10	2005,06
przeciętna miesięczna renta z tytułu niezdolności do pracy	1539,38	1559,79	1625,05
przeciętna miesięczna renta rodzinna	1654,89	1692,93	1732,20
Rolników indywidualnych ^b			
Przeciętna miesięczna emerytura i renta	1319,74	1319,19	1339,92
w tym przeciętna miesięczna emerytura	1394,78	1393,75	1410,42

a Przeciętne w roku. b Łącznie z wypłatami z Funduszu Ubezpieczeń Społecznych, w przypadku łączenia uprawnień do świadczeń z tego funduszu z uprawnieniami do świadczeń z Funduszu Emerytalno-Rentowego.

Wśród 17,0 tys. korzystających ze świadczeń z Kasy Rolniczego Ubezpieczenia Społecznego, 12,8 tys. pobierało emerytury. W relacji do poprzedniego roku ponownie zmniejszyła się zarówno liczba korzystających ze świadczeń KRUS ogółem (o 4,1%), jak i liczba osób pobierających emerytury (o 4,7%). Świadczenia z Kasy Rolniczego Ubezpieczenia Społecznego w 2017 r. wyniosły 274,0 mln zł (tj. o 2,6% mniej niż przed rokiem). Emerytury stanowiły 79,3% ogółu świadczeń KRUS, przy czym przeciętna miesięczna emerytura rolników indywidualnych wyniosła 1410,42 zł.

I. WOJEWÓDZTWO NA TLE KRAJU W 2017 R.

VOIVODSHIP ON THE BACKGROUND OF THE COUNTRY IN 2017

Wyszczególnienie <i>Specification</i>	Ludność w tysiącach ^a <i>Population^a in thousands</i>		Pracujący ^{ab} <i>Employed persons^{ab}</i>	
	ogółem <i>total</i>	w wieku produkcyjnym <i>working age</i>	w tysiącach <i>in thousands</i>	na 1000 ludności w osobach <i>per 1000 population in persons</i>
POLSKA POLAND	38433,6	23517,6	15380,7	400
Dolnośląskie	2902,5	1776,1	1135,5	391
Kujawsko-pomorskie	2082,9	1281,9	738,5	355
Lubelskie	2126,3	1299,1	842,6	396
Lubuskie	1016,8	627,2	351,7	346
Łódzkie	2476,3	1486,3	1005,0	406
Małopolskie	3391,4	2086,0	1414,1	417
Mazowieckie	5384,6	3235,6	2617,7	486
Opolskie	990,1	620,0	332,4	336
Podkarpackie	2129,1	1329,0	852,4	400
Podlaskie	1184,5	736,7	432,1	365
Pomorskie	2324,3	1415,7	874,5	376
Śląskie	4548,2	2776,9	1744,9	384
Świętokrzyskie	1247,7	761,8	481,2	386
Warmińsko-mazurskie	1433,9	896,4	452,8	316
Wielkopolskie	3489,2	2139,4	1541,7	442
Zachodniopomorskie	1705,5	1049,6	563,5	330

a Stan w dniu 31 XII. b Według faktycznego miejsca pracy i rodzaju działalności; bez podmiotów gospodarczych o liczbie pracujących do 9 osób oraz osób pracujących w gospodarstwach indywidualnych w rolnictwie.

a As of 31 XII. b By actual workplace and kind-of-activity; excluding economic entities employing up to 9 persons as well as persons employed on private farms in agriculture.

I. WOJEWÓDZTWO NA TLE KRAJU W 2017 R. (cd.)

VOIVODSHIP ON THE BACKGROUND OF THE COUNTRY IN 2017 (cont.)

Wyszczególnienie <i>Specification</i>	Przeciętne zatrudnienie ^a <i>Average paid employment^a</i>	Liczba wolnych miejsc pracy ^b <i>Number of vacancies jobs^b</i>	Liczba nowo utworzonych miejsc pracy ^c <i>Number of newly created jobs^c</i>
	w tysiącach <i>in thousands</i>		
POLSKA	8822,2	117,8	694,1
POLAND			
Dolnośląskie	693,0	11,0	57,6
Kujawsko-pomorskie	391,9	4,1	25,9
Lubelskie	338,4	3,1	24,6
Lubuskie	189,2	3,1	14,3
Łódzkie	510,7	7,7	41,0
Małopolskie	717,0	11,4	66,9
Mazowieckie	2047,3	25,5	150,5
Opolskie	164,3	2,2	13,2
Podkarpackie	370,3	3,4	30,2
Podlaskie	186,9	2,3	15,3
Pomorskie	478,5	6,8	37,5
Śląskie	1055,4	14,6	81,4
Świętokrzyskie	198,4	2,9	15,2
Warmińsko-mazurskie	235,7	1,9	18,1
Wielkopolskie	951,3	13,8	75,0
Zachodniopomorskie	294,0	4,0	27,4

a Dane dotyczą podmiotów gospodarczych, w których liczba pracujących przekracza 9 osób oraz jednostek sfery budżetowej niezależnie od liczby pracujących. Według siedziby zarządu jednostki. b Stan w dniu 31 XII. c W ciągu roku.

a Data concerning economic entities employing more than 9 persons and budgetary entities regardless of the number of employment. According to the address of management unit. b As of 31 XII. c During the year.

I. WOJEWÓDZTWO NA TLE KRAJU W 2017 R. (cd.)

VOIVODSHIP ON THE BACKGROUND OF THE COUNTRY IN 2017 (cont.)

Wyszczególnienie Specification	Bezrobotni zarejestrowani ^a Unemployed persons ^a	Z liczby ogółem będący w szczególnej sytuacji na rynku pracy Of total number with a specific situation on the labour market				Stopa bezrobocia w % Unemployment rate in %
		do 30 roku życia below 30 years of age		powyżej 50 roku życia over 50 years of age	długotrwale bezrobotni long-term unemployed	
		razem total	w tym do 25 roku życia of which below 25 years of age			
w tysiącach in thousands						
POLSKA	1081,7	282,4	134,3	298,6	594,8	6,6
POLAND						
Dolnośląskie	68,8	14,8	6,8	22,2	35,7	5,7
Kujawsko-pomorskie	81,5	21,0	10,1	20,6	49,1	9,9
Lubelskie	81,2	25,1	11,9	18,8	48,2	8,8
Lubuskie	24,6	6,1	2,8	7,1	12,1	6,5
Łódzkie	72,7	15,6	7,3	22,4	40,6	6,7
Małopolskie	79,4	22,7	11,0	20,9	42,1	5,3
Mazowieckie	154,1	37,6	18,0	44,0	88,2	5,6
Opolskie	26,1	6,8	3,1	8,2	14,1	7,3
Podkarpackie	91,0	27,0	12,8	21,7	54,5	9,6
Podlaskie	40,0	11,4	5,4	11,2	23,8	8,5
Pomorskie	49,7	14,3	6,9	13,0	22,6	5,4
Śląskie	94,7	21,7	9,9	28,1	49,1	5,1
Świętokrzyskie	46,6	13,5	6,5	11,6	24,3	8,8
Warmińsko-mazurskie	60,0	15,7	7,6	17,1	33,7	11,7
Wielkopolskie	58,9	16,6	8,3	15,5	28,0	3,7
Zachodniopomorskie	52,6	12,4	5,9	16,3	28,8	8,5

a Stan w dniu 31 XII.

a As of 31 XII..

I. WOJEWÓDZTWO NA TLE KRAJU W 2017 R. (cd.)

VOIVODSHIP ON THE BACKGROUND OF THE COUNTRY IN 2017 (cont.)

Wyszczególnienie <i>Specification</i>	Zatrudnieni w warunkach zagrożenia ^a <i>Persons working in hazardous condition^a</i>		Zagrożenia związane <i>Hazard connected with</i>			Poszkodowani w wypadkach przy pracy <i>Persons injured in occupational accidents</i>
	ogółem w tysiącach <i>total in thousands</i>	na 1000 zatrudnionych per 1000 <i>paid employment persons</i>	ze środowiskiem pracy <i>work environment</i>	z uciążliwością pracy <i>strenuous conditions</i>	z czynnikami mechanicznymi <i>connected with mechanical factors</i>	
			w tysiącach <i>in thousands</i>			
POLSKA <i>POLAND</i>	458,0	77,6	262,1	114,4	81,6	88,3
Dolnośląskie	38,7	81,9	22,0	11,5	5,3	9,3
Kujawsko-pomorskie	17,9	65,9	12,8	2,5	2,7	4,9
Lubelskie	17,9	84,7	13,0	2,8	2,1	3,6
Lubuskie	12,2	98,2	7,0	3,0	2,2	2,5
Łódzkie	19,2	56,4	10,0	6,0	3,1	5,3
Małopolskie	29,8	60,9	17,7	7,1	5,1	5,8
Mazowieckie	42,3	34,5	17,5	13,1	11,7	10,8
Opolskie	10,7	90,0	6,1	3,0	1,7	2,2
Podkarpackie	20,8	78,1	12,7	4,6	3,6	3,6
Podlaskie	6,1	49,7	2,3	2,8	1,1	2,3
Pomorskie	24,1	76,8	14,6	5,2	4,3	5,6
Śląskie	112,4	153,8	60,8	33,5	18,1	12,3
Świętokrzyskie	12,9	93,7	8,7	2,9	1,3	2,2
Warmińsko-mazurskie	9,9	65,8	5,9	1,5	2,5	3,3
Wielkopolskie	65,4	88,9	40,2	11,6	13,6	10,8
Zachodniopomorskie	17,6	94,4	10,9	3,5	3,2	3,9

a Stan w dniu 31 XII; liczeni tylko jeden raz w grupie czynnika przeważającego, tzn. mającego największe szkodliwe znaczenie na danym stanowisku pracy. Dane dotyczą podmiotów, w których liczba pracujących przekracza 9 osób.

a As of 31 XII; listed only once by predominant factor, i.e., the factor having the most hazardous effect at a given work post. Data concern entities employing more than 9 persons.

I. WOJEWÓDZTWO NA TLE KRAJU W 2017 R. (cd.)

VOIVODSHIP ON THE BACKGROUND OF THE COUNTRY IN 2017 (cont.)

Wyszczególnienie <i>Specification</i>	Przeciętne miesięczne wynagrodzenie brutto w gospodarce narodowej w zł <i>Average monthly gross wages and salaries in national economy in zł</i>					
	ogółem <i>total</i>	rolnictwo, leśnictwo, łowiectwo i rybactwo <i>agriculture, forestry and fishing</i>	przemysł <i>industry</i>	budownictwo <i>construction</i>	handel; napra- wa pojazdów samocho- dowych ^Δ <i>trade; repair of motor vehicles^Δ</i>	transport i gospodarka magazynowa <i>transportation and storage</i>
POLSKA POLAND	4283,73	4597,45	4365,76	3553,83	3730,44	3759,54
Dolnośląskie	4400,05	4667,58	4911,11	3636,40	3574,60	3307,36
Kujawsko-pomorskie	3717,21	4609,04	3785,52	3141,75	3288,62	3023,92
Lubelskie	3824,28	4601,98	4102,95	3190,33	2911,82	2928,71
Lubuskie	3754,54	4751,61	4006,24	2838,42	2998,40	3051,82
Łódzkie	3925,97	4753,03	4101,44	3091,29	3555,46	3194,31
Małopolskie	4097,35	4585,87	4126,42	3223,96	3292,24	2954,74
Mazowieckie	5219,09	4606,21	4863,31	4703,94	4935,86	4416,47
Opolskie	3923,58	4513,45	4129,07	3264,76	3353,87	3216,49
Podkarpackie	3684,71	4827,68	3810,30	2922,27	2930,09	2872,79
Podlaskie	3815,23	5502,79	3807,95	3772,92	3089,11	3032,62
Pomorskie	4211,69	4431,94	4323,96	3359,79	3592,73	4201,76
Śląskie	4247,44	4643,92	4878,75	3428,30	3403,93	3540,64
Świętokrzyskie	3705,65	5226,59	3879,68	2987,61	2965,55	2867,21
Warmińsko-mazurskie	3641,32	4579,79	3627,27	2995,07	2891,73	2799,09
Wielkopolskie	3937,81	4312,39	4201,22	3313,21	3456,48	3365,60
Zachodniopomorskie	3890,86	4543,56	4012,38	3135,75	3149,64	3473,94

I. WOJEWÓDZTWO NA TLE KRAJU W 2017 R. (dok.)

VOIVODSHIP ON THE BACKGROUND OF THE COUNTRY IN 2017 (cont.)

Wyszczególnienie <i>Specification</i>	Przeciętne miesięczne wynagrodzenie brutto w gospodarce narodowej w zł <i>Average monthly gross wages and salaries in national economy in zł</i>					
	działalność finansowa i ubezpieczeniowa <i>financial and insurance activities</i>	obsługa rynku nieruchomości ^Δ <i>real estate activities</i>	działalność profesjonalna, naukowa i techniczna <i>professional, scientific and technical activities</i>	administracja publiczna i obrona narodowa; obowiązkowe zabezpieczenia społeczne <i>public administration and defence; compulsory social security</i>	edukacja <i>education</i>	opieka zdrowotna i pomoc społeczna <i>human health and social work activities</i>
POLSKA POLAND	7068,89	4523,52	5387,79	5305,02	4255,90	4005,51
Dolnośląskie	6962,59	4375,59	5028,51	5285,41	4401,18	4001,01
Kujawsko-pomorskie	5107,22	4014,16	3757,35	4783,74	4115,51	3765,46
Lubelskie	4872,48	3898,78	3607,04	4960,39	4151,32	3940,51
Lubuskie	4549,42	3993,91	3576,30	5053,02	4062,77	3813,78
Łódzkie	5569,02	4012,21	4227,05	4873,98	4198,67	4055,25
Małopolskie	5664,63	3992,33	5761,77	5176,01	4460,96	4024,28
Mazowieckie	8465,62	5585,93	6671,91	6211,50	4426,20	4390,43
Opolskie	4913,02	4025,02	3526,02	5005,91	4176,95	4028,58
Podkarpackie	4767,51	3915,78	3886,39	4803,73	4182,70	3729,34
Podlaskie	5212,93	3927,91	3464,69	5092,57	4215,62	3760,00
Pomorskie	6182,89	4479,32	4904,36	5212,36	4287,59	4058,45
Śląskie	6041,69	4146,43	4391,60	5218,03	4089,48	3974,23
Świętokrzyskie	4833,43	4554,70	3323,64	4814,94	4113,00	4035,38
Warmińsko-mazurskie	4802,72	4223,15	3508,85	4845,95	4108,61	3723,03
Wielkopolskie	5746,23	4353,87	4385,31	5175,12	4234,69	3970,13
Zachodniopomorskie	5475,64	4265,16	3600,81	5091,73	4231,39	3774,37

II. WAŻNIEJSZE DANE O WOJEWÓDZTWIE

MAJOR DATA ON THE VOIVODSHIP

Wyszczególnienie <i>Specification</i>	2000	2005	2010	2015	2016	2017
LUDNOŚĆ <i>POPULATION</i>						
Ludność (stan w dniu 31 XII) w tysiącach <i>Population (as of 31 XII) in thousands</i>	1008,5	1009,2	1023,2	1018,1	1017,4	1016,8
miasta <i>urban areas</i>	652,0	647,1	649,8	661,3	660,4	659,7
wieś <i>rural areas</i>	356,4	362,1	373,4	356,8	357,0	357,1
z liczby ogółem kobiety <i>of total number women</i>	518,2	519,5	524,8	522,4	522,3	521,9
Ludność w wieku produkcyjnym (stan w dniu 31 XII) w tysiącach <i>Working age population (as of 31 XII) in thousands</i>	619,9	659,8	672,8	642,6	635,1	627,2
RYNEK PRACY <i>LABOUR MARKET</i>						
Pracujący ^a : <i>Employed persons^a:</i>						
w tysiącach <i>in thousands</i>	330,1	291,8	323,1	334,6	343,8	351,7
w tym kobiety <i>of which women</i>	159,0	137,8	151,4	159,7	163,0	164,8
na 1000 ludności <i>per 1000 population</i>	327,3	289,2	315,8	328,7	338,0	345,9
w % <i>in %</i>						
rolnictwo, leśnictwo, łowiectwo i rybactwo <i>agriculture, forestry and fishing</i>	.	9,4	11,3	11,2	11,0	10,7
przemysł i budownictwo <i>industry and construction</i>	.	31,6	32,3	31,8	31,7	31,7
handel; naprawa pojazdów samochodowych ^Δ ; transport i gospodarka magazynowa; zakwaterowanie i gastronomia ^Δ ; informacja i komunikacja <i>trade; repair of motor vehicles^Δ; transportation and storage; accommodation and catering^Δ; information and communication</i>	.	27,1	25,4	25,3	25,6	26,1
działalność finansowa i ubezpieczeniowa; obsługa rynku nieruchomości ^Δ <i>financial and insurance activities; real estate activities</i>	.	3,4	3,3	3,1	3,0	2,9
pozostałe usługi <i>other services</i>	.	28,5	27,7	28,6	28,7	28,6
z ogółem pracujący w sektorze prywatnym w % <i>of total employed persons in private sector in %</i>	70,5	71,6	75,2	78,1	78,7	79,3

a Stan w dniu 31 XII; według faktycznego miejsca pracy.
a As of 31 XII; by actual workplace.

II. WAŻNIEJSZE DANE O WOJEWÓDZTWIE (cd.)

MAJOR DATA ON THE VOIVODSHIP (cont.)

Wyszczególnienie Specification	2000	2005	2010	2015	2016	2017
RYNEK PRACY (cd.) LABOUR MARKET (cont.)						
Przeciętne zatrudnienie ^a w tysiącach Average paid employment ^a in thousands						
w przemyśle: in industry:						
w tysiącach in thousands	.	65,6	71,7	74,0	75,1	75,4
na 1000 ludności per 1000 population	.	65,0	70,1	72,7	73,8	74,1
w budownictwie: in construction:						
w tysiącach in thousands	.	9,5	13,0	11,2	11,6	11,8
na 1000 ludności per 1000 population	.	9,4	12,7	11,0	11,4	11,6
Przyjęcia ^b do pracy w tysiącach Hires ^b in thousands.	42,2	44,1	42,1	41,3	41,9	48,9
Współczynnik przyjęć w % Hire rates in %	21,6	27,4	23,9	23,5	23,3	26,9
Zwolnienia ^b z pracy w tysiącach Terminations ^b in thousands	49,1	41,3	39,4	38,9	37,9	43,4
Współczynnik zwolnień w % Termination rate in %	25,1	25,3	22,3	22,1	21,0	23,7
Bezrobotni zarejestrowani (stan w dniu 31 XII) Registered unemployed persons (as of 31 XII)						
w tysiącach in thousands	89,1	89,2	59,2	39,3	32,4	24,6
w tym: of which:						
kobiety women	48,5	47,3	31,6	21,3	18,3	14,5
niepełnosprawni disabled persons	1,1	3,1	4,5	3,5	2,8	2,2
poprzednio pracujący previously employed	71,2	71,9	47,9	34,0	28,3	21,6

a Według faktycznego miejsca pracy i rodzaju działalności; bez podmiotów gospodarczych o liczbie pracujących do 9 osób oraz gospodarstw indywidualnych w rolnictwie; bez zatrudnionych za granicą. b Dane dotyczą pełnozatrudnionych, bez sezonowych i zatrudnionych dorywczo; bez podmiotów gospodarczych o liczbie pracujących do 9 osób.

a By actual workplace and by actual kind activity; excluding economic entities employing up to 9 persons as well as persons employed on private farms in agriculture; excluding persons employed abroad. b Data concern full-time paid employees, excluding seasonal and temporary workers; excluding economic entities employing up to 9 persons.

II. WAŻNIEJSZE DANE O WOJEWÓDZTWIE (cd.)

MAJOR DATA ON THE VOIVODSHIP (cont.)

Wyszczególnienie Specification	2000	2005	2010	2015	2016	2017
RYNEK PRACY (cd.) LABOUR MARKET (cont.)						
Bezrobotni zarejestrowani (dok.) Registered unemployed persons (cont.)						
bez stażu pracy <i>not work seniority</i>	17,9	17,3	11,3	5,4	4,1	3,0
bez prawa do zasiłku <i>not possessing benefit rights</i>	67,7	74,6	47,9	32,6	26,7	20,2
pozostający bez pracy dłużej niż 1 rok <i>unemployed for longer than 1 year</i>	37,2	40,2	14,1	12,2	10,7	7,8
w wieku: <i>at age:</i>						
24 lata i mniej <i>24 and less</i>	25,3	18,1	11,9	5,4	4,0	2,8
25-34	22,4	24,5	17,2	10,5	8,8	6,9
35-44	23,6	18,6	10,8	8,4	7,1	5,6
45-54	16,8	23,7	12,9	7,3	5,8	4,4
55 lat i więcej <i>55 and more</i>	1,0	4,3	6,4	7,8	6,7	4,8
z wykształceniem: <i>by educational level:</i>						
wyższym <i>tertiary</i>	1,7	3,3	4,9	3,9	3,3	2,6
policealnym i średnim zawodowym <i>post-secondary as well as vocational secondary</i>	17,5	18,4	12,6	8,1	6,7	5,1
średnim ogólnokształcącym <i>general secondary</i>	5,0	5,9	5,8	3,6	3,0	2,4
zasadniczym zawodowym <i>basic vocational</i>	34,3	30,7	17,9	11,8	9,5	7,2
gimnazjalnym, podstawowym i niepełnym podstawowym <i>lower secondary, primary and incomplete primary</i>	30,7	30,8	18,0	11,9	9,8	7,3
Bezrobotni zarejestrowani korzystający z aktywnych form przeciwdziałania bezrobociu (w ciągu roku) Registered unemployed persons benefitting from labour market programme (during the year)						
rozpoczynający szkolenie lub staż <i>starting training or internship</i>	4,3	9,2	17,4	7,5	6,0	5,7
podejmujący zatrudnienie przy pracach interwencyjnych <i>undertaking employment in intervention works</i>	3,0	3,6	2,6	1,2	1,0	1,2
podejmujący zatrudnienie przy robotach publicznych <i>undertaking employment in public works</i>	2,7	4,8	2,8	1,0	1,1	1,1

II. WAŻNIEJSZE DANE O WOJEWÓDZTWIE (cd.)

MAJOR DATA ON THE VOIVODSHIP (cont.)

Wyszczególnienie Specification	2000	2005	2010	2015	2016	2017
RYNEK PRACY (dok.) LABOUR MARKET (cont.)						
Stopa bezrobocia rejestrowanego (stan w dniu 31 XII) w % <i>Registered unemployment rate in % (as of 31 XII)</i>	21,3	23,0	15,5	10,5	8,6	6,5
Oferty pracy (w ciągu roku) w tysiącach <i>Job offers (during the year) in thousands</i>	24,4	38,3	51,4	40,5	50,2	56,6
Bezrobotni zarejestrowani na 1 ofertę (stan w dniu 31 XII) <i>Unemployed persons per 1 job offer (as of 31 XII)</i>	1748	169	70	15	11	9
WARUNKI PRACY I WYPADKI PRZY PRACY WORK CONDITIONS AND ACCIDENTS AT WORK						
Wypadki przy pracy powodujące niezdolność do pracy ^a <i>Accidents at work resulting in inability to work^a</i>	2782	2781	2771	2339	2480	2469
Poszkodowani w wypadkach przy pracy ^a <i>Persons injured in accidents at work^a</i>	2891	2801	2789	2342	2486	2482
Liczba świadczeń z tytułu wypadków przy pracy i chorób zawodowych ^b <i>Number of occupational diseases benefits^b</i>	955	769	875	731	734	583
Średnie odszkodowanie z tytułu wypadków przy pracy i chorób zawodowych w zł ^b <i>Average occupational accidents and occupational diseases compensations in zł^b</i>	3108	2316	2410	4086	3736	4290
Zatrudnieni w warunkach zagrożenia ^c <i>Persons working in hazardous conditions^c</i>	19099	15721	15004	11417	11479	12212
w tym kobiety <i>of which women</i>	3924	2983	2467	2337	2564	2660
Sektor publiczny <i>Public sector</i>	4430	2145	2099	1500	1406	1312
Sektor prywatny <i>Private sector</i>	14669	13576	12905	9917	10073	10900
Na 1000 zatrudnionych badanej zbiorowości <i>Per 1000 paid employees of surveyed population</i>	143,7	135,5	123,4	95,7	94,7	98,2
WYNAGRODZENIA, ŚWIADCZENIA Z UBEZPIECZEŃ SPOŁECZNYCH WAGES AND SALARIES. SOCIAL SECURITY BENEFITS						
Przeciętne miesięczne wynagrodzenia brutto w zł <i>Average monthly gross wages and salaries in zł</i>	1670,36	2032,99	2755,38	3375,72	3541,91	3754,54
w tym: <i>of which:</i>						
przemysł <i>industry</i>	.	1977,24	2798,41	3509,62	3703,20	4006,24
budownictwo <i>construction</i>	.	1609,77	2144,77	2541,67	2683,15	2838,42

a Zgłoszone w danym roku. b Dane dotyczą podmiotów, w których liczba pracujących przekracza 9 osób. c Liczeni tylko jeden raz w grupie czynnika przeważającego, tzn. mającego największe szkodliwe znaczenie na danym stanowisku pracy; dane dotyczą podmiotów, w których liczba pracujących przekracza 9 osób.
a Registered in a given year. b Data concern entities employing more than 9 persons. c Listed only once by predom-inant factor, i.e., the factor having the most hazardous effect at a given work post; data concern entities employing more than 9 persons.

II. WAŻNIEJSZE DANE O WOJEWÓDZTWIE (dok.)

MAJOR DATA ON THE VOIVODSHIP (cont.)

Wyszczególnienie Specification	2000	2005	2010	2015	2016	2017
WYNAGRODZENIA. ŚWIADCZENIA Z UBEZPIECZEŃ SPOŁECZNYCH (dok.)	WAGES AND SALARIES. SOCIAL SECURITY BENEFITS (cont.)					
Przeciętna liczba emerytów i rencistów w tysiącach <i>Average number of retirees and pensioners in thousands</i>	239,4	226,4	229,1	214,8	215,7	216,9
pobierających emeryturę i renty wypłacane przez Zakład Ubezpieczeń Społecznych <i>receiving retirement pay and pensions paid by the Social Insurance Institution</i>	202,8	196,6	205,9	196,4	198,0	199,8
rolników indywidualnych <i>farmers</i>	36,6	29,8	23,2	18,4	17,8	17,0
Przeciętna miesięczna emerytura i renta brutto w zł: <i>Average monthly gross retirement pay and pension in zł:</i>						
wypłacana przez Zakład Ubezpieczeń Społecznych <i>paid by the Social Insurance Institution</i>	754,92	1009,25	1447,41	1810,13	1845,46	1905,03
rolników indywidualnych ^a <i>farmers^a</i>	676,41	852,82	1084,18	1319,74	1319,19	1339,93

a Łącznie z wypłatami z Funduszu Ubezpieczeń Społecznych w przypadku łączenia uprawnień do świadczeń z tego funduszu z uprawnieniami do świadczeń z Funduszu Emerytalno-Rentowego.
a Including payments from the Social Insurance Fund, in the case of a simultaneous right to benefits from this fund and to benefits from the Pension Fund.

III. WYBRANE DANE O PODREGIONACH I POWIATACH W 2017 R.

SELECTED DATA ON SUBREGIONS AND POWIATS IN 2017

Wyszczególnienie <i>Specification</i>	Ludność ^a <i>Population^a</i>	Pracujący ^{ab} <i>Employed persons^{ab}</i>		Przeciętne zatrudnienie ^{ac} <i>Average paid employment^{ac}</i>	Bezrobotni zarejestrowani ^a <i>Registered unemployed persons^a</i>	
		ogółem <i>total</i>	w tym kobiety <i>of which women</i>		ogółem <i>total</i>	w tym kobiety <i>of which women</i>
WOJEWÓDZTWO VOIVODSHIP	1016832	232753	115941	189185	24605	14494
Podregion gorzowski Subregion	386102	90460	44993	75238	8682	4988
Powiaty: <i>Powiats</i>						
Gorzowski	71438	14161	6154	11827	1207	734
Międzyrzecki	58249	10715	5655	8138	2688	1523
Słubicki	47068	10421	4919	10479	511	256
Strzelecko-drezdenecki	49701	8646	3805	6914	1980	1229
Sulęciński	35351	6631	3787	5207	788	398
Miasto na prawach powiatu <i>City with powiat status</i>						
Gorzów Wlkp.	124295	39886	20673	32675	1508	848
Podregion zielonogórski Subregion	630730	142293	70948	113946	15923	9506
Powiaty: <i>Powiats</i>						
Krośniński	55512	8805	4347	7499	1938	1146
Nowosolski	86949	16175	7826	12580	2909	1791
Świebodziński	56095	17379	7956	11645	1273	742
Wschowski	39196	7529	4075	6372	1228	770
Zielonogórski	75558	14664	6784	10689	1788	1076
Żagański	80114	11325	6132	9230	2398	1474
Żarski	97487	20956	10336	15455	2121	1215
Miasto na prawach powiatu <i>City with powiat status</i>						
Zielona Góra	139819	45460	23492	40477	2268	1292

a Stan w dniu 31 XII. b Według faktycznego miejsca pracy; bez podmiotów gospodarczych o liczbie pracujących do 9 osób oraz osób pracujących w gospodarstwach indywidualnych w rolnictwie. c Według siedziby zarządu jednostki; dane dotyczą podmiotów gospodarczych, w których liczba pracujących przekracza 9 osób oraz jednostek sfery budżetowej niezależnie od liczby pracujących.

a As of 31 XII. b By actual workplace; excluding economic entities employing up to 9 persons as well as persons employed on private farms in agriculture. c By seat of the management unit; data concerning economic entities employing more than 9 persons and budgetary entities regardless of the number of employment.

III. WYBRANE DANE O PODREGIONACH I POWIATACH W 2017 R. (dok.)

SELECTED DATA ON SUBREGIONS AND POWIATS IN 2017 (cont.)

Wyszczególnienie <i>Specification</i>	Stopa bezrobocia ^a w % <i>Unemployment rate^a in %</i>	Oferty pracy w ciągu roku <i>Job offers during the year</i>	Przeciętne mie- sięczne wynagro- dzenie ^b w zł <i>Average monthly wages and salaries^b in zł</i>	Zatrudnieni w warunkach zagrożenia ^{cd} <i>Persons working in hazardous condi- tions^{cd}</i>	Poszkodowani w wypadkach przy pracy <i>Persons injured in accidents at work</i>
WOJEWÓDZTWO VOIVODSHIP	6,5	56592	3950,94	12212	2482
Podregion gorzowski Subregion	5,9	22710	3868,04	4242	825
Powiaty: <i>Powiats</i>					
Gorzowski	4,8	3118	4089,96	860	133
Międzyrzecki	13,4	2466	3768,81	310	142
Słubicki	3,1	2504	3718,41	306	69
Strzelecko-drezdenecki	11,5	3106	3819,27	781	100
Sulęciński	6,8	2778	3468,64	132	80
Miasto na prawach powiatu <i>City with powiat status</i>					
Gorzów Wlkp.	2,7	8738	3934,15	1853	301
Podregion zielonogórski Subregion	7,0	33882	4005,72	7970	1657
Powiaty: <i>Powiats</i>					
Krośnieński	11,3	3712	3996,36	310	103
Nowosolski	10,5	3738	3914,00	1055	181
Świebodziński	5,2	3525	3968,55	750	234
Wschowski	9,1	2383	3552,93	189	102
Zielonogórski	6,9	3645	4068,08	894	154
Żagański	11,3	3346	3587,63	709	122
Żarski	6,4	5058	4067,74	2463	246
Miasto na prawach powiatu <i>City with powiat status</i>					
Zielona Góra	3,4	8475	4173,01	1600	515

a Stan w dniu 31 XII. b Bez podmiotów gospodarczych o liczbie pracujących do 9 osób oraz osób zatrudnionych za granicą, fundacji, stowarzyszeń i innych organizacji. c Liczeni tylko 1 raz w grupie czynnika przeważającego, tzn. mającego największe szkodliwe znaczenie na danym stanowisku pracy. d Dotyczy podmiotów gospodarczych, w których liczba pracujących przekracza 9 osób.

a As of 31 XII. b Excluding economic entities employing more than 9 persons and employed abroad, foundations, associations and other organizations. c Listed only once by predominant factor, i.e., the factor having the most hazardous effect at a given work post. d Data concern entities employing more than 9 persons.

AKTYWNOŚĆ EKONOMICZNA LUDNOŚCI

ECONOMIC ACTIVITY OF THE POPULATION

Tabl. 1. AKTYWNOŚĆ EKONOMICZNA LUDNOŚCI W WIEKU 15 LAT I WIĘCEJ WEDŁUG PŁCI, WIEKU I POZIOMU WYKSZTAŁCENIA W IV KWARTALE

ECONOMIC ACTIVITY OF THE POPULATION AGED 15 AND MORE BY SEX, AGE AND EDUCATIONAL LEVEL IN IV QUARTER

Wyszczególnienie <i>Specification</i> a - 2016 b - 2017	Ludność <i>Population</i>	Aktywni zawodowo <i>Economically active persons</i>			Bierni zawodowo <i>Economically inactive persons</i>	Współczynnik aktywności zawodowej <i>Activity rate</i>	Wskaźnik zatrudnienia <i>Employment rate</i>	Stopa bezrobocia <i>Unemployment rate</i>	
		ogółem <i>grand total</i>	pracujący <i>employed</i>	bezrobotni <i>unemployed</i>					
		w tysiącach <i>in thousands</i>							w % <i>in %</i>
OGÓŁEM <i>GRAND TOTAL</i>									
OGÓŁEM	a	805	444	427	18	361	55,2	53,0	4,1
<i>TOTAL</i>	b	801	443	428	15	358	55,3	53,4	3,4
mężczyźni <i>men</i>	a	388	245	236	9	143	63,1	60,8	3,7
	b	386	245	237	8	141	63,5	61,4	3,3
kobiety <i>women</i>	a	417	200	191	8	217	48,0	45,8	4,0
	b	415	198	192	6	217	47,7	46,3	3,0
Miasta <i>Urban areas</i>	a	524	285	274	11	240	54,4	52,3	3,9
	b	520	286	278	7	235	55,0	53,5	2,4
Wieś <i>Rural areas</i>	a	281	160	153	7	121	56,9	54,4	4,4
	b	281	157	150	7	123	55,9	53,4	4,5
WEDŁUG WIEKU <i>BY AGE</i>									
Z ogółem w wieku: <i>Of total of age:</i>									
produkcyjnym ¹ <i>working age¹</i>	a	586	429	412	17	157	73,2	70,3	4,0
	b	574	427	412	14	147	74,4	71,8	3,3
15-24 lata	a	105	36	31	5	69	34,3	29,5	13,9
	b	99	37	32	5	63	37,4	32,3	13,5
25-34	a	140	114	108	6	26	81,4	77,1	5,3
	b	135	106	103	.	30	78,5	76,3	2,8
35-44	a	145	123	120	.	22	84,8	82,8	1,6
	b	148	131	128	.	17	88,5	86,5	2,3
45-54	a	114	93	90	.	21	81,6	78,9	3,2
	b	114	93	90	.	21	81,6	78,9	3,2
55 lat i więcej <i>and more</i>	a	301	79	77	.	222	26,2	25,6	2,5
	b	305	77	76	.	228	25,2	24,9	1,3

¹ Mężczyźni 18-64 lata, kobiety 18-59 lat.
¹ Men aged 18-64, women aged 18-59.

Tabl. 1. AKTYWNOŚĆ EKONOMICZNA LUDNOŚCI W WIEKU 15 LAT I WIĘCEJ WEDŁUG PŁCI, WIEKU I POZIOMU WYKSZTAŁCENIA W IV KWARTALE (dok.)

ECONOMIC ACTIVITY OF THE POPULATION AGED 15 AND MORE BY SEX, AGE AND EDUCATIONAL LEVEL IN IV QUARTER (cont.)

Wyszczególnienie <i>Specification</i> a - 2016 b - 2017	Ludność <i>Population</i>	Aktywni zawodowo <i>Economically active persons</i>			Bierni zawodowo <i>Economically inactive persons</i>	Współczynnik aktywności zawodowej <i>Activity rate</i>	Wskaźnik zatrudnienia <i>Employment rate</i>	Stopa bezrobocia <i>Unemployment rate</i>	
		ogółem <i>grand total</i>	pracujący <i>employed</i>	bezrobotni <i>unemployed</i>					
		w tysiącach <i>in thousands</i>							w % <i>in %</i>
WEDŁUG POZIOMU WYKSZTAŁCENIA <i>BY EDUCATIONAL LEVEL</i>									
Wyższe <i>Tertiary</i>	a	135	109	105	.	25	80,7	77,8	3,7
	b	148	118	117	.	30	79,7	79,1	0,8
Policealne i średnie zawodowe <i>Post-secondary and vocational secondary</i>	a	201	128	124	.	73	63,7	61,7	3,1
	b	197	122	119	.	74	61,9	60,4	2,5
Średnie ogólnokształcące <i>General secondary</i>	a	88	42	41	.	46	47,7	46,6	2,4
	b	83	43	40	.	41	51,8	48,2	4,7
Zasadnicze zawodowe <i>Basic vocational</i>	a	229	137	131	6	92	59,8	57,2	4,4
	b	228	134	129	5	94	58,8	56,6	3,7
Gimnazjalne, podstawowe i niepełne podstawowe <i>Lower secondary primary and incomplete primary</i>	a	152	28	26	.	124	18,4	17,1	10,7
	b	145	26	24	.	119	17,9	16,6	7,7

Tabl. 2. PRACUJĄCY WEDŁUG STATUSU ZATRUDNIENIA I PŁCI W IV KWARTALE
EMPLOYED PERSONS BY EMPLOYMENT STATUS AND SEX IN IV QUARTER

Wyszczególnienie <i>Specification</i> a - 2016 b - 2017	Pracujący <i>Employed persons</i>			Pracownicy najemni <i>Paid employees</i>			Pracodawcy i pracujący na własny rachunek <i>Employers and own-account workers</i>		Pomagający członkowie rodzin <i>Contributing family workers</i>	
	ogółem <i>total</i>	w tym w sektorze prywatnym <i>of which in private sector</i>		razem <i>total</i>	w sektorze <i>in sector</i>		razem <i>total</i>	w tym pracodawcy <i>of which employers</i>		
		razem <i>total</i>	w tym w gospodarstwach indywidualnych w rolnictwie <i>of which in private farms in agriculture</i>		publicznym <i>public</i>	prywatnym <i>private</i>				
	w tysiącach <i>in thousands</i>									
OGÓŁEM	a	427	319	24	355	108	247	66	12	6
TOTAL	b	428	322	20	358	107	251	65	13	6
mężczyźni <i>men</i>	a	236	195	15	189	41	148	45	8	.
	b	237	195	12	191	41	150	45	9	.
kobiety <i>women</i>	a	191	124	9	166	67	99	21	5	5
	b	192	126	8	167	65	101	20	.	5
Miasta <i>Urban areas</i>	a	274	197	.	237	77	160	35	8	.
	b	278	203	.	240	76	165	37	9	.
Wieś <i>Rural areas</i>	a	153	122	21	118	31	87	31	5	5
	b	150	119	18	117	31	86	28	.	5

Tabl. 3. BEZROBOTNI WEDŁUG KATEGORII I PŁCI W IV KWARTALE
UNEMPLOYED PERSONS BY CATEGORIES AND SEX IN IV QUARTER

Wyszczególnienie <i>Specification</i> a - 2016 b - 2017	Ogółem <i>Total</i>	Bezrobotni, którzy <i>Unemployed persons</i>			
		stracili pracę lub zrezygnowali z pracy <i>job losers or job leavers</i>	powracają do pracy po przerwie <i>re-entrants</i>	podjęli pracę po raz pierwszy <i>new entrants</i>	
		w tysiącach <i>in thousands</i>			
OGÓŁEM	a	18	6	7	5
TOTAL	b	15	6	.	.
mężczyźni <i>men</i>	a	9	.	.	.
	b	8	.	.	.
kobiety <i>women</i>	a	8	.	.	.
	b	6	.	.	.
Miasta <i>Urban areas</i>	a	11	.	5	.
	b	7	.	.	.
Wieś <i>Rural areas</i>	a	7	.	.	.
	b	7	.	.	.

Tabl. 4. BEZROBOTNI WEDŁUG OKRESU POSZUKIWANIA PRACY I PŁCI W IV KWARTALE*UNEMPLOYED PERSONS BY PERIOD OF FINDING JOB AND SEX IN IV QUARTER*

Wyszczególnienie <i>Specification</i> a - 2016 b - 2017		Ogółem <i>Total</i>	Okres poszukiwania pracy <i>Duration of job search</i>		Przeciętny czas poszukiwania pracy w miesiącach <i>Average duration of unemployment in months</i>
			3 miesiące i mniej <i>3 months and less</i>	powyżej 4 miesięcy <i>4 months and more</i>	
			w tysiącach <i>in thousands</i>		
OGÓŁEM	a	18	8	10	8,9
TOTAL	b	15	9	6	6,6
mężczyźni <i>men</i>	a	9	5	.	9,6
	b	8	.	5	6,9
kobiety <i>women</i>	a	8	.	6	8,2
	b	6	.	.	6,3
Miasta <i>Urban areas</i>	a	11	5	6	6,9
	b	7	6	.	6,1
Wieś <i>Rural areas</i>	a	7	.	.	13,6
	b	7	.	5	7,7

Tabl. 5. BEZROBOTNI WEDŁUG METOD POSZUKIWANIA PRACY I PŁCI W IV KWARTALE*UNEMPLOYED PERSONS BY METHOD OF JOB SEEKING AND SEX IN IV QUARTER*

Wyszczególnienie <i>Specification</i> a - 2016 b - 2017		Ogółem <i>Total</i>	Metody poszukiwania pracy <i>Methods of a job searching</i>			
			poprzez biuro pracy <i>through labour offices</i>	zamieszczanie, odpowiadanie na ogłoszenia <i>placing or answering job advertisements</i>	poprzez krewnych, znajomych <i>through relatives and friends</i>	bezpośrednio w zakładzie pracy <i>direct contact with employers</i>
			w tysiącach <i>in thousands</i>			
OGÓŁEM	a	18	11	13	12	8
TOTAL	b	15	10	12	9	5
mężczyźni <i>men</i>	a	9	5	6	7	.
	b	8	5	7	5	.
kobiety <i>women</i>	a	8	6	7	5	.
	b	6	5	5	.	.
Miasta <i>Urban areas</i>	a	11	6	8	7	.
	b	7	5	6	5	.
Wieś <i>Rural areas</i>	a	7	5	5	5	.
	b	7	.	6	.	.

PRACUJĄCY. ZATRUDNIENI

EMPLOYMENT. PAID EMPLOYEES

Tabl. 1(6). PRACUJĄCY^a W GOSPODARCE NARODOWEJ WEDŁUG PŁCI, SEKTORÓW I FORM WŁASNOŚCI
Stan w dniu 31 XII

EMPLOYED PERSONS^a IN NATIONAL ECONOMY BY SEX, SECTORS AND OWNERSHIP FORMS
As of 31 XII

Wyszczególnienie <i>Specification</i>		Ogółem <i>Total</i>	Mężczyźni <i>Men</i>	Kobiety <i>Women</i>	Sektor <i>Sector</i>	
					publiczny <i>public</i>	prywatny <i>private</i>
OGÓŁEM	2016	343848	180869	162979	73133	270715
TOTAL	2017	351741	186976	164765	72897	278844
Rolnictwo, leśnictwo, łowiectwo i rybactwo <i>Agriculture, forestry and fishing</i>		37809	21462	16347	2125	35684
Przemysł <i>Industry</i>		91393	59484	31909	6110	85283
w tym przetwórstwo przemysłowe <i>of which manufacturing</i>		82829	52872	29957	154	82675
Budownictwo <i>Construction</i>		20047	17972	2075	179	19868
Handel; naprawa pojazdów samochodowych ^Δ <i>Trade; repair of motor vehicles^Δ</i>		55870	25476	30394	63	55807
Transport i gospodarka magazynowa <i>Transportation and storage</i>		25795	20914	4881	4576	21219
Zakwaterowanie i gastronomia ^Δ <i>Accommodation and catering^Δ</i>		6352	2336	4016	142	6210
Informacja i komunikacja <i>Information and communication</i>		3691	2635	1056	131	3560
Działalność finansowa i ubezpieczeniowa <i>Financial and insurance activities</i>		5963	1976	3987	643	5320
Obsługa rynku nieruchomości ^Δ <i>Real estate activities^Δ</i>		4243	1930	2313	1017	3226
Działalność profesjonalna, naukowa i techniczna <i>Professional, scientific and technical activities</i>		10080	5033	5047	567	9513
Administrowanie i działalność wspierająca ^Δ <i>Administrative and support service activities^Δ</i>		15219	8568	6651	413	14806
Administracja publiczna i obrona narodowa; obowiązkowe zabezpieczenia społeczne <i>Public administration and defence; compulsory social security</i>		17657	6107	11550	#	#

a W głównym miejscu pracy. Bez pracujących w jednostkach budżetowych działających w zakresie obrony narodowej i bezpieczeństwa publicznego.
a In the main job. Excluding employed persons in budgetary entities conducting activity within the scope of national defence and public safety.

Tabl. 1(6). PRACUJĄCY W GOSPODARCE NARODOWEJ WEDŁUG PŁCI, SEKTORÓW I FORM WŁASNOŚCI (dok.)
Stan w dniu 31 XII

EMPLOYED PERSONS^a IN NATIONAL ECONOMY BY SEX, SECTORS AND OWNERSHIP FORMS (cont.)
As of 31 XII

Wyszczególnienie <i>Specification</i>	Ogółem <i>Total</i>	Mężczyźni <i>Men</i>	Kobiety <i>Women</i>	Sektor <i>Sector</i>	
				publiczny <i>public</i>	prywatny <i>private</i>
Edukacja <i>Education</i>	27145	5586	21559	23963	3182
Opieka zdrowotna i pomoc społeczna <i>Human health and social work activities</i>	19714	3518	16196	12489	7225
Działalność związana z kulturą, rozrywką i rekreacją <i>Arts, entertainment and recreation</i>	3414	1348	2066	2683	731
Pozostała działalność usługowa <i>Other service activities</i>	7349	2631	4718	#	#

a W głównym miejscu pracy. Bez pracujących w jednostkach budżetowych działających w zakresie obrony narodowej i bezpieczeństwa publicznego.
a In the main job. Excluding employed persons in budgetary entities conducting activity within the scope of national defence and public safety.

Tabl. 2(7). PRACUJĄCY W MIASTACH I NA WSI WEDŁUG SEKTORÓW WŁASNOŚCI ORAZ SEKCJI
Stan w dniu 31 XII

EMPLOYED PERSONS^a IN URBAN AND RURAL AREAS BY OWNERSHIP SECTORS AND SECTIONS
AS OF 31 XII

Wyszczególnienie <i>Specification</i>		Ogółem <i>Total</i>		Miasta <i>Urban areas</i>		Wieś <i>Rural areas</i>	
		razem <i>total</i>	w tym kobiety <i>of which females</i>	razem <i>total</i>	w tym kobiety <i>of which females</i>	razem <i>total</i>	w tym kobiety <i>of which females</i>
OGÓŁEM	2016	228361	115187	188735	97068	39626	18119
TOTAL	2017	232753	115941	192016	97422	40737	18519
sektor publiczny <i>public sector</i>		72897	48918	61768	41317	11129	7601
sektor prywatny <i>private sector</i>		159856	67023	130248	56105	29608	10918
w tym: <i>of which:</i>							
Rolnictwo, leśnictwo, łowiectwo i rybactwo <i>Agriculture, forestry and fishing</i>		6267	2075	1873	609	4394	1466
Przemysł <i>Industry</i>		82345	29491	66365	24208	15980	5283
w tym przetwórstwo przemysłowe <i>of which manufacturing</i>		74343	27654	59308	22552	15035	5102

a Dane dotyczą podmiotów gospodarczych, w których liczba pracujących przekracza 9 osób oraz jednostek sfery budżetowej niezależnie od liczby pracujących. Według faktycznego miejsca pracy.
a Data concerning economic entities employing more than 9 persons and budgetary entities regardless of the number of employment. By actual workplace.

Tabl. 2(7). PRACUJĄCY W MIASTACH I NA WSI WEDŁUG SEKTORÓW WŁASNOŚCI ORAZ SEKCJI (dok.)
Stan w dniu 31 XII

EMPLOYED PERSONS^a IN URBAN AND RURAL AREAS BY OWNERSHIP SECTORS AND SECTIONS (cont.)
As of 31 XII

Wyszczególnienie <i>Specification</i>	Ogółem <i>Total</i>		Miasta <i>Urban areas</i>		Wieś <i>Rural areas</i>	
	razem <i>total</i>	w tym kobiety <i>of which females</i>	razem <i>total</i>	w tym kobiety <i>of which females</i>	razem <i>total</i>	w tym kobiety <i>of which females</i>
Budownictwo <i>Construction</i>	7457	960	6112	797	1345	163
Handel; naprawa pojazdów samochodowych ^Δ <i>Trade; repair of motor vehicles^Δ</i>	30060	18286	26084	16006	3976	2280
Transport i gospodarka magazynowa <i>Transportation and storage</i>	17645	3807	14608	3242	3037	565
Zakwaterowanie i gastronomia ^Δ <i>Accommodation and catering^Δ</i>	2767	1853	2047	1385	720	468
Informacja i komunikacja <i>Information and communication</i>	1910	719	1800	648	110	71
Działalność finansowa i ubezpieczeniowa <i>Financial and insurance activities</i>	4146	3010	4008	2878	138	132
Obsługa rynku nieruchomości ^Δ <i>Real estate activities^Δ</i>	2578	1493	2476	1461	102	32
Działalność profesjonalna, naukowa i techniczna <i>Professional, scientific and technical activities</i>	2738	1507	2286	1338	452	169
Administrowanie i działalność wspierająca ^Δ <i>Administrative and support service activities^Δ</i>	12644	5406	11982	5141	662	265
Administracja publiczna i obrona narodowa; obowiązkowe zabezpieczenia społeczne <i>Public administration and defence; compulsory social security</i>	17657	11550	16064	10652	1593	898
Edukacja <i>Education</i>	25924	20838	20815	16565	5109	4273
Opieka zdrowotna i pomoc społeczna <i>Human health and social work activities</i>	14629	12544	12424	10653	2205	1891
Działalność związana z kulturą, rozrywką i rekreacją <i>Arts, entertainment and recreation</i>	2872	1823	2451	1506	421	317
Pozostała działalność usługowa <i>Other service activities</i>	1114	579	621	333	493	246

a Dane dotyczą podmiotów gospodarczych, w których liczba pracujących przekracza 9 osób oraz jednostek sfery budżetowej niezależnie od liczby pracujących. Według faktycznego miejsca pracy.
a Data concerning economic entities employing more than 9 persons and budgetary entities regardless of the number of employment. By actual workplace.

Tabl. 3(8). PRACUJĄCY¹ W GOSPODARCE NARODOWEJ WEDŁUG SEKCJI, PODREGIONÓW, POWIATÓW I GMIN W 2017 R.

Stan w dniu 31 XII

*EMPLOYED PERSONS¹ IN NATIONAL ECONOMY BY SECTIONS, SUBREGIONS, POWIATS AND GMINAS IN 2017
As of 31 XII*

Wyszczególnienie <i>Specification</i> a - ogółem <i>total</i> b - kobiety <i>women</i>	Ogółem <i>Total</i>	Rolnictwo, leśnictwo, łowiectwo i rybactwo <i>Agriculture, forestry and fishing</i>	Przemysł i budownictwo <i>Industry and construction</i>	Handel; naprawa pojazdów samochodowych ^Δ ; transport i gospodarka magazynowa; zakwaterowanie i gastronomia ^Δ ; informacja i komunikacja <i>Trade; repair of motor vehicles^Δ; transportation and storage; accommodation and catering^Δ; information and communication</i>	Pozostałe usługi <i>Other services</i>	
WOJEWÓDZTWO	a	232753	6267	89802	52382	84302
VOIVODSHIP	b	115941	2075	30451	24665	58750
Podregion Gorzowski	a	90460	2311	35198	20371	32580
Subregion	b	44993	721	12439	9374	22459
Powiaty: <i>Powiats:</i>						
GORZOWSKI	a	14161	492	8024	2594	3051
	b	6154	163	2586	1131	2274
Gmina miejska <i>Urban gmina</i>						
Kostrzyn nad Odrą	a	7558	#	5230	#	1344
	b	3296	#	1805	#	936
Gmina miejsko-wiejska <i>Urban-rural gmina</i>						
Witnica	a	2395	68	1238	566	523
	b	974	24	353	178	419
w tym miasto <i>of which urban area</i>	a	1802	#	1039	#	296
	b	720	#	329	#	232
Gminy wiejskie: <i>Rural gminas:</i>						
Bogdaniec	a	542	#	221	#	200
	b	265	#	59	#	159
Deszczno	a	878	68	361	219	230
	b	342	21	64	81	176

¹ Według faktycznego miejsca pracy; bez podmiotów gospodarczych o liczbie pracujących do 9 osób oraz pracujących w gospodarstwach indywidualnych w rolnictwie.

¹ By actual workplace; excluding economic entities employing up to 9 persons as well as persons employed on private farms in agriculture.

Tabl. 3(8). PRACUJĄCY¹ W GOSPODARCE NARODOWEJ WEDŁUG SEKCJI, PODREGIONÓW, POWIATÓW I GMIN W 2017 R. (cd.)

Stan w dniu 31 XII

EMPLOYED PERSONS¹ IN NATIONAL ECONOMY BY SECTIONS, SUBREGIONS, POWIATS AND GMINAS IN 2017
(cont.)

As of 31 XII

Wyszczególnienie <i>Specification</i> a - ogółem <i>total</i> b - kobiety <i>women</i>		Ogółem <i>Total</i>	Rolnictwo, leśnictwo, łowiectwo i rybactwo <i>Agriculture, forestry and fishing</i>	Przemysł i budownictwo <i>Industry and construction</i>	Handel; naprawa pojazdów samochodowych ^Δ ; transport i gospodarka magazynowa; zakwaterowanie i gastronomia ^Δ ; informacja i komunikacja <i>Trade; repair of motor vehicles^Δ; transportation and storage; accommodation and catering^Δ; information and communication</i>	Pozostałe usługi <i>Other services</i>
GORZOWSKI (dok.) (cont.)						
Kłodawa	a	703	107	176	201	219
	b	355	49	36	85	185
Lubiszyn	a	747	140	270	125	212
	b	303	29	61	56	157
Santok	a	1338	15	528	472	323
	b	619	7	208	162	242
MIĘDZYRZECKI	a	10715	434	4197	2055	4029
	b	5655	121	1453	1078	3003
Gminy miejsko-wiejskie: <i>Urban-rural gminas:</i>						
Międzyrzecz	a	5755	117	2310	908	2420
	b	3028	34	696	552	1746
w tym miasto <i>of which urban area</i>	a	5328	36	2112	892	2288
	b	2867	14	652	543	1658
Skwierzyna	a	1844	84	467	701	592
	b	895	29	140	263	463
w tym miasto <i>of which urban area</i>	a	1671	69	343	698	561
	b	814	26	90	263	435
Trzciel	a	1108	68	539	258	243
	b	636	13	286	152	185
w tym miasto <i>of which urban area</i>	a	433	55	173	67	138
	b	236	13	86	39	98

¹ Według faktycznego miejsca pracy; bez podmiotów gospodarczych o liczbie pracujących do 9 osób oraz pracujących w gospodarstwach indywidualnych w rolnictwie.

¹ By actual workplace; excluding economic entities employing up to 9 persons as well as persons employed on private farms in agriculture.

Tabl. 3(8). PRACUJĄCY¹ W GOSPODARCE NARODOWEJ WEDŁUG SEKCJI, PODREGIONÓW, POWIATÓW I GMIN W 2017 R. (cd.)

Stan w dniu 31 XII

EMPLOYED PERSONS¹ IN NATIONAL ECONOMY BY SECTIONS, SUBREGIONS, POWIATS AND GMINAS IN 2017
(cont.)

As of 31 XII

Wyszczególnienie <i>Specification</i> a - ogółem <i>total</i> b - kobiety <i>women</i>	Ogółem <i>Total</i>	Rolnictwo, leśnictwo, łowiectwo i rybactwo <i>Agriculture, forestry and fishing</i>	Przemysł i budownictwo <i>Industry and construction</i>	Handel; naprawa pojazdów samochodowych ^Δ ; transport i gospodarka magazynowa; zakwaterowanie i gastronomia ^Δ ; informacja i komunikacja <i>Trade; repair of motor vehicles^Δ; transportation and storage; accommodation and catering^Δ; information and communication</i>	Pozostałe usługi <i>Other services</i>	
MIĘDZYRZECKI (dok.) (cont.)						
Gminy wiejskie: <i>Rural gminas:</i>						
Bledzew	a	190	36	#	#	109
	b	90	6	#	#	75
Przytoczna	a	1040	77	494	155	314
	b	455	27	76	83	269
Pszczew	a	778	52	#	#	351
	b	551	12	#	#	265
SŁUBICKI	a	10421	523	2875	3983	3040
	b	4919	136	1183	1383	2217
Gminy miejsko-wiejskie: <i>Urban-rural gminas:</i>						
Cybinka	a	868	178	366	78	246
	b	428	#	#	46	206
w tym miasto <i>of which urban area</i>	a	605	#	292	#	202
	b	351	#	122	#	171
Ośno Lubuskie	a	943	109	315	222	297
	b	561	32	118	188	223
w tym miasto <i>of which urban area</i>	a	836	#	307	#	272
	b	526	#	117	#	205

¹ Według faktycznego miejsca pracy; bez podmiotów gospodarczych o liczbie pracujących do 9 osób oraz pracujących w gospodarstwach indywidualnych w rolnictwie.

¹ By actual workplace; excluding economic entities employing up to 9 persons as well as persons employed on private farms in agriculture.

Tabl. 3(8). PRACUJĄCY¹ W GOSPODARCE NARODOWEJ WEDŁUG SEKCJI, PODREGIONÓW, POWIATÓW I GMIN W 2017 R. (cd.)

Stan w dniu 31 XII

EMPLOYED PERSONS¹ IN NATIONAL ECONOMY BY SECTIONS, SUBREGIONS, POWIATS AND GMINAS IN 2017
(cont.)

As of 31 XII

Wyszczególnienie <i>Specification</i> a - ogółem <i>total</i> b - kobiety <i>women</i>		Ogółem <i>Total</i>	Rolnictwo, leśnictwo, łowiectwo i rybactwo <i>Agriculture, forestry and fishing</i>	Przemysł i budownictwo <i>Industry and construction</i>	Handel; naprawa pojazdów samochodowych ^Δ ; transport i gospodarka magazynowa; zakwaterowanie i gastronomia ^Δ ; informacja i komunikacja <i>Trade; repair of motor vehicles^Δ; transportation and storage; accommodation and catering^Δ; information and communication</i>	Pozostałe usługi <i>Other services</i>
SŁUBICKI (dok.) (cont.)						
Rzepin	a	2275	100	1166	620	389
	b	1083	22	567	189	305
w tym miasto <i>of which urban area</i>	a	1949	42	1071	551	285
	b	925	#	522	#	230
Słubice	a	5965	91	956	3000	1918
	b	2650	39	339	938	1334
w tym miasto <i>of which urban area</i>	a	5306	17	876	2547	1866
	b	2438	10	323	807	1298
Gmina wiejska <i>Rural gmina</i>						
Górzycza	a	370	45	72	63	190
	b	197	#	#	22	149
STRZELECKO-DREZDENECKI	a	8646	455	4243	1392	2556
	b	3805	170	980	744	1911
Gminy miejsko-wiejskie: <i>Urban-rural gminas:</i>						
Dobiegiew	a	1007	106	458	220	223
	b	447	36	101	132	178
w tym miasto <i>of which urban area</i>	a	708	#	369	#	218
	b	316	#	68	#	176

¹ Według faktycznego miejsca pracy; bez podmiotów gospodarczych o liczbie pracujących do 9 osób oraz pracujących w gospodarstwach indywidualnych w rolnictwie.

¹ By actual workplace; excluding economic entities employing up to 9 persons as well as persons employed on private farms in agriculture.

Tabl. 3(8). PRACUJĄCY¹ W GOSPODARCE NARODOWEJ WEDŁUG SEKCJI, PODREGIONÓW, POWIATÓW I GMIN W 2017 R. (cd.)

Stan w dniu 31 XII

EMPLOYED PERSONS¹ IN NATIONAL ECONOMY BY SECTIONS, SUBREGIONS, POWIATS AND GMINAS IN 2017
(cont.)

As of 31 XII

Wyszczególnienie <i>Specification</i> a - ogółem <i>total</i> b - kobiety <i>women</i>	Ogółem <i>Total</i>	Rolnictwo, leśnictwo, łowiectwo i rybactwo <i>Agriculture, forestry and fishing</i>	Przemysł i budownictwo <i>Industry and construction</i>	Handel; naprawa pojazdów samochodowych ^Δ ; transport i gospodarka magazynowa; zakwaterowanie i gastronomia ^Δ ; informacja i komunikacja <i>Trade; repair of motor vehicles^Δ; transportation and storage; accommodation and catering^Δ; information and communication</i>	Pozostałe usługi <i>Other services</i>	
STRZELECKO-DREZDENECKI (dok.) (cont.)						
Drezdenko	a	3398	208	1690	497	1003
	b	1485	81	386	268	750
w tym miasto <i>of which urban area</i>	a	2585	58	1255	401	871
	b	1190	26	265	248	651
Strzelce Krajeńskie	a	3134	90	1436	521	1087
	b	1464	42	370	275	777
w tym miasto <i>of which urban area</i>	a	2943	41	1411	472	1019
	b	1375	26	364	268	717
Gminy wiejskie: <i>Rural gminas:</i>						
Stare Kurowo	a	684	10	452	103	119
	b	244	5	89	48	102
Zwierzyn	a	423	41	207	51	124
	b	165	6	34	21	104
SULĘCIŃSKI	a	6631	316	2292	1598	2425
	b	3787	100	1098	745	1844
Gminy miejsko-wiejskie: <i>Urban-rural gminas:</i>						
Lubniewice	a	276	#	#	81	115
	b	190	#	#	67	94
w tym miasto <i>of which urban area</i>	a	222	#	#	81	95
	b	175	#	#	67	85

¹ Według faktycznego miejsca pracy; bez podmiotów gospodarczych o liczbie pracujących do 9 osób oraz pracujących w gospodarstwach indywidualnych w rolnictwie.

¹ By actual workplace; excluding economic entities employing up to 9 persons as well as persons employed on private farms in agriculture.

Tabl. 3(8). PRACUJĄCY¹ W GOSPODARCE NARODOWEJ WEDŁUG SEKCJI, PODREGIONÓW, POWIATÓW I GMIN W 2017 R. (cd.)

Stan w dniu 31 XII

EMPLOYED PERSONS¹ IN NATIONAL ECONOMY BY SECTIONS, SUBREGIONS, POWIATS AND GMINAS IN 2017
(cont.)

As of 31 XII

Wyszczególnienie <i>Specification</i> a - ogółem <i>total</i> b - kobiety <i>women</i>		Ogółem <i>Total</i>	Rolnictwo, leśnictwo, łowiectwo i rybactwo <i>Agriculture, forestry and fishing</i>	Przemysł i budownictwo <i>Industry and construction</i>	Handel; naprawa pojazdów samochodowych ^Δ ; transport i gospodarka magazynowa; zakwaterowanie i gastronomia ^Δ ; informacja i komunikacja <i>Trade; repair of motor vehicles^Δ; transportation and storage; accommodation and catering^Δ; information and communication</i>	Pozostałe usługi <i>Other services</i>
SULĘCIŃSKI (dok.) (cont.)						
Sulęcín	a	4180	83	1661	950	1486
	b	2434	#	#	296	1157
w tym miasto <i>of which urban area</i>	a	3801	35	1637	941	1188
	b	2178	#	#	287	927
Torzym	a	1087	#	#	398	518
	b	688	#	#	269	373
w tym miasto <i>of which urban area</i>	a	517	#	#	116	340
	b	364	#	#	73	272
Gminy wiejskie: <i>Rural gminas:</i>						
Krzeszyce	a	547	39	317	61	130
	b	226	9	73	35	109
Słońsk	a	541	23	234	108	176
	b	249	10	50	78	111
Miasto na prawach powiatu <i>City with powiat status</i>						
Gorzów Wlkp.	a	39886	91	13567	8749	17479
	b	20673	31	5139	4293	11210

¹ Według faktycznego miejsca pracy; bez podmiotów gospodarczych o liczbie pracujących do 9 osób oraz pracujących w gospodarstwach indywidualnych w rolnictwie.

¹ By actual workplace; excluding economic entities employing up to 9 persons as well as persons employed on private farms in agriculture.

Tabl. 3(8). PRACUJĄCY¹ W GOSPODARCE NARODOWEJ WEDŁUG SEKCJI, PODREGIONÓW, POWIATÓW I GMIN W 2017 R. (cd.)

Stan w dniu 31 XII

EMPLOYED PERSONS¹ IN NATIONAL ECONOMY BY SECTIONS, SUBREGIONS, POWIATS AND GMINAS IN 2017
(cont.)
As of 31 XII

Wyszczególnienie <i>Specification</i> a - ogółem <i>total</i> b - kobiety <i>women</i>	Ogółem <i>Total</i>	Rolnictwo, leśnictwo, łowiectwo i rybactwo <i>Agriculture, forestry and fishing</i>	Przemysł i budownictwo <i>Industry and construction</i>	Handel; naprawa pojazdów samochodowych ^Δ ; transport i gospodarka magazynowa; zakwaterowanie i gastronomia ^Δ ; informacja i komunikacja <i>Trade; repair of motor vehicles^Δ; transportation and storage; accommodation and catering^Δ; information and communication</i>	Pozostałe usługi <i>Other services</i>	
Podregion Zielonogórski	a	142293	3956	54604	32011	51722
<i>Subregion</i>	b	70948	1354	18012	15291	36291
Powiaty: <i>Powiats:</i>						
KROŚNIEŃSKI	a	8805	541	2879	1808	3577
	b	4347	161	748	1051	2387
Gmina miejska <i>Urban gmina</i>						
Gubin	a	2714	35	893	826	960
	b	1414	#	#	494	700
Gmina miejsko-wiejska <i>Urban-rural gmina</i>						
Krosno Odrzańskie	a	3990	178	1245	700	1867
	b	1955	49	347	442	1117
w tym miasto <i>of which urban area</i>	a	3344	#	1108	#	1598
	b	1758	#	302	#	1047
Gminy wiejskie: <i>Rural gminas:</i>						
Bobrowice	a	493	92	#	#	124
	b	167	25	#	#	91
Bytnica	a	276	89	#	#	69
	b	143	23	#	#	58

¹ Według faktycznego miejsca pracy; bez podmiotów gospodarczych o liczbie pracujących do 9 osób oraz pracujących w gospodarstwach indywidualnych w rolnictwie.

¹ By actual workplace; excluding economic entities employing up to 9 persons as well as persons employed on private farms in agriculture.

Tabl. 3(8). PRACUJĄCY¹ W GOSPODARCE NARODOWEJ WEDŁUG SEKCJI, PODREGIONÓW, POWIATÓW I GMIN W 2017 R. (cd.)

Stan w dniu 31 XII

EMPLOYED PERSONS¹ IN NATIONAL ECONOMY BY SECTIONS, SUBREGIONS, POWIATS AND GMINAS IN 2017
(cont.)

As of 31 XII

Wyszczególnienie <i>Specification</i> a - ogółem <i>total</i> b - kobiety <i>women</i>	Ogółem <i>Total</i>	Rolnictwo, leśnictwo, łowiectwo i rybactwo <i>Agriculture, forestry and fishing</i>	Przemysł i budownictwo <i>Industry and construction</i>	Handel; naprawa pojazdów samochodowych ^Δ ; transport i gospodarka magazynowa; zakwaterowanie i gastronomia ^Δ ; informacja i komunikacja <i>Trade; repair of motor vehicles^Δ; transportation and storage; accommodation and catering^Δ; information and communication</i>	Pozostałe usługi <i>Other services</i>	
KROŚNIEŃSKI (dok.) (cont.)						
Dąbie	a	404	35	115	40	214
	b	235	19	24	16	176
Gubin	a	767	#	#	154	252
	b	333	#	#	37	173
Maszewo	a	161	#	#	#	91
	b	100	7	#	#	72
NOWOSOLSKI	a	16175	267	7864	2547	5497
	b	7826	84	2282	1402	4058
Gmina miejska <i>Urban gmina</i>						
Nowa Sól	a	11420	#	5733	#	3974
	b	5461	#	1654	#	2878
Gminy miejsko-wiejskie: <i>Urban-rural gminas:</i>						
Bytom Odrzański	a	734	4	505	80	145
	b	340	#	183	#	120
w tym miasto <i>of which urban area</i>	a	601	-	377	80	144
	b	279	-	125	35	119
Koźuchów	a	1592	14	630	313	635
	b	856	4	161	194	497
w tym miasto <i>of which urban area</i>	a	1488	#	601	#	584
	b	802	#	156	#	453

¹ Według faktycznego miejsca pracy; bez podmiotów gospodarczych o liczbie pracujących do 9 osób oraz pracujących w gospodarstwach indywidualnych w rolnictwie.

¹ By actual workplace; excluding economic entities employing up to 9 persons as well as persons employed on private farms in agriculture.

Tabl. 3(8). PRACUJĄCY¹ W GOSPODARCE NARODOWEJ WEDŁUG SEKCJI, PODREGIONÓW, POWIATÓW I GMIN W 2017 R. (cd.)

Stan w dniu 31 XII

EMPLOYED PERSONS¹ IN NATIONAL ECONOMY BY SECTIONS, SUBREGIONS, POWIATS AND GMINAS IN 2017
(cont.)

As of 31 XII

Wyszczególnienie <i>Specification</i> a - ogółem <i>total</i> b - kobiety <i>women</i>	Ogółem <i>Total</i>	Rolnictwo, leśnictwo, łowiectwo i rybactwo <i>Agriculture, forestry and fishing</i>	Przemysł i budownictwo <i>Industry and construction</i>	Handel; naprawa pojazdów samochodowych ^Δ ; transport i gospodarka magazynowa; zakwaterowanie i gastronomia ^Δ ; informacja i komunikacja <i>Trade; repair of motor vehicles^Δ; transportation and storage; accommodation and catering^Δ; information and communication</i>	Pozostałe usługi <i>Other services</i>	
NOWOSOLSKI (dok.) (cont.)						
Nowe Miasteczko	a	701	26	323	199	153
	b	347	12	102	112	121
w tym miasto	a	557	#	258	161	#
<i>of which urban area</i>	b	284	#	81	97	#
Gminy wiejskie: Rural gminas:						
Kolsko	a	207	#	55	#	104
	b	142	#	#	35	78
Nowa Sól	a	799	70	460	80	189
	b	275	13	102	21	139
Otyń	a	469	66	98	104	201
	b	254	23	27	59	145
Siedlisko	a	253	45	60	52	96
	b	151	#	#	31	80
ŚWIEBODZIŃSKI	a	17379	338	9181	3407	4453
	b	7956	102	3139	1492	3223
Gminy miejsko-wiejskie: <i>Urban-rural gminas:</i>						
Świebodzin	a	10247	126	5437	1741	2943
	b	4831	47	1948	682	2154
w tym miasto	a	9215	77	5072	1406	2660
<i>of which urban area</i>	b	4359	27	1838	573	1921

¹ Według faktycznego miejsca pracy; bez podmiotów gospodarczych o liczbie pracujących do 9 osób oraz pracujących w gospodarstwach indywidualnych w rolnictwie.

¹ By actual workplace; excluding economic entities employing up to 9 persons as well as persons employed on private farms in agriculture.

Tabl. 3(8). PRACUJĄCY¹ W GOSPODARCE NARODOWEJ WEDŁUG SEKCJI, PODREGIONÓW, POWIATÓW I GMIN W 2017 R. (cd.)

Stan w dniu 31 XII

EMPLOYED PERSONS¹ IN NATIONAL ECONOMY BY SECTIONS, SUBREGIONS, POWIATS AND GMINAS IN 2017
(cont.)
As of 31 XII

Wyszczególnienie <i>Specification</i> a - ogółem <i>total</i> b - kobiety <i>women</i>	Ogółem <i>Total</i>	Rolnictwo, leśnictwo, łowiectwo i rybactwo <i>Agriculture, forestry and fishing</i>	Przemysł i budownictwo <i>Industry and construction</i>	Handel; naprawa pojazdów samochodowych ^Δ ; transport i gospodarka magazynowa; zakwaterowanie i gastronomia ^Δ ; informacja i komunikacja <i>Trade; repair of motor vehicles^Δ; transportation and storage; accommodation and catering^Δ; information and communication</i>	Pozostałe usługi <i>Other services</i>	
ŚWIEBODZIŃSKI (dok.) (cont.)						
Zbąszynek	a	4402	#	#	943	420
	b	1701	#	#	382	303
w tym miasto	a	1398	-	343	796	259
<i>of which urban area</i>	b	621	-	#	306	#
Gminy wiejskie: Rural gminas:						
Lubrza	a	574	#	#	422	#
	b	362	#	#	279	#
Łągów	a	779	52	272	160	295
	b	354	#	#	102	200
Skąpe	a	1112	#	366	100	#
	b	612	10	#	40	#
Szczaniec	a	265	46	50	41	128
	b	96	23	9	7	57
WSCHOWSKI	a	7529	851	2844	1419	2415
	b	4075	426	1172	782	1695
Gminy miejsko-wiejskie: <i>Urban-rural gminas:</i>						
Sława	a	2958	529	1392	485	552
	b	1616	257	716	220	423
w tym miasto	a	1543	50	871	199	423
<i>of which urban area</i>	b	920	22	453	124	321

¹ Według faktycznego miejsca pracy; bez podmiotów gospodarczych o liczbie pracujących do 9 osób oraz pracujących w gospodarstwach indywidualnych w rolnictwie.

¹ By actual workplace; excluding economic entities employing up to 9 persons as well as persons employed on private farms in agriculture.

Tabl. 3(8). PRACUJĄCY¹ W GOSPODARCE NARODOWEJ WEDŁUG SEKCJI, PODREGIONÓW, POWIATÓW I GMIN W 2017 R. (cd.)

Stan w dniu 31 XII

EMPLOYED PERSONS¹ IN NATIONAL ECONOMY BY SECTIONS, SUBREGIONS, POWIATS AND GMINAS IN 2017
(cont.)

As of 31 XII

Wyszczególnienie <i>Specification</i> a - ogółem <i>total</i> b - kobiety <i>women</i>		Ogółem <i>Total</i>	Rolnictwo, leśnictwo, łowiectwo i rybactwo <i>Agriculture, forestry and fishing</i>	Przemysł i budownictwo <i>Industry and construction</i>	Handel; naprawa pojazdów samochodowych ^Δ ; transport i gospodarka magazynowa; zakwaterowanie i gastronomia ^Δ ; informacja i komunikacja <i>Trade; repair of motor vehicles^Δ; transportation and storage; accommodation and catering^Δ; information and communication</i>	Pozostałe usługi <i>Other services</i>
WSCHOWSKI (dok.) (cont.)						
Szlichtyngowa	a	580	#	177	#	152
	b	339	#	29	#	123
w tym miasto <i>of which urban area</i>	a	290	-	113	57	120
	b	166	-	#	#	95
Wschowa	a	3991	#	1275	#	1711
	b	2120	#	427	#	1149
w tym miasto <i>of which urban area</i>	a	3417	35	1040	708	1634
	b	1914	6	381	448	1079
ZIELONOGÓRSKI	a	14664	666	6311	3301	4386
	b	6784	233	2158	1309	3084
Gminy miejsko-wiejskie: <i>Urban-rural gminas:</i>						
Babimost	a	1847	55	1289	252	251
	b	717	17	392	115	193
w tym miasto <i>of which urban area</i>	a	1661	41	1250	158	212
	b	636	#	383	#	156
Czerwieńsk	a	2455	32	737	1292	394
	b	848	7	265	269	307
w tym miasto <i>of which urban area</i>	a	1511	-	474	755	282
	b	604	-	179	212	213

¹ Według faktycznego miejsca pracy; bez podmiotów gospodarczych o liczbie pracujących do 9 osób oraz pracujących w gospodarstwach indywidualnych w rolnictwie.

¹ By actual workplace; excluding economic entities employing up to 9 persons as well as persons employed on private farms in agriculture.

Tabl. 3(8). PRACUJĄCY¹ W GOSPODARCE NARODOWEJ WEDŁUG SEKCJI, PODREGIONÓW, POWIATÓW I GMIN W 2017 R. (cd.)

Stan w dniu 31 XII

EMPLOYED PERSONS¹ IN NATIONAL ECONOMY BY SECTIONS, SUBREGIONS, POWIATS AND GMINAS IN 2017
(cont.)

As of 31 XII

Wyszczególnienie <i>Specification</i> a - ogółem <i>total</i> b - kobiety <i>women</i>		Ogółem <i>Total</i>	Rolnictwo, leśnictwo, łowiectwo i rybactwo <i>Agriculture, forestry and fishing</i>	Przemysł i budownictwo <i>Industry and construction</i>	Handel; naprawa pojazdów samochodowych ^Δ ; transport i gospodarka magazynowa; zakwaterowanie i gastronomia ^Δ ; informacja i komunikacja <i>Trade; repair of motor vehicles^Δ; transportation and storage; accommodation and catering^Δ; information and communication</i>	Pozostałe usługi <i>Other services</i>
ZIELONOGÓRSKI (dok.) (cont.)						
Kargowa	a	1618	89	1183	140	206
	b	837	#	#	73	170
w tym miasto <i>of which urban area</i>	a	1369	#	1063	#	145
	b	736	4	#	#	114
Nowogród Bobrzański	a	1247	105	414	138	590
	b	687	#	#	92	355
w tym miasto <i>of which urban area</i>	a	498	#	162	#	183
	b	283	#	33	#	156
Sulechów	a	5308	160	1871	1167	2110
	b	2482	76	420	576	1410
w tym miasto <i>of which urban area</i>	a	3152	39	670	769	1674
	b	1845	21	183	467	1174
Gminy wiejskie: Rural gminas:						
Bojadła	a	292	#	77	#	117
	b	152	#	18	#	96
Świdnica	a	786	105	296	155	230
	b	366	48	89	70	159
Trzebiechów	a	667	31	#	#	225
	b	395	12	#	#	188
Zabór	a	444	#	#	108	263
	b	300	#	#	74	206

¹ Według faktycznego miejsca pracy; bez podmiotów gospodarczych o liczbie pracujących do 9 osób oraz pracujących w gospodarstwach indywidualnych w rolnictwie.

¹ By actual workplace; excluding economic entities employing up to 9 persons as well as persons employed on private farms in agriculture.

Tabl. 3(8). PRACUJĄCY¹ W GOSPODARCE NARODOWEJ WEDŁUG SEKCJI, PODREGIONÓW, POWIATÓW I GMIN W 2017 R. (cd.)

Stan w dniu 31 XII

EMPLOYED PERSONS¹ IN NATIONAL ECONOMY BY SECTIONS, SUBREGIONS, POWIATS AND GMINAS IN 2017
(cont.)
As of 31 XII

Wyszczególnienie <i>Specification</i> a - ogółem <i>total</i> b - kobiety <i>women</i>	Ogółem <i>Total</i>	Rolnictwo, leśnictwo, łowiectwo i rybactwo <i>Agriculture, forestry and fishing</i>	Przemysł i budownictwo <i>Industry and construction</i>	Handel; naprawa pojazdów samochodowych ^Δ ; transport i gospodarka magazynowa; zakwaterowanie i gastronomia ^Δ ; informacja i komunikacja <i>Trade; repair of motor vehicles^Δ; transportation and storage; accommodation and catering^Δ; information and communication</i>	Pozostałe usługi <i>Other services</i>	
ŻAGAŃSKI	a	11325	343	4130	2486	4366
	b	6132	127	1328	1376	3301
Gminy miejskie: <i>Urban gminas:</i>						
Gozdnica	a	380	#	188	#	106
	b	179	#	48	#	85
Żagań	a	5132	40	2028	997	2067
	b	2875	#	643	#	1603
Gminy miejsko-wiejskie: <i>Urban-rural gminas:</i>						
Iłowa	a	1132	10	440	454	228
	b	500	-	177	140	183
w tym miasto <i>of which urban area</i>	a	1019	#	429	378	#
	b	474	#	177	127	#
Małomice	a	429	19	230	37	143
	b	199	#	40	#	124
w tym miasto <i>of which urban area</i>	a	394	#	230	#	126
	b	175	#	40	#	108
Szprotawa	a	3077	105	789	857	1326
	b	1719	33	285	479	922
w tym miasto <i>of which urban area</i>	a	2208	#	#	597	1123
	b	1309	#	#	361	761

¹ Według faktycznego miejsca pracy; bez podmiotów gospodarczych o liczbie pracujących do 9 osób oraz pracujących w gospodarstwach indywidualnych w rolnictwie.

¹ By actual workplace; excluding economic entities employing up to 9 persons as well as persons employed on private farms in agriculture.

Tabl. 3(8). PRACUJĄCY¹ W GOSPODARCE NARODOWEJ WEDŁUG SEKCJI, PODREGIONÓW, POWIATÓW I GMIN W 2017 R. (cd.)

Stan w dniu 31 XII

EMPLOYED PERSONS¹ IN NATIONAL ECONOMY BY SECTIONS, SUBREGIONS, POWIATS AND GMINAS IN 2017 (cont.)

As of 31 XII

Wyszczególnienie <i>Specification</i> a - ogółem <i>total</i> b - kobiety <i>women</i>	Ogółem <i>Total</i>	Rolnictwo, leśnictwo, łowiectwo i rybactwo <i>Agriculture, forestry and fishing</i>	Przemysł i budownictwo <i>Industry and construction</i>	Handel; naprawa pojazdów samochodowych ^Δ ; transport i gospodarka magazynowa; zakwaterowanie i gastronomia ^Δ ; informacja i komunikacja <i>Trade; repair of motor vehicles^Δ; transportation and storage; accommodation and catering^Δ; information and communication</i>	Pozostałe usługi <i>Other services</i>
ŻAGAŃSKI (dok.) (cont.)					
Gminy wiejskie: Rural gminas:					
Brzeźnica	a 204 b 147	14 5	67 38	23 21	100 83
Niegosławice	a 320 b 184	30 18	102 22	33 21	155 123
Wymiarki	a 298 b 137	# 15	# #	# #	83 56
Żagań	a 353 b 192	# #	# #	65 #	158 122
ŻARSKI	a 20956 b 10336	365 91	10858 3962	3841 1880	5892 4403
Gminy miejskie: Urban gminas:					
Łęknica	a 326 b 205	- -	81 38	138 91	107 76
Żary	a 12141 b 5947	59 #	5957 2154	2517 #	3608 2690

¹ Według faktycznego miejsca pracy; bez podmiotów gospodarczych o liczbie pracujących do 9 osób oraz pracujących w gospodarstwach indywidualnych w rolnictwie.

¹ By actual workplace; excluding economic entities employing up to 9 persons as well as persons employed on private farms in agriculture.

Tabl. 3(8). PRACUJĄCY¹ W GOSPODARCE NARODOWEJ WEDŁUG SEKCJI, PODREGIONÓW, POWIATÓW I GMIN W 2017 R. (cd.)

Stan w dniu 31 XII

EMPLOYED PERSONS¹ IN NATIONAL ECONOMY BY SECTIONS, SUBREGIONS, POWIATS AND GMINAS IN 2017
(cont.)

As of 31 XII

Wyszczególnienie <i>Specification</i> a - ogółem <i>total</i> b - kobiety <i>women</i>	Ogółem <i>Total</i>	Rolnictwo, leśnictwo, łowiectwo i rybactwo <i>Agriculture, forestry and fishing</i>	Przemysł i budownictwo <i>Industry and construction</i>	Handel; naprawa pojazdów samochodowych ^Δ ; transport i gospodarka magazynowa; zakwaterowanie i gastronomia ^Δ ; informacja i komunikacja <i>Trade; repair of motor vehicles^Δ; transportation and storage; accommodation and catering^Δ; information and communication</i>	Pozostałe usługi <i>Other services</i>
ŻARSKI (dok.) (cont.)					
Gminy miejsko-wiejskie: <i>Urban-rural gminas:</i>					
Jasień	a 1229	20	877	143	189
	b 410	9	155	87	159
w tym miasto <i>of which urban area</i>	a 1181	#	864	#	177
	b 383	#	151	#	148
Lubsko	a 3680	153	2081	384	1062
	b 1961	45	895	268	753
w tym miasto <i>of which urban area</i>	a 3447	81	1966	382	1018
	b 1857	#	854	#	716
Gminy wiejskie: <i>Rural gminas:</i>					
Brody	a 212	#	#	75	116
	b 140	#	#	55	81
Lipinki Łużyckie	a 307	#	108	#	111
	b 190	#	66	#	89
Przewóz	a 233	34	74	33	92
	b 111	5	27	7	72
Trzebień	a 452	#	#	186	169
	b 305	#	#	135	144

¹ Według faktycznego miejsca pracy; bez podmiotów gospodarczych o liczbie pracujących do 9 osób oraz pracujących w gospodarstwach indywidualnych w rolnictwie.

¹ By actual workplace; excluding economic entities employing up to 9 persons as well as persons employed on private farms in agriculture.

Tabl. 3(8). PRACUJĄCY¹ W GOSPODARCE NARODOWEJ WEDŁUG SEKCJI, PODREGIONÓW, POWIATÓW I GMIN W 2017 R. (dok.)

Stan w dniu 31 XII

EMPLOYED PERSONS¹ IN NATIONAL ECONOMY BY SECTIONS, SUBREGIONS, POWIATS AND GMINAS IN 2017
(cont.)

As of 31 XII

Wyszczególnienie <i>Specification</i> a - ogółem <i>total</i> b - kobiety <i>women</i>	Ogółem <i>Total</i>	Rolnictwo, leśnictwo, łowiectwo i rybactwo <i>Agriculture, forestry and fishing</i>	Przemysł i budownictwo <i>Industry and construction</i>	Handel; naprawa pojazdów samochodowych ^Δ ; transport i gospodarka magazynowa; zakwaterowanie i gastronomia ^Δ ; informacja i komunikacja <i>Trade; repair of motor vehicles^Δ; transportation and storage; accommodation and catering^Δ; information and communication</i>	Pozostałe usługi <i>Other services</i>
ŻARSKI (dok.) (cont.)					
Gminy wiejskie: Rural gminas:					
Tuplice					
a	241	#	#	#	116
b	159	#	#	67	84
Żary					
a	2135	#	#	209	322
b	908	8	595	50	255
Miasto na prawach powiatu <i>City with powiat status</i>					
Zielona Góra					
a	45460	585	10537	13202	21136
b	23492	130	3223	5999	14140

¹ Według faktycznego miejsca pracy; bez podmiotów gospodarczych o liczbie pracujących do 9 osób oraz pracujących w gospodarstwach indywidualnych w rolnictwie.

¹ By actual workplace; excluding economic entities employing up to 9 persons as well as persons employed on private farms in agriculture.

Tabl. 4(9). PRACUJĄCY¹ WEDŁUG STATUSU ZATRUDNIENIA ORAZ SEKCJI

Stan w dniu 31 XII

EMPLOYED PERSONS¹ BY EMPLOYMENT STATUS AND SECTIONS

As of 31 XII

Wyszczególnienie <i>Specification</i> a - ogółem <i>total</i> b - kobiety <i>women</i>			Ogółem pracujący w głównym miejscu pracy <i>Total of employment at main job</i>	W tym <i>Of which</i>		Członkowie spółdzielni produkcji rolniczej <i>Members of agricultural production co-operatives</i>
				zatrudnieni na podstawie stosunku pracy <i>employees hired on the basis of an employment</i>	właściciele i współwłaściciele ² łącznie z pomagającymi członkami ich rodzin <i>owners, co-owners² including contributing family workers</i>	
OGÓŁEM	2016	a	195782	193742	1573	159
TOTAL		b	98272	97472	506	63
	2017	a	199051	197053	1586	146
		b	98950	98184	511	57
sektor publiczny <i>public sector</i>		a	64664	64664	-	-
		b	45556	45556	-	-
sektor prywatny <i>private sector</i>		a	134387	132389	1586	146
		b	53394	52628	511	57
w tym: <i>of which:</i>						
Rolnictwo, leśnictwo, łowiectwo i rybactwo <i>Agriculture, forestry and fishing</i>		a	5601	5431	89	81
		b	1951	1899	23	29
Przemysł <i>Industry</i>		a	73590	73033	468	65
		b	26803	26597	154	28
w tym przetwórstwo przemysłowe <i>of which manufacturing</i>		a	68909	68364	456	65
		b	25675	25472	151	28
Budownictwo <i>Construction</i>		a	6981	6772	209	-
		b	942	898	44	-
Handel; naprawa pojazdów samochodowych ^Δ <i>Trade; repair of motor vehicles^Δ</i>		a	18649	18236	412	-
		b	9998	9865	133	-
Transport i gospodarka magazynowa <i>Transportation and storage</i>		a	12585	12414	171	-
		b	1899	1847	52	-
Zakwaterowanie i gastronomia ^Δ <i>Accommodation and catering^Δ</i>		a	2003	1951	52	-
		b	1328	1310	18	-
Informacja i komunikacja <i>Information and communication</i>		a	1594	1576	18	-
		b	574	570	4	-
Działalność finansowa i ubezpieczeniowa <i>Financial and insurance activities</i>		a	3090	2843	6	-
		b	2140	1963	3	-

1 Dane dotyczą podmiotów gospodarczych, w których liczba pracujących przekracza 9 osób oraz jednostek sfery budżetowej niezależnie od liczby pracujących. 2 Z wyłączeniem wspólników spółek, którzy nie pracują w spółce.

1 Data concerning economic entities employing more than 9 persons and budgetary entities regardless of the number of employment. 2 Excluding partners in companies who do not work in them.

Tabl. 4(9). PRACUJĄCY¹ WEDŁUG STATUSU ZATRUDNIENIA ORAZ SEKCJI (dok.)

Stan w dniu 31 XII

EMPLOYED PERSONS¹ BY EMPLOYMENT STATUS AND SECTIONS (cont.)

As of 31 XII

Wyszczególnienie <i>Specification</i> a - ogółem <i>total</i> b - kobiety <i>women</i>		Ogółem pracujący w głównym miejscu pracy <i>Total of employment at main job</i>	W tym <i>Of which</i>		Członkowie spółdzielni produkcji rolniczej <i>Members of agricultural production co-operatives</i>
			zatrudnieni na podstawie stosunku pracy <i>employees hired on the basis of an employment</i>	właściciele i współwłaściciele ² łącznie z pomagającymi członkami ich rodzin <i>owners, co-owners² including contributing family workers</i>	
Obsługa rynku nieruchomości ^Δ	a	2386	2378	8	-
<i>Real estate activities^Δ</i>	b	1360	1357	3	-
Działalność profesjonalna, naukowa i techniczna	a	2725	2697	28	-
<i>Professional, scientific and technical activities</i>	b	1524	1514	10	-
Administrowanie i działalność wspierająca ^Δ	a	9614	9573	41	-
<i>Administrative and support service activities^Δ</i>	b	4332	4317	15	-
Administracja publiczna i obrona narodowa; obowiązkowe zabezpieczenia społeczne	a	17132	17132	-	-
<i>Public administration and defence; compulsory social security</i>	b	11271	11271	-	-
Edukacja	a	25725	25691	34	-
<i>Education</i>	b	20712	20686	26	-
Opieka zdrowotna i pomoc społeczna	a	14028	13990	38	-
<i>Human health and social work activities</i>	b	12011	11988	23	-
Działalność związana z kulturą, rozrywką i rekreacją	a	2796	2795	#	-
<i>Arts, entertainment and recreation</i>	b	1766	1766	#	-
Pozostała działalność usługowa	a	552	541	#	-
<i>Other service activities</i>	b	339	336	#	-

1 Dane dotyczą podmiotów gospodarczych, w których liczba pracujących przekracza 9 osób oraz jednostek sfery budżetowej niezależnie od liczby pracujących. 2 Z wyłączeniem wspólników spółek, którzy nie pracują w spółce.

1 Data concerning economic entities employing more than 9 persons and budgetary entities regardless of the number of employment. 2 Excluding partners in companies who do not work in them.

Tabl. 5(10). PRACUJĄCY¹ WEDŁUG STATUSU ZATRUDNIENIA ORAZ FORM ORGANIZACYJNO-PRAWNYCH PRZEDSIĘBIORSTWA W 2017 R.

Stan w dniu 31 XII

*EMPLOYED PERSONS¹ BY EMPLOYMENT STATUS AND LEGAL-ORGANIZATION STATUS OF ENTERPRISE IN 2017
As of 31 XII*

Wyszczególnienie <i>Specification</i> a - ogółem <i>total</i> b - kobiety <i>women</i>		Ogółem pracujący w głównym miejscu pracy <i>Total of employment at main job</i>	W tym <i>Of whichs</i>		
			zatrudnieni na podstawie stosunku pracy <i>employees hired on the basis of an employment</i>	właściciele i współwłaściciele ² łącznie z pomagającymi członkami ich rodzin <i>owners, co-owners² including contributing family workers</i>	członkowie spółdzielni produkcji rolniczej <i>members of agricultural production co-operatives</i>
OGÓŁEM	a	199051	197053	1586	146
TOTAL	b	98950	98184	511	57
w tym: <i>of which:</i>					
Organy władzy, administracji rządowej <i>Authorities, state administration bodies</i>	a	4758	4758	-	-
	b	2744	2744	-	-
Spółki akcyjne <i>Join-stock companies</i>	a	11220	10978	-	-
	b	4407	4232	-	-
Spółki z o.o. <i>Limited liability companies</i>	a	81493	81278	180	11
	b	32440	32357	53	7
Spółki jawne <i>Registered partnership companies</i>	a	7787	7547	238	#
	b	3548	3476	70	#
Spółki cywilne <i>Civil partnership companies</i>	a	3654	3421	233	-
	b	1565	1488	77	-
Państwowe jednostki organizacyjne <i>State-level organizational units</i>	a	5207	5207	-	-
	b	2589	2589	-	-
Gminne jednostki organizacyjne <i>Gmina-level organizational units</i>	a	10929	10929	-	-
	b	7601	7601	-	-
Powiatowe samorządowe jednostki organizacyjne <i>Powiat-level organizational units</i>	a	3748	3748	-	-
	b	3030	3030	-	-
Wojewódzkie samorządowe jednostki organizacyjne <i>Voivodship-level organizational units</i>	a	2054	2054	-	-
	b	1284	1284	-	-
Osoby fizyczne prowadzące działalność gospodarczą <i>Natural persons conducting economic activity</i>	a	24444	23599	836	9
	b	9022	8750	266	6

1 Dane dotyczą podmiotów gospodarczych, w których liczba pracujących przekracza 9 osób oraz jednostek sfery budżetowej niezależnie od liczby pracujących. Według siedziby zarządu jednostki. 2 Z wyłączeniem wspólników spółek, którzy nie pracują w spółce.

1 Data concerning economic entities employing more than 9 persons and budgetary entities regardless of the number of employment. According to the abode of management unit. 2 Excluding partners in companies who do not work in them.

Tabl. 6(11). PRACUJĄCY¹ W PORZE NOCNEJ, EMERYCI I RENCIŚCI ORAZ NIEPEŁNOSPRAWNI WEDŁUG SEKTORÓW WŁASNOŚCI I SEKCJI

Stan w dniu 31 XII

EMPLOYED PERSONS' SHIFT HOURS, RETIREES AND PENSIONERS AND DISABLED PERSONS BY OWNERSHIP SECTORS AND SECTIONS

As of 31 XII

Wyszczególnienie <i>Specification</i>			Pracujący w porze nocnej <i>Persons working shift hours</i>	Cudzoziemcy <i>Foreigners</i>	Emeryci i renciści <i>Retirees and pensioners</i>	Niepełnosprawni <i>Disabled persons</i>
	a - ogółem <i>total</i>	b - kobiety <i>women</i>				
OGÓŁEM	2016	a	26591	2276	6255	13903
TOTAL		b	9725	559	2355	7575
	2017	a	27873	3820	7273	13843
		b	10991	960	2812	7469
sektor publiczny <i>public sector</i>		a	5555	74	2120	3533
		b	3561	32	1208	2604
sektor prywatny <i>private sector</i>		a	22318	3746	5153	10310
		b	7430	928	1604	4865
w tym: <i>of which:</i>						
Rolnictwo, leśnictwo, łowiectwo i rybactwo <i>Agriculture, forestry and fishing</i>		a	41	18	54	101
		b	-	6	20	43
Przemysł <i>Industry</i>		a	16567	1044	1777	3855
		b	5322	369	585	1905
w tym przetwórstwo przemysłowe <i>of which manufacturing</i>		a	15981	1024	1614	3620
		b	5308	365	533	1839
Budownictwo <i>Construction</i>		a	54	70	188	159
		b	11	-	35	33
Handel; naprawa pojazdów samochodowych ^Δ <i>Trade; repair of motor vehicles^Δ</i>		a	1497	171	505	1015
		b	850	50	182	510
Transport i gospodarka magazynowa <i>Transportation and storage</i>		a	993	1543	398	273
		b	52	22	46	70
Zakwaterowanie i gastronomia ^Δ <i>Accommodation and catering^Δ</i>		a	246	#	82	161
		b	154	#	36	99
Informacja i komunikacja <i>Information and communication</i>		a	#	#	25	74
		b	#	2	12	40
Działalność finansowa i ubezpieczeniowa <i>Financial and insurance activities</i>		a	#	#	91	117
		b	43	#	54	90

1 W głównym miejscu pracy. Bez pracujących w jednostkach budżetowych działających w zakresie obrony narodowej i bezpieczeństwa publicznego.
1 In the main job. Excluding employed persons in budgetary entities conducting activity within the scope of national defence and public safety.

Tabl. 6(11). PRACUJĄCY¹ W PORZE NOCNEJ, EMERYCI I RENCIŚCI ORAZ NIEPEŁNOSPRAWNI WEDŁUG SEKTORÓW WŁASNOŚCI I SEKCJI (dok.)

Stan w dniu 31 XII

EMPLOYED PERSONS' SHIFT HOURS, RETIREES AND PENSIONERS AND DISABLED PERSONS BY OWNERSHIP SECTORS AND SECTIONS (cont.)

As of 31 XII

Wyszczególnienie <i>Specification</i> a - ogółem <i>total</i> b - kobiety <i>women</i>		Pracujący w porze nocnej <i>Persons working shift hours</i>	Cudzoziemcy <i>Foreigners</i>	Emeryci i renciści <i>Retirees and pensioners</i>	Niepełnosprawni <i>Disabled persons</i>
Obsługa rynku nieruchomości ^Δ <i>Real estate activities^Δ</i>	a	12	-	158	207
	b	#	-	100	125
Działalność profesjonalna, naukowa i techniczna <i>Professional, scientific and technical activities</i>	a	105	63	108	200
	b	27	15	58	129
Administrowanie i działalność wspierająca ^Δ <i>Administrative and support service activities^Δ</i>	a	2874	731	1871	4340
	b	723	407	479	1777
Administracja publiczna i obrona narodowa; obowiązkowe zabezpieczenia społeczne	a	870	-	350	906
<i>Public administration and defence; compulsory social security</i>	b	38	-	178	657
Edukacja	a	182	39	1012	734
<i>Education</i>	b	85	10	580	578
Opieka zdrowotna i pomoc społeczna <i>Human health and social work activities</i>	a	4097	27	478	1467
	b	3628	19	341	1271
Działalność związana z kulturą, rozrywką i rekreacją <i>Arts, entertainment and recreation</i>	a	109	5	162	184
	b	55	3	101	118
Pozostała działalność usługowa	a	#	8	14	50
<i>Other service activities</i>	b	#	7	5	24

¹ W głównym miejscu pracy. Bez pracujących w jednostkach budżetowych działających w zakresie obrony narodowej i bezpieczeństwa publicznego.
1 In the main job. Excluding employed persons in budgetary entities conducting activity within the scope of national defence and public safety.

Tabl. 7(12). PRZYJĘCIA¹ DO PRACY WEDŁUG SEKTORÓW WŁASNOŚCI ORAZ SEKCJI

HIRES¹ BY OWNERSHIP SECTORS AND SECTIONS

Wyszczególnienie <i>Specification</i> a - ogółem <i>total</i> b - kobiety <i>women</i>		Ogółem <i>Grand total</i>	Podejmujący pracę po raz pierwszy <i>Persons starting work for the first time</i>		Osoby poprzednio pracujące <i>Previously employed persons</i>		Powracający z urlopów wychowawczych <i>Persons returning from child-care leaves</i>	Pozostali przyjęci do pracy <i>Other hires</i>
			razem <i>total</i>	w tym absolwenci <i>of which school-leavers</i>	razem <i>total</i>	w tym osoby, u których przerwa w pracy nie była dłuższa niż 1 miesiąc <i>of which persons who are not interruption of work was longer than 1 month</i>		
OGÓŁEM	2016 a	41938	4573	3258	24885	7447	301	12179
TOTAL	b	17113	2182	1649	10145	3085	239	4547
	2017 a	48940	6272	3663	29708	8230	320	12640
	b	20479	2592	1682	12447	3559	272	5168
sektor publiczny <i>public sector</i>	a	8619	675	450	5981	1946	104	1859
	b	6066	459	304	4209	1358	100	1298
sektor prywatny <i>private sector</i>	a	40321	5597	3213	23727	6284	216	10781
	b	14413	2133	1378	8238	2201	172	3870
Rolnictwo, leśnictwo, łowiectwo i rybactwo <i>Agriculture, forestry and fishing</i>	a	624	82	67	320	59	#	#
	b	151	30	26	83	26	#	#
Przemysł <i>Industry</i>	a	19498	2444	1363	12607	3920	138	4309
	b	6297	767	437	3966	1316	103	1461
w tym przetwórstwo przemysłowe <i>of which manufacturing</i>	a	18705	2368	1333	12072	3723	135	4130
	b	6122	744	429	3851	1267	100	1427
Budownictwo <i>Construction</i>	a	2140	316	87	1180	191	3	641
	b	166	24	11	102	22	#	#
Handel; naprawa pojazdów samochodowych ^Δ <i>Trade; repair of motor vehicles^Δ</i>	a	5289	762	621	2950	721	36	1541
	b	2996	522	442	1558	409	35	881
Transport i gospodarka magazynowa <i>Transportation and storage</i>	a	4761	471	163	2596	730	6	1688
	b	579	55	39	338	78	3	183
Zakwaterowanie i gastronomia ^Δ <i>Accommodation and catering^Δ</i>	a	799	276	84	371	21	7	145
	b	489	173	51	237	18	6	73

¹ Dane dotyczą podmiotów gospodarczych, w których liczba pracujących przekracza 9 osób oraz jednostek sfery budżetowej niezależnie od liczby pracujących. Dane dotyczą pełnozatrudnionych, bez sezonowych i zatrudnionych dorywczo.

¹ Data concerning economic entities employing more than 9 persons and budgetary entities regardless of the number of employment. Data concern full-time paid employees, excluding seasonal and temporary paid employees.

Tabl. 7(12). PRZYJĘCIA¹ DO PRACY WEDŁUG SEKTORÓW WŁASNOŚCI ORAZ SEKCJI (dok.)

HIRES¹ BY OWNERSHIP SECTORS AND SECTIONS (cont.)

Wyszczególnienie <i>Specification</i> a - ogółem <i>total</i> b - kobiety <i>women</i>	Ogółem <i>Grand total</i>	Podejmujący pracę po raz pierwszy <i>Persons starting work for the first time</i>		Osoby poprzednio pracujące <i>Previously employed persons</i>		Powracający z urlopów wychowawczych <i>Persons returning from child-care leaves</i>	Pozostali przyjęci do pracy <i>Other hires</i>
		razem <i>total</i>	w tym absolwenci <i>of which school-leavers</i>	razem <i>total</i>	w tym osoby, u których przerwa w pracy nie była dłuższa niż 1 miesiąc <i>of which persons who are not interruption of work was longer than 1 month</i>		
Informacja i komunikacja <i>Information and communication</i>	a 284 b 103	42 13	30 10	176 71	49 17	2 2	64 17
Działalność finansowa i ubezpieczeniowa <i>Financial and insurance activities</i>	a 534 b 303	23 18	18 13	284 192	67 45	6 6	221 87
Obsługa rynku nieruchomości ^Δ <i>Real estate activities^Δ</i>	a 513 b 261	# #	6 5	247 130	39 25	# #	# #
Działalność profesjonalna, naukowa i techniczna <i>Professional, scientific and technical activities</i>	a 1114 b 497	146 50	113 44	706 316	143 63	# -	# 131
Administrowanie i działalność wspierająca ^Δ <i>Administrative and support service activities^Δ</i>	a 5335 b 2458	1052 435	673 275	2598 1118	502 186	5 5	1680 900
Administracja publiczna i obrona narodowa; obowiązkowe zabezpieczenia społeczne <i>Public administration and defence; compulsory social security</i>	a 2050 b 1324	216 135	173 108	1577 1025	511 338	46 45	211 119
Edukacja <i>Education</i>	a 3890 b 3187	198 173	118 102	2748 2245	949 762	21 20	923 749
Opieka zdrowotna i pomoc społeczna <i>Human health and social work activities</i>	a 1658 b 1402	191 161	128 108	1079 916	279 230	32 30	356 295
Działalność związana z kulturą, rozrywką i rekreacją <i>Arts, entertainment and recreation</i>	a 320 b 182	27 16	17 9	215 115	43 20	9 9	69 42
Pozostała działalność usługowa <i>Other service activities</i>	a 131 b 84	# #	2 2	54 35	6 4	# #	62 37

1 Dane dotyczą podmiotów gospodarczych, w których liczba pracujących przekracza 9 osób oraz jednostek sfery budżetowej niezależnie od liczby pracujących. Dane dotyczą pełnozatrudnionych, bez sezonowych i zatrudnionych dorywczo.

1 Data concerning economic entities employing more than 9 persons and budgetary entities regardless of the number of employment. Data concern full-time paid employees, excluding seasonal and temporary paid employees.

Tabl. 8(13). ABSOLWENCI' PODEJMUJĄCY PIERWSZĄ PRACĘ
GRADUATES' FIRST STARTING WORK

Wyszczególnienie <i>Specification</i> a - ogółem <i>total</i> b - kobiety <i>women</i>		Ogółem <i>Grand total</i>	Z ogółem - absolwenci szkół <i>Of total number graduates</i>			
			wyższych <i>tertiary</i>	policealnych i średnich zawodowych <i>post-secondary</i>	liceów ogólnokształcących <i>general secondary schools</i>	zasadniczych zawodowych <i>basic vocational</i>
OGÓŁEM	2016 a	3258	831	784	584	1059
TOTAL	b	1649	548	369	330	402
	2017 a	3663	856	870	530	1407
	b	1682	543	359	260	520
sektor publiczny <i>public sector</i>	a	450	296	104	33	17
	b	304	223	52	19	10
sektor prywatny <i>private sector</i>	a	3213	560	766	497	1390
	b	1378	320	307	241	510
Rolnictwo, leśnictwo, łowiectwo i rybactwo <i>Agriculture, forestry and fishing</i>	a	67	22	34	#	#
	b	26	12	10	#	#
Przemysł <i>Industry</i>	a	1363	211	382	222	548
	b	437	103	111	80	143
w tym przetwórstwo przemysłowe <i>of which manufacturing</i>	a	1333	203	377	221	532
	b	429	97	111	79	142
Budownictwo <i>Construction</i>	a	87	24	19	5	39
	b	11	7	3	#	#
Handel; naprawa pojazdów samochodowych ^Δ <i>Trade; repair of motor vehicles^Δ</i>	a	621	78	155	68	320
	b	442	64	115	56	207
Transport i gospodarka magazynowa <i>Transportation and storage</i>	a	163	51	47	32	33
	b	39	23	12	#	#
Zakwaterowanie i gastronomia ^Δ <i>Accommodation and catering^Δ</i>	a	84	21	10	42	11
	b	51	13	5	27	6
Informacja i komunikacja <i>Information and communication</i>	a	30	17	#	10	#
	b	10	6	#	3	#
Działalność finansowa i ubezpieczeniowa <i>Financial and insurance activities</i>	a	18	12	#	5	#
	b	13	8	#	4	#
Obsługa rynku nieruchomości ^Δ <i>Real estate activities^Δ</i>	a	6	2	2	-	2
	b	5	2	#	-	#
Działalność profesjonalna, naukowa i techniczna <i>Professional, scientific and technical activities</i>	a	113	48	#	22	#
	b	44	26	#	#	-

1 Dane dotyczą podmiotów gospodarczych, w których liczba pracujących przekracza 9 osób oraz jednostek sfery budżetowej niezależnie od liczby pracujących, zatrudnieni na podstawie stosunku pracy.

1 Data concerning economic entities employing more than 9 persons and budgetary entities regardless of the number of employment, hired on the basis of an employment contract.

Tabl. 8(13). ABSOLWENCI¹ PODEJMUJĄCY PIERWSZĄ PRACĘ (dok.)

GRADUATES' FIRST STARTING WORK (CONT.)

Wyszczególnienie <i>Specification</i> a - ogółem <i>total</i> b - kobiety <i>women</i>	Ogółem <i>Grand total</i>	Z ogółem - absolwenci szkół <i>Of total number graduates</i>			
		wyższych <i>tertiary</i>	policealnych i średnich zawodowych <i>post-secondary</i>	liceów ogólnokształcących <i>general secondary schools</i>	zasadniczych zawodowych <i>basic vocational</i>
Administrowanie i działalność wspierająca ^Δ <i>Administrative and support service activities^Δ</i>	a 673	63	127	82	401
	b 275	35	42	48	150
Administracja publiczna i obrona narodowa; obowiązkowe zabezpieczenia społeczne	a 173	112	40	19	2
<i>Public administration and defence; compulsory social security</i>	b 108	81	18	#	#
Edukacja	a 118	94	7	14	3
<i>Education</i>	b 102	79	7	13	3
Opieka zdrowotna i pomoc społeczna	a 128	92	26	2	8
<i>Human health and social work activities</i>	b 108	78	#	#	#
Działalność związana z kulturą, rozrywką i rekreacją	a 17	9	5	#	-
<i>Arts, entertainment and recreation</i>	b 9	6	#	#	-
Pozostała działalność usługowa	a 2	-	-	2	-
<i>Other service activities</i>	b 2	-	-	2	-

1 Dane dotyczą podmiotów gospodarczych, w których liczba pracujących przekracza 9 osób oraz jednostek sfery budżetowej niezależnie od liczby pracujących, zatrudnieni na podstawie stosunku pracy.

1 Data concerning economic entities employing more than 9 persons and budgetary entities regardless of the number of employment, hired on the basis of an employment contract.

Tabl. 9(14). ZWOLNIENIA¹ Z PRACY WEDŁUG PRZYCZYŃ, SEKTORÓW WŁASNOŚCI ORAZ SEKCJI
TERMINATIONS¹ BY REASONS, OWNERSHIP SECTORS AND SECTIONS

Wyszczególnienie <i>Specification</i> a - ogółem <i>total</i> b - kobiety <i>women</i>		Ogółem <i>Grand total</i>	Z liczby ogółem <i>Of total number</i>						
			zwolnieni <i>terminated</i>				przechodzący na <i>granted</i>		
			w drodze wypowiedzenia <i>due to dissolution of an employment contract by</i>		na mocy porozumienia stron <i>by the agreement between the parties</i>	z upływem czasu, na który zostali zatrudnieni <i>over time, for which were employed</i>	na emeryturę, rentę z tytułu niezdolności do pracy, rehabilitację <i>retired pension due to an inability to work or due to rehabilitation</i>	urlopy wychowawcze <i>child-care leaves</i>	
			przez zakład pracy <i>employer</i>	przez pracownika <i>employee</i>					
OGÓŁEM	2016	a	37934	4106	5443	12313	9149	2419	467
TOTAL		b	15426	1456	2243	4073	4474	1426	433
	2017	a	43351	4591	6270	14885	8580	3641	499
		b	18094	1702	2643	5366	3990	2229	422
sektor publiczny <i>public sector</i>		a	7613	823	742	1542	1808	1920	177
		b	4734	206	539	1015	1161	1346	159
sektor prywatny <i>private sector</i>		a	35738	3768	5528	13343	6772	1721	322
		b	13360	1496	2104	4351	2829	883	263
Rolnictwo, leśnictwo, łowiectwo i rybactwo <i>Agriculture, forestry and fishing</i>		a	653	29	98	223	133	78	13
		b	203	#	#	57	51	35	11
Przemysł <i>Industry</i>		a	17991	2269	2853	6132	2774	1136	165
		b	5966	967	966	1666	1070	533	137
w tym przetwórstwo przemysłowe <i>of which manufacturing</i>		a	16972	2197	2775	5876	2604	974	155
		b	5668	951	950	1604	1025	485	127
Budownictwo <i>Construction</i>		a	1812	152	318	799	317	88	#
		b	160	5	23	55	37	14	#
Handel; naprawa pojazdów samochodowych ^A <i>Trade; repair of motor vehicles^A</i>		a	4965	459	867	1789	1035	162	55
		b	2888	246	469	923	676	104	55
Transport i gospodarka magazynowa <i>Transportation and storage</i>		a	3407	180	454	1715	525	132	17
		b	333	28	61	133	54	22	3
Zakwaterowanie i gastronomia ^A <i>Accommodation and catering^A</i>		a	658	51	189	201	143	9	11
		b	468	30	142	151	105	8	10

1 Dane dotyczą podmiotów gospodarczych, w których liczba pracujących przekracza 9 osób oraz jednostek sfery budżetowej niezależnie od liczby pracujących. Dane dotyczą pełnozatrudnionych, łącznie z sezonowymi i zatrudnionymi dorywczo.

1 Data concerning economic entities employing more than 9 persons and budgetary entities regardless of the number of employment. Data concern full-time paid employees, including seasonal and temporary paid employees.

Tabl. 9(14). ZWOLNIENIA¹ Z PRACY WEDŁUG PRZYCZYN, SEKTORÓW WŁASNOŚCI ORAZ SEKCJI (dok.)

TERMINATIONS¹ BY REASONS, OWNERSHIP SECTORS AND SECTIONS (cont.)

Wyszczególnienie Specification a - ogółem total b - kobiety women	Ogółem Grand total	Z liczby ogółem Of total number						
		zwolnieni terminated					przechodzący na granted	
		w drodze wypowiedzenia due to dissolution of an employment contract by		na mocy porozu- mienia stron by the agre- ement between the parties	z upły- wem czasu, na który zostali zatrud- nieni over time, for which were em- ployed	na emery- turę, rentę z tytułu niezdol- ności do pracy, rehabili- tację retired pension due to an inability to work or due to rehabilita- tion	urlopy wychow- awcze child-care leaves	
		przez zakład pracy employer	przez pra- cownika employee					
Informacja i komunikacja <i>Information and communication</i>	a	290	47	119	56	42	#	3
	b	110	#	45	21	22	#	3
Działalność finansowa i ubezpieczeniowa <i>Financial and insurance activities</i>	a	505	41	109	183	72	47	14
	b	322	28	69	102	44	41	13
Obsługa rynku nieruchomości ^Δ <i>Real estate activities^Δ</i>	a	387	42	31	100	63	103	18
	b	194	17	20	55	23	65	6
Działalność profesjonalna, naukowa i techniczna <i>Professional, scientific and technical activities</i>	a	1002	42	144	293	404	38	11
	b	422	20	78	111	152	17	9
Administrowanie i działalność wspierająca ^Δ <i>Administrative and support service activities^Δ</i>	a	4714	432	337	1949	1360	151	32
	b	2254	111	170	1018	565	95	26
Administracja publiczna i obrona narodowa; obowiązkowe zabezpieczenia społeczne <i>Public administration and defence; compulsory social security</i>	a	1954	43	214	423	584	551	55
	b	1204	15	155	283	307	355	52
Edukacja <i>Education</i>	a	2783	679	225	421	694	605	40
	b	1887	139	184	348	571	510	40
Opieka zdrowotna i pomoc społeczna <i>Human health and social work activities</i>	a	1730	66	254	443	337	468	48
	b	1372	41	212	353	250	388	47
Działalność związana z kulturą, rozrywką i rekreacją <i>Arts, entertainment and recreation</i>	a	386	36	43	122	62	66	9
	b	242	25	28	64	39	41	8
Pozostała działalność usługowa <i>Other service activities</i>	a	114	23	15	36	35	#	#
	b	69	12	#	26	24	#	#

1 Dane dotyczą podmiotów gospodarczych, w których liczba pracujących przekracza 9 osób oraz jednostek sfery budżetowej niezależnie od liczby pracujących. Dane dotyczą pełnozatrudnionych, łącznie z sezonowymi i zatrudnionymi dorywczo.

1 Data concerning economic entities employing more than 9 persons and budgetary entities regardless of the number of employment. Data concern full-time paid employees, including seasonal and temporary paid employees.

Tabl. 10(15). RUCH ZATRUDNIONYCH¹ WEDŁUG SEKTORÓW WŁASNOŚCI ORAZ SEKCJI

LABOUR TURNOVER¹ BY OWNERSHIP SECTORS AND SECTIONS

Wyszczególnienie <i>Specification</i> a - ogółem <i>total</i> b - kobiety <i>women</i>			Przyjęcia <i>Hires</i>	Zwolnienia <i>Terminations</i>	Współczynnik w % <i>Rate in %</i>	
					przyjęć <i>hires</i>	zwolnień <i>terminations</i>
OGÓŁEM	2016	a	41938	37934	23,3	21,0
TOTAL		b	17113	15426	19,0	16,9
	2017	a	48940	43351	26,9	23,7
		b	20479	18094	22,7	19,9
sektor publiczny <i>public sector</i>		a	8619	7613	14,5	12,6
		b	6066	4734	14,6	11,2
sektor prywatny <i>private sector</i>		a	40321	35738	33,0	29,1
		b	14413	13360	29,7	27,3
Rolnictwo, leśnictwo, łowiectwo i rybactwo <i>Agriculture, forestry and fishing</i>		a	624	653	14,0	14,4
		b	151	203	11,5	14,7
Przemysł <i>Industry</i>		a	19498	17991	27,5	25,4
		b	6297	5966	24,2	22,7
w tym przetwórstwo przemysłowe <i>of which manufacturing</i>		a	18705	16972	28,4	25,7
		b	6122	5668	24,6	22,7
Budownictwo <i>Construction</i>		a	2140	1812	34,5	29,1
		b	166	160	20,3	19,5
Handel; naprawa pojazdów samochodowych ^Δ <i>Trade; repair of motor vehicles^Δ</i>		a	5289	4965	30,8	28,8
		b	2996	2888	32,1	30,7
Transport i gospodarka magazynowa <i>Transportation and storage</i>		a	4761	3407	44,5	31,8
		b	579	333	38,6	22,1
Zakwaterowanie i gastronomia ^Δ <i>Accommodation and catering^Δ</i>		a	799	658	48,6	39,7
		b	489	468	41,4	39,3
Informacja i komunikacja <i>Information and communication</i>		a	284	290	19,4	19,8
		b	103	110	19,5	20,7
Działalność finansowa i ubezpieczeniowa <i>Financial and insurance activities</i>		a	534	505	21,7	20,2
		b	303	322	16,8	17,5
Obsługa rynku nieruchomości ^Δ <i>Real estate activities^Δ</i>		a	513	387	25,2	18,1
		b	261	194	23,2	16,8
Działalność profesjonalna, naukowa i techniczna <i>Professional, scientific and technical activities</i>		a	1114	1002	46,4	41,3
		b	497	422	37,5	31,2
Administrowanie i działalność wspierająca ^Δ <i>Administrative and support service activities^Δ</i>		a	5335	4714	64,7	56,9
		b	2458	2254	67,3	61,1

1 Dane dotyczą podmiotów gospodarczych, w których liczba pracujących przekracza 9 osób oraz jednostek sfery budżetowej niezależnie od liczby pracujących. Dane dotyczą pełnozatrudnionych, łącznie z sezonowymi i zatrudnionymi dorywczo.

¹ Data concerning economic entities employing more than 9 persons and budgetary entities regardless of the number of employment. Data concern full-time paid employees, including seasonal and temporary paid employees

Tabl. 10(15). RUCH ZATRUDNIONYCH¹ WEDŁUG SEKTORÓW WŁASNOŚCI ORAZ SEKCJI (dok.)*LABOUR TURNOVER¹ BY OWNERSHIP SECTORS AND SECTIONS (cont.)*

Wyszczególnienie <i>Specification</i> a - ogółem <i>total</i> b - kobiety <i>women</i>		Przyjęcia <i>Hires</i>	Zwolnienia <i>Terminations</i>	Współczynnik w % <i>Rate in %</i>	
				przyjęć <i>hires</i>	zwolnień <i>terminations</i>
Administracja publiczna i obrona narodowa; obowiązkowe zabezpieczenia społeczne	a	2050	1954	12,2	11,5
<i>Public administration and defence; compulsory social security</i>	b	1324	1204	11,8	10,7
Edukacja	a	3890	2783	18,1	12,9
<i>Education</i>	b	3187	1887	18,5	10,8
Opieka zdrowotna i pomoc społeczna	a	1658	1730	12,4	12,8
<i>Human health and social work activities</i>	b	1402	1372	12,2	11,8
Działalność związana z kulturą, rozrywką i rekreacją	a	320	386	12,8	15,5
<i>Arts, entertainment and recreation</i>	b	182	242	11,6	15,7
Pozostała działalność usługowa	a	131	114	33,4	30,2
<i>Other service activities</i>	b	84	69	34,5	29,7

1 Dane dotyczą podmiotów gospodarczych, w których liczba pracujących przekracza 9 osób oraz jednostek sfery budżetowej niezależnie od liczby pracujących. Dane dotyczą pełnozatrudnionych, łącznie z sezonowymi i zatrudnionymi dorywczo.

1 Data concerning economic entities employing more than 9 persons and budgetary entities regardless of the number of employment. Data concern full-time paid employees, including seasonal and temporary paid employees

Tabl. 11(16). ZATRUDNIENI¹ WEDŁUG SEKTORÓW WŁASNOŚCI ORAZ SEKCJI

Stan w dniu 31 XII

EMPLOYEES¹ BY OWNERSHIP SECTORS AND SECTIONS

As of 31 XII

Wyszczególnienie <i>Specification</i> a - ogółem <i>total</i> b - kobiety <i>women</i>		Ogółem <i>Grand total</i>	Z liczby ogółem <i>Of total number</i>			Osoby, z którymi w okresie od 1 I do 31 XII roku sprawoz- dawczego zawarto umowę zlecenie ² <i>Persons with who signed a contract of specified work during the period of calendar year²</i>	Osoby, z którymi w okresie od 1 I do 31 XII roku sprawoz- dawczego zawarto umowę o dzieło ² <i>Persons with who signed a carried out a mandate contract during the period of calendar year²</i>
			pełnoza- trudnieni <i>full-time employees</i>	niepełnoza- trudnien <i>of which school- leavers</i>	zatrudnieni na umowy okresowe <i>employed of temporary contract</i>		
OGÓŁEM	2016 a	193742	183068	10674	46399	15477	3871
TOTAL	b	97472	90843	6629	21523	6946	1801
	2017 a	197053	186356	10697	48977	14391	2271
	b	98184	91645	6539	22867	6884	818
sektor publiczny <i>public sector</i>	a	64664	59929	4735	8012	3209	641
	b	45556	42288	3268	5622	1794	217
sektor prywatny <i>private sector</i>	a	132389	126427	5962	40965	11182	1630
	b	52628	49357	3271	17245	5090	601
Rolnictwo, leśnictwo, łowiectwo i rybactwo <i>Agriculture, forestry and fishing</i>	a	5431	4703	728	567	914	414
	b	1899	1427	472	160	377	316
Przemysł <i>Industry</i>	a	73033	71605	1428	22811	4106	694
	b	26597	25892	705	9324	1592	128
w tym przetwórstwo przemysłowe <i>of which manufacturing</i>	a	68364	67062	1302	22050	3909	655
	b	25472	24830	642	9129	1525	120
Budownictwo <i>Construction</i>	a	6772	6454	318	1286	294	154
	b	898	817	81	192	35	27
Handel; naprawa pojazdów samochodowych ^Δ <i>Trade; repair of motor vehicles^Δ</i>	a	18236	17269	967	5610	2618	228
	b	9865	9291	574	3237	1607	78
Transport i gospodarka magazynowa <i>Transportation and storage</i>	a	12414	11801	613	2987	800	7
	b	1847	1723	124	468	116	-
Zakwaterowanie i gastronomia ^Δ <i>Accommodation and catering^Δ</i>	a	1951	1748	203	548	154	35
	b	1310	1184	126	369	101	#

1 Dane dotyczą podmiotów gospodarczych, w których liczba pracujących przekracza 9 osób oraz jednostek sfery budżetowej niezależnie od liczby pracujących. Według siedziby zarządu jednostki. 2 Które nie są nigdzie zatrudnione na podstawie stosunku pracy.

1 Data concerning economic entities employing more than 9 persons and budgetary entities regardless of the number of employment. According the seat of the management unit. 2 Who are not employed at the basis of the contract of employment.

Tabl. 11(16). ZATRUDNIENI¹ WEDŁUG SEKTORÓW WŁASNOŚCI ORAZ SEKCJI (dok.)

Stan w dniu 31 XII

EMPLOYEES¹ BY OWNERSHIP SECTORS AND SECTIONS (cont.)

As of 31 XII

Wyszczególnienie <i>Specification</i> a - ogółem <i>total</i> b - kobiety <i>women</i>	Ogółem <i>Grand total</i>	Z liczby ogółem <i>Of total number</i>			Osoby, z którymi w okresie od 1 I do 31 XII roku sprawoz- dawczego zawarto umowę zlecenie ² <i>Persons with who signed a contract of specified work during the period of calendar year²</i>	Osoby, z którymi w okresie od 1 I do 31 XII roku sprawoz- dawczego zawarto umowę o dzieło ² <i>Persons with who signed a carried out a mandate contract during the period of calendar year²</i>	
		pełnoza- trudnieni <i>full-time employees</i>	niepełnoza- trudnien <i>of which school- leavers</i>	zatrudnieni na umowy okresowe <i>employed of temporary contract</i>			
Informacja i komunikacja <i>Information and communication</i>	a	1576	1446	130	174	#	#
	b	570	509	61	102	#	-
Działalność finansowa i ubezpieczeniowa <i>Financial and insurance activities</i>	a	2843	2763	80	349	116	9
	b	1963	1906	57	207	51	#
Obsługa rynku nieruchomości ^Δ <i>Real estate activities^Δ</i>	a	2378	2156	222	276	143	26
	b	1357	1185	172	129	52	10
Działalność profesjonalna, naukowa i techniczna <i>Professional, scientific and technical activities</i>	a	2697	2557	140	805	163	26
	b	1514	1419	95	339	85	10
Administrowanie i działalność wspierająca ^Δ <i>Administrative and support service activities^Δ</i>	a	9573	8714	859	5542	1388	32
	b	4317	3776	541	2267	726	21
Administracja publiczna i obrona narodowa; obowiązkowe zabezpieczenia społeczne <i>Public administration and defence; compulsory social security</i>	a	17132	16496	636	1397	901	121
	b	11271	10902	369	1032	404	32
Edukacja <i>Education</i>	a	25691	22694	2997	3872	770	65
	b	20686	18553	2133	2866	397	6
Opieka zdrowotna i pomoc społeczna <i>Human health and social work activities</i>	a	13990	13187	803	2234	1212	84
	b	11988	11383	605	1851	948	42
Działalność związana z kulturą, rozrywką i rekreacją <i>Arts, entertainment and recreation</i>	a	2795	2364	431	363	711	370
	b	1766	1429	337	212	362	139
Pozostała działalność usługowa <i>Other service activities</i>	a	541	399	142	156	#	#
	b	336	249	87	112	#	#

1 Dane dotyczą podmiotów gospodarczych, w których liczba pracujących przekracza 9 osób oraz jednostek sfery budżetowej niezależnie od liczby pracujących. Według siedziby zarządu jednostki. 2 Które nie są nigdzie zatrudnione na podstawie stosunku pracy.

1 Data concerning economic entities employing more than 9 persons and budgetary entities regardless of the number of employment. According the seat of the management unit. 2 Who are not employed at the basis of the contract of employment.

Tabl. 12(17). PRZECIĘTNE ZATRUDNIENIE^a WEDŁUG WYBRANYCH SEKCJI, PODREGIONÓW I POWIATÓW W 2017 R.

AVERAGE PAID EMPLOYMENT^a BY SELECTED SECTIONS, SUBREGIONS AND POWIATS IN 2017

Wyszczególnienie <i>Specification</i>	Ogółem <i>Total</i>	W tym <i>Of which</i>							
		przemysł <i>industry</i>	budownictwo <i>construction</i>	handel; naprawa pojazdów samochodowych ^Δ <i>trade; repair of motor vehicles^Δ</i>	transport i gospodarka magazynowa <i>transportation and storage</i>	administracja i działalność wspierająca ^Δ <i>administrative and support service activities^Δ</i>	administracja publiczna i obrona narodo- wa; obo- wiązkowe zabez- pieczenia społeczne <i>public ad- ministration and defence; com- pul- sory social security</i>	edukacja <i>education</i>	opieka zdrowot- na i pomoc społeczna <i>human health and social work activities</i>
WOJEWÓDZTWO VOIVODSHIP	189185	70715	6361	17508	11728	9119	16590	25325	13499
Podregion gorzowski <i>Subregion</i>	75238	30497	2387	5413	5770	4272	5508	8909	5280
<i>Powiaty: Powiats</i>									
Gorzowski	11827	6735	285	888	829	246	312	1349	412
Międzyrzecki	8138	2981	321	494	473	88	573	1212	1116
Ślubicki	10479	4359	138	754	1879	216	625	1023	335
Strzelecko-drezdenecki	6914	3314	174	442	#	76	388	885	468
Sulęciński	5207	2004	116	261	#	-	322	828	630
Miasto na prawach powiatu <i>City with powiat status</i>									
Gorzów Wlkp.	32675	11103	1353	2574	1676	3646	3288	3612	2319
Podregion zielonogórski <i>Subregion</i>	113946	40218	3974	12096	5958	4847	11081	16416	8220
<i>Powiaty: Powiats</i>									
Krośnieński	7499	2636	350	716	234	#	635	1217	375
Nowosolski	12580	6306	380	849	347	462	841	1671	1120
Świebodziński	11645	5710	151	1079	603	#	557	1346	1037
Wschowski	6372	2184	150	938	113	-	331	944	329
Zielonogórski	10689	4091	409	711	1072	313	666	1607	784
Żagański	9230	3285	433	995	522	272	786	1717	394
Żarski	15455	7815	469	1086	695	127	952	2317	1360
Miasto na prawach powiatu <i>City with powiat status</i>									
Zielona Góra	40477	8192	1632	5722	2373	3007	6314	5596	2821

a Bez podmiotów gospodarczych o liczbie pracujących do 9 osób oraz zatrudnionych za granicą, fundacji, stowarzyszeń i innych organizacji.
a Excluding economic entities employing up to 9 persons as well as persons employed abroad, foundations, associations and other organizations.

Tabl. 13(18). BILANS CZASU PRACY^a
WORK TIME BALANCE^a

Wyszczególnienie <i>Specification</i>	Czas pracy w tysiącach godzin <i>Work time in thousand hours</i>					
		nominalny <i>nominal</i>	przepracowany <i>worked</i>			nieprzepracowany <i>non-worked</i>
			razem <i>total</i>	w godzinach normalnych <i>in normal hours</i>	w godzinach nadliczbowych <i>overtime</i>	
OGÓŁEM	2016	355913,1	312389,6	303517,9	8871,7	52395,2
TOTAL	2017	364198,2	320619,9	310982,8	9637,1	53215,4
sektor publiczny <i>public sector</i>		111414,2	96242,9	92979,1	3263,8	18435,1
sektor prywatny <i>private sector</i>		252784,0	224377,0	218003,7	6373,3	34780,3
Rolnictwo, leśnictwo, łowiectwo i rybactwo <i>Agriculture, forestry and fishing</i>		9649,8	8551,7	8425,9	125,8	1223,9
Przemysł <i>Industry</i>		141514,8	125518,8	120621,4	4897,4	20893,4
w tym przetwórstwo przemysłowe <i>of which manufacturing</i>		132020,2	117192,7	112492,0	4700,7	19528,2
Budownictwo <i>Construction</i>		13061,9	11606,3	11467,9	138,4	1594,0
Handel; naprawa pojazdów samochodowych ^Δ <i>Trade; repair of motor vehicles^Δ</i>		35691,8	31774,5	31260,3	514,2	4431,5
Transport i gospodarka magazynowa <i>Transportation and storage</i>		23802,1	21554,6	20874,8	679,8	2927,3
Zakwaterowanie i gastronomia ^Δ <i>Accommodation and catering^Δ</i>		3543,8	3191,1	3147,8	43,3	396,0
Informacja i komunikacja <i>Information and communication</i>		3033,6	2626,3	2617,4	8,9	416,2
Działalność finansowa i ubezpieczeniowa <i>Financial and insurance activities</i>		5332,5	4633,2	4618,4	14,8	714,1
Obsługa rynku nieruchomości ^Δ <i>Real estate activities^Δ</i>		4350,5	3743,4	3724,6	18,8	625,9
Działalność profesjonalna, naukowa i techniczna <i>Professional, scientific and technical activities</i>		4872,5	4260,8	4248,4	12,4	624,1
Administrowanie i działalność wspierająca ^Δ <i>Administrative and support service activities^Δ</i>		18249,7	15694,6	15585,6	109,0	2664,1

^a Dane dotyczą podmiotów gospodarczych, w których liczba pracujących przekracza 9 osób oraz jednostek sfery budżetowej niezależnie od liczby pracujących.

^a Data concerning economic entities employing more than 9 persons and budgetary entities regardless of the number of employment.

Tabl. 13(18). BILANS CZASU PRACY^a (dok.)*WORK TIME BALANCE^a (cont.)*

Wyszczególnienie <i>Specification</i>	Czas pracy w tysiącach godzin <i>Work time in thousand hours</i>				
	nominalny <i>nominal</i>	przepracowany <i>worked</i>			nieprzepracowany <i>non-worked</i>
		razem <i>total</i>	w godzinach normalnych <i>in normal hours</i>	w godzinach nadliczbowych <i>overtime</i>	
Administracja publiczna i obrona narodowa; obowiązkowe zabezpieczenia społeczne <i>Public administration and defence; compulsory social security</i>	33686,5	28534,5	28189,5	345,0	5497,0
Edukacja <i>Education</i>	35127,4	30884,0	28621,0	2263,0	6506,4
Opieka zdrowotna i pomoc społeczna <i>Human health and social work activities</i>	26332,9	22911,8	22458,3	453,5	3874,6
Działalność związana z kulturą, rozrywką i rekreacją <i>Arts, entertainment and recreation</i>	5100,6	4391,7	4382,0	9,7	718,6
Pozostała działalność usługowa <i>Other service activities</i>	847,8	742,6	739,5	3,1	108,3

Tabl. 14(19). BILANS CZASU PRACY NA 1 ZATRUDNIONEGO^a*WORK TIME BALANCE PER 1 EMPLOYED PERSON^a*

Wyszczególnienie <i>Specification</i>	Czas pracy w godzinach <i>Work time in hours</i>					
	nominalny <i>nominal</i>	przepracowany <i>worked</i>			nieprzepracowany <i>non-worked</i>	
		razem <i>total</i>	w godzinach normalnych <i>in normal hours</i>	w godzinach nadliczbowych <i>overtime</i>		
OGÓŁEM	2016	1930	1694	1646	48	284
TOTAL	2017	1925	1695	1644	51	281
sektor publiczny <i>public sector</i>		1763	1523	1471	52	292
sektor prywatny <i>private sector</i>		2007	1781	1730	51	276
Rolnictwo, leśnictwo, łowiectwo i rybactwo <i>Agriculture, forestry and fishing</i>		2030	1799	1773	26	258

a Dane dotyczą podmiotów gospodarczych, w których liczba pracujących przekracza 9 osób oraz jednostek sfery budżetowej niezależnie od liczby pracujących.

a Data concerning economic entities employing more than 9 persons and budgetary entities regardless of the number of employment.

Tabl. 14(19). BILANS CZASU PRACY NA 1 ZATRUDNIONEGO^a (dok.)WORK TIME BALANCE PER 1 EMPLOYED PERSON^a (cont.)

Wyszczególnienie <i>Specification</i>	Czas pracy w godzinach <i>Work time in hours</i>				
	nominalny <i>nominal</i>	przepracowany <i>worked</i>			nieprzepracowany <i>non-worked</i>
		razem <i>total</i>	w godzinach normalnych <i>in normal hours</i>	w godzinach nadliczbowych <i>overtime</i>	
Przemysł <i>Industry</i>	2001	1775	1706	69	295
w tym przetwórstwo przemysłowe <i>of which manufacturing</i>	2002	1777	1706	71	296
Budownictwo <i>Construction</i>	2053	1825	1803	22	251
Handel; naprawa pojazdów samochodowych ^Δ <i>Trade; repair of motor vehicles^Δ</i>	2039	1815	1785	29	253
Transport i gospodarka magazynowa <i>Transportation and storage</i>	2030	1838	1780	58	250
Zakwaterowanie i gastronomia ^Δ <i>Accommodation and catering^Δ</i>	2045	1841	1816	25	229
Informacja i komunikacja <i>Information and communication</i>	2020	1749	1743	6	277
Działalność finansowa i ubezpieczeniowa <i>Financial and insurance activities</i>	1960	1703	1698	5	263
Obsługa rynku nieruchomości ^Δ <i>Financial and insurance activities^Δ</i>	1996	1717	1709	9	287
Działalność profesjonalna, naukowa i techniczna <i>Professional, scientific and technical activities</i>	2012	1759	1754	5	258
Administrowanie i działalność wspierająca ^Δ <i>Administrative and support service activities^Δ</i>	2001	1721	1709	12	292
Administracja publiczna i obrona narodowa; obowiązkowe zabezpieczenia społeczne <i>Public administration and defence; compulsory social security</i>	2031	1720	1699	21	331
Edukacja <i>Education</i>	1387	1220	1130	89	257
Opieka zdrowotna i pomoc społeczna <i>Human health and social work activities</i>	1951	1697	1664	34	287
Działalność związana z kulturą, rozrywką i rekreacją <i>Arts, entertainment and recreation</i>	1944	1674	1670	4	274
Pozostała działalność usługowa <i>Other service activities</i>	2078	1820	1813	8	265

a Dane dotyczą podmiotów gospodarczych, w których liczba pracujących przekracza 9 osób oraz jednostek sfery budżetowej niezależnie od liczby pracujących.

a Data concerning economic entities employing more than 9 persons and budgetary entities regardless of the number of employment.

Tabl. 15(20). WOLNE MIEJSCA PRACY^a WEDŁUG SEKTORÓW WŁASNOŚCI, WIELKOŚCI PRZEDSIĘBIORSTW I SEKCJI

Stan w dniu 31 XII

VACANCIES JOBS^a BY OWNERSHIP SECTORS, SIZE OF ENTERPRISES AND SECTIONS
As of 31 XII

Wyszczególnienie <i>Specification</i>	Wolne miejsca pracy <i>Vacancies jobs</i>				Jednostki <i>Entities</i>		
	ogółem <i>total</i>	w sektorze <i>in sector</i>		duże <i>large</i>	średnie <i>medium</i>	małe <i>small</i>	
		publicznym <i>public</i>	prywatnym <i>private</i>				
	w tysiącach <i>in thousands</i>						
OGÓŁEM	2016	2,1	0,2	1,9	1,2	0,7	0,2
TOTAL	2017	3,1	0,3	2,8	1,3	0,6	1,2
Rolnictwo, leśnictwo, łowiectwo i rybactwo <i>Agriculture, forestry and fishing</i>		0,1	0,0	0,1	0,0	0,1	0,0
Przemysł <i>Industry</i>		1,0	0,0	1,0	0,7	0,1	0,2
w tym przetwórstwo przemysłowe <i>of which manufacturing</i>		0,9	-	0,9	0,7	0,1	0,1
Budownictwo <i>Construction</i>		0,1	-	0,1	0,0	0,1	-
Handel; naprawa pojazdów samochodowych ^Δ <i>Trade; repair of motor vehicles^Δ</i>		0,5	-	0,5	0,1	0,1	0,4
Transport i gospodarka magazynowa <i>Transportation and storage</i>		0,6	0,0	0,6	0,3	0,0	0,3
Zakwaterowanie i gastronomia ^Δ <i>Accommodation and catering^Δ</i>		0,1	-	0,1	0,0	0,0	-
Informacja i komunikacja <i>Information and communication</i>		0,1	-	0,1	-	0,0	0,1
Działalność finansowa i ubezpieczeniowa <i>Financial and insurance activities</i>		0,0	-	0,0	0,0	0,0	-
Obsługa rynku nieruchomości ^Δ <i>Real estate activities^Δ</i>		0,1	0,0	0,0	0,0	0,0	0,0
Działalność profesjonalna, naukowa i techniczna <i>Professional, scientific and technical activities</i>		0,1	0,0	0,1	0,0	0,0	0,1
Administrowanie i działalność wspierająca ^Δ <i>Administrative and support service activities^Δ</i>		0,1	-	0,1	0,0	0,0	0,1
Administracja publiczna i obrona narodowa; obowiązkowe zabezpieczenia społeczne <i>Public administration and defence; compulsory social security</i>		0,1	0,1	-	0,1	0,0	0,0

a W jednostkach lokalnych gospodarki narodowej o liczbie pracujących 1 i więcej osób.
a In local units of the national economy employing more than 1 person.

Tabl. 15(20). WOLNE MIEJSCA PRACY^a WEDŁUG SEKTORÓW WŁASNOŚCI, WIELKOŚCI PRZEDSIĘBIORSTW I SEKCJI (dok.)

Stan w dniu 31 XII

VACANCIES JOBS^a BY OWNERSHIP SECTORS, SIZE OF ENTERPRISES AND SECTIONS (cont.)
As of 31 XII

Wyszczególnienie Specification	Wolne miejsca pracy Vacancies jobs			Jednostki Entities		
	ogółem total	w sektorze in sector		duże large	średnie medium	małe small
		publicznym public	prywatnym private			
	w tysiącach in thousands					
Edukacja Education	0,0	0,0	-	0,0	0,0	-
Opieka zdrowotna i pomoc społeczna Human health and social work activities	0,1	0,1	0,0	0,0	0,1	0,1
Działalność związana z kulturą, rozrywką i rekreacją Arts, entertainment and recreation	0,0	0,0	0,0	0,0	0,0	0,0
Pozostała działalność usługowa Other service activities	0,0	-	0,0	-	0,0	-

a W jednostkach lokalnych gospodarki narodowej o liczbie pracujących 1 i więcej osób.
a In local units of the national economy employing more than 1 person.

Tabl. 16(21). NOWO UTWORZONE MIEJSCA PRACY^a WEDŁUG SEKTORÓW WŁASNOŚCI, WIELKOŚCI PRZEDSIĘBIORSTW I SEKCJI

NEWLY CREATED JOBS^a BY OWNERSHIP SECTORS, SIZE OF ENTERPRISES AND SECTIONS

Wyszczególnienie Specification		Nowo utworzone miejsca pracy Newly created jobs			Jednostki Entities		
		ogółem total	w sektorze in sector		duże large	średnie medium	małe small
			publicznym public	prywatnym private			
		w ciągu roku w tysiącach during the year in thousands					
OGÓŁEM	2016	13,1	1,1	12,0	2,0	3,9	7,2
TOTAL	2017	14,3	2,2	12,1	2,1	4,0	8,2
Rolnictwo, leśnictwo, łowiectwo i rybactwo Agriculture, forestry and fishing		0,7	0,0	0,7	0,0	0,3	0,4
Przemysł Industry		2,3	0,1	2,2	0,9	0,8	0,6
w tym przetwórstwo przemysłowe of which manufacturing		2,1	-	2,1	0,8	0,7	0,6

a W jednostkach lokalnych o liczbie pracujących 1 i więcej osób.
a In local units employing more than 1 person.

Tabl. 16(21). NOWO UTWORZONE MIEJSCA PRACY^a WEDŁUG SEKTORÓW WŁASNOŚCI, WIELKOŚCI PRZEDSIĘBIORSTW I SEKCJI (dok.)

NEWLY CREATED JOBS^a BY OWNERSHIP SECTORS, SIZE OF ENTERPRISES AND SECTIONS (cont.)

Wyszczególnienie <i>Specification</i>	Nowo utworzone miejsca pracy <i>Newly created jobs</i>			Jednostki <i>Entities</i>		
	ogółem <i>total</i>	w sektorze <i>in sector</i>		duże <i>large</i>	średnie <i>medium</i>	małe <i>small</i>
		publicznym <i>public</i>	prywatnym <i>private</i>			
	w ciągu roku w tysiącach <i>during the year in thousands</i>					
Budownictwo <i>Construction</i>	1,1	0,0	1,1	0,1	0,4	0,7
Handel; naprawa pojazdów samochodowych ^Δ <i>Trade; repair of motor vehicles^Δ</i>	3,1	-	3,1	0,3	0,7	2,1
Transport i gospodarka magazynowa <i>Transportation and storage</i>	1,7	0,0	1,6	0,3	0,3	1,1
Zakwaterowanie i gastronomia ^Δ <i>Accommodation and catering^Δ</i>	1,8	-	1,8	-	0,2	1,5
Informacja i komunikacja <i>Information and communication</i>	0,1	-	0,1	0,0	0,0	0,1
Działalność finansowa i ubezpieczeniowa <i>Financial and insurance activities</i>	0,2	0,0	0,2	0,1	0,1	0,1
Obsługa rynku nieruchomości ^Δ <i>Financial and insurance activities^Δ</i>	0,2	0,1	0,1	0,0	0,1	0,1
Działalność profesjonalna, naukowa i techniczna <i>Professional, scientific and technical activities</i>	0,9	0,4	0,5	0,0	0,1	0,8
Administrowanie i działalność wspierająca ^Δ <i>Administrative and support service activities^Δ</i>	0,4	-	0,4	0,1	0,0	0,3
Administracja publiczna i obrona narodowa; obowiązkowe zabezpieczenia społeczne <i>Public administration and defence; compulsory social security</i>	0,3	0,3	-	0,1	0,2	0,0
Edukacja <i>Education</i>	0,9	0,9	0,1	0,1	0,7	0,2
Opieka zdrowotna i pomoc społeczna <i>Human health and social work activities</i>	0,3	0,3	0,0	0,1	0,1	0,1
Działalność związana z kulturą, rozrywką i rekreacją <i>Arts, entertainment and recreation</i>	0,1	0,1	0,1	0,0	0,0	0,1
Pozostała działalność usługowa <i>Other service activities</i>	0,1	0,0	0,1	0,0	0,0	0,1

^a W jednostkach lokalnych o liczbie pracujących 1 i więcej osób.
a In local units employing more than 1 person.

Tabl. 17(22). ZLIKWIDOWANE MIEJSCA PRACY^a WEDŁUG SEKTORÓW WŁASNOŚCI, WIELKOŚCI PRZEDSIĘBIORSTW I SEKCJI

ELIMINATED JOBS^a BY OWNERSHIP SECTORS, SIZE OF ENTERPRISES AND SECTIONS

Wyszczególnienie <i>Specification</i>	Zlikwidowane miejsca pracy <i>Eliminated jobs</i>				Jednostki <i>Entities</i>		
	ogółem <i>total</i>	w sektorze <i>in sector</i>		duże <i>large</i>	średnie <i>medium</i>	małe <i>small</i>	
		publicznym <i>public</i>	prywatnym <i>private</i>				
	w ciągu roku w tysiącach <i>during the year in thousands</i>						
OGÓŁEM	2016	5,2	0,5	4,7	1,1	2,5	1,6
TOTAL	2017	6,7	0,4	6,3	1,1	2,2	3,4
Rolnictwo, leśnictwo, łowiectwo i rybactwo <i>Agriculture, forestry and fishing</i>		0,4	0,0	0,4	0,0	0,2	0,2
Przemysł <i>Industry</i>		1,9	0,1	1,8	0,8	0,9	0,2
w tym przetwórstwo przemysłowe <i>of which manufacturing</i>		1,8	-	1,8	0,8	0,9	0,2
Budownictwo <i>Construction</i>		0,8	-	0,8	0,0	0,2	0,7
Handel; naprawa pojazdów samochodowych ^Δ <i>Trade; repair of motor vehicles^Δ</i>		1,4	-	1,4	0,1	0,2	1,1
Transport i gospodarka magazynowa <i>Transportation and storage</i>		0,6	0,0	0,6	0,0	0,2	0,4
Zakwaterowanie i gastronomia ^Δ <i>Accommodation and catering^Δ</i>		0,3	-	0,3	-	0,1	0,2
Informacja i komunikacja <i>Information and communication</i>		0,1	0,0	0,1	0,0	0,0	0,1
Działalność finansowa i ubezpieczeniowa <i>Financial and insurance activities</i>		0,1	0,0	0,1	0,0	0,1	0,1
Obsługa rynku nieruchomości ^Δ <i>Real estate activities^Δ</i>		0,1	0,1	0,1	0,0	0,1	0,0
Działalność profesjonalna, naukowa i techniczna <i>Professional, scientific and technical activities</i>		0,1	-	0,1	-	0,0	0,1
Administrowanie i działalność wspierająca ^Δ <i>Administrative and support service activities^Δ</i>		0,2	-	0,2	0,0	0,0	0,2
Administracja publiczna i obrona narodowa; obowiązkowe zabezpieczenia społeczne <i>Public administration and defence; compulsory social security</i>		0,1	0,1	-	0,0	0,0	0,0

^a W jednostkach lokalnych o liczbie pracujących 1 i więcej osób.
a In local units employing more than 1 person.

Tabl. 17(22). ZLIKWIDOWANE MIEJSCA PRACY^a WEDŁUG SEKTORÓW WŁASNOŚCI, WIELKOŚCI PRZEDSIĘBIORSTW I SEKCJI (dok.)

ELIMINATED JOBS^a BY OWNERSHIP SECTORS, SIZE OF ENTERPRISES AND SECTIONS (cont.)

Wyszczególnienie <i>Specification</i>	Zlikwidowane miejsca pracy <i>Eliminated jobs</i>			Jednostki <i>Entities</i>		
	ogółem <i>total</i>	w sektorze <i>in sector</i>		duże <i>large</i>	średnie <i>medium</i>	małe <i>small</i>
		publicznym <i>public</i>	prywatnym <i>private</i>			
	w ciągu roku w tysiącach <i>during the year in thousands</i>					
Edukacja <i>Education</i>	0,2	0,1	0,1	0,0	0,1	0,1
Opieka zdrowotna i pomoc społeczna <i>Human health and social work activities</i>	0,1	0,0	0,1	0,0	0,0	0,0
Działalność związana z kulturą, rozrywką i rekreacją <i>Arts, entertainment and recreation</i>	0,1	0,1	0,0	0,0	0,0	0,0
Pozostała działalność usługowa <i>Other service activities</i>	0,1	-	0,1	-	0,0	0,1

^a W jednostkach lokalnych o liczbie pracujących 1 i więcej osób.
a In local units employing more than 1 person.

Tabl. 18(23). PRACUJĄCY NIEPEŁNOSPRAWNI^a WEDŁUG SEKTORÓW WŁASNOŚCI, WIELKOŚCI PRZEDSIĘBIORSTW I SEKCJI

EMPLOYED DISABLED PERSONS^a BY OWNERSHIP SECTORS, SIZE OF ENTERPRISES AND SECTIONS

Wyszczególnienie <i>Specification</i>	Ogółem <i>Total</i>	W tym na stanowiskach specjalnie dostosowanych do potrzeb wynikających z niepełnosprawności <i>Of which in positions of specially adapted to the needs of resulting from disability</i>	Sektor <i>Sector</i>		Jednostki <i>Entities</i>			
			publicznym <i>public</i>	prywatnym <i>private</i>	duże <i>large</i>	średnie <i>medium</i>	małe <i>small</i>	
w tysiącach <i>in thousands</i>								
OGÓŁEM	2016	20,2	3,1	4,7	15,6	14	3,6	2,6
TOTAL	2017	21,1	2,3	4,9	16,2	13,6	6,0	1,6
Rolnictwo, leśnictwo, łowiectwo i rybactwo <i>Agriculture, forestry and fishing</i>		0,1	0,0	0,1	0,1	0,1	0,0	0,0
Przemysł <i>Industry</i>		5,2	0,8	0,3	5,0	4,1	1,1	0,1
w tym przetwórstwo przemysłowe <i>of which manufacturing</i>		4,9	0,7	0,0	4,9	3,8	1,0	0,1
Budownictwo <i>Construction</i>		0,5	0,0	-	0,5	0,1	0,2	0,3
Handel; naprawa pojazdów samochodowych ^Δ <i>Trade; repair of motor vehicles^Δ</i>		1,7	0,1	-	1,7	0,8	0,9	-
Transport i gospodarka magazynowa <i>Transportation and storage</i>		0,7	0,2	0,1	0,6	0,3	0,4	0,1
Zakwaterowanie i gastronomia ^Δ <i>Accommodation and catering^Δ</i>		0,8	0,2	0,0	0,8	0,0	0,4	0,5
Informacja i komunikacja <i>Information and communication</i>		0,2	0,0	0,0	0,2	0,1	0,0	0,1
Działalność finansowa i ubezpieczeniowa <i>Financial and insurance activities</i>		0,2	0,0	0,0	0,2	0,1	0,0	0,1
Obsługa rynku nieruchomości ^Δ <i>Real estate activities^Δ</i>		0,2	0,0	0,1	0,2	0,1	0,1	0,0
Działalność profesjonalna, naukowa i techniczna <i>Professional, scientific and technical activities</i>		0,4	0,0	0,1	0,3	0,1	0,2	0,2

^a W jednostkach lokalnych o liczbie pracujących 1 i więcej osób.
a In local units employing more than 1 person.

Tabl. 18(23). PRACUJĄCY NIEPEŁNOSPRAWNI^a WEDŁUG SEKTORÓW WŁASNOŚCI, WIELKOŚCI PRZEDSIĘBIORSTW I SEKCJI (dok.)

EMPLOYED DISABLED PERSONS^a BY OWNERSHIP SECTORS, SIZE OF ENTERPRISES AND SECTIONS (cont.)

Wyszczególnienie Specification	Ogółem Total	W tym na stanowiskach specjalnie dostosowanych do potrzeb wynikających z niepełnosprawności Of which in positions of specially adapted to the needs of resulting from disability	Sektor Sector		Jednostki Entities		
			publicznym public	prywatnym private	duże large	średnie medium	małe small
w tysiącach in thousands							
Administrowanie i działalność wspierająca ^a Administrative and support service activities ^a	6,2	0,5	0,0	6,2	4,7	1,5	0,1
Administracja publiczna i obrona narodowa; obowiązkowe zabezpieczenia społeczne Public administration and defence; compulsory social security	1,2	0,1	1,2	-	1,0	0,2	0,0
Edukacja Education	1,1	0,1	1,1	0,0	0,5	0,5	0,1
Opieka zdrowotna i pomoc społeczna Human health and social work activities	2,0	0,2	1,7	0,3	1,5	0,4	0,1
Działalność związana z kulturą, rozrywką i rekreacją Arts, entertainment and recreation	0,3	0,0	0,2	0,0	0,1	0,1	0,0
Pozostała działalność usługowa Other service activities	0,1	0,0	0,0	0,1	0,0	0,0	0,0

^a W jednostkach lokalnych o liczbie pracujących 1 i więcej osób.
a In local units employing more than 1 person.

BEZROBOCIE

UNEMPLOYMENT

Tabl. 1(24). PODSTAWOWE DANE O BEZROBOTNYCH ZAREJESTROWANYCH WEDŁUG PODREGIONÓW I POWIATÓW

BASIC DATA ON REGISTERED UNEMPLOYED PERSONS BY SUBREGIONS AND POWIATS

Wyszczególnienie Specification		Bezrobotni zarejestrowani <i>Registered unemployed persons</i>						Stopa bezrobocia w % <i>Unemployment rate in %</i>	Bezrobotni nowozarejestrowani <i>Newly registered unemployed</i>	Bezrobotni wyrejestrowani <i>Persons removed from unemployment rolls</i>	Oferty pracy <i>Job offers</i>	
		z ogółem <i>of grand total</i>										
		ogółem <i>grand total</i>	kobiety <i>women</i>	bez prawa do zasiłku <i>without benefit right</i>	dotychczas niepracujący <i>previously not employed</i>	zwolnieni z przyczyn dotyczących zakładu pracy <i>terminated for company reasons</i>	mieszkańcy na wsi <i>in the rural areas</i>					stan w dniu 31 XII <i>as of 31 XII</i>
WOJEWÓDZTWO	2016	32367	18300	26677	4050	1755	14174	8,6	67348	74329	50235	
VOIVODSHIP	2017	24605	14494	20210	3011	1210	10905	6,5	58042	65804	56592	
Podregion gorzowski		8682	4988	6890	940	493	4049	5,9	22139	24990	22710	
<i>Subregion</i>												
<i>Powiaty: Powiats</i>												
	Gorzowski	1207	734	986	150	75	790	4,8	3173	3717	3118	
	Międzyrzecki	2688	1523	2153	273	164	1452	13,4	4253	4705	2466	
	Słubicki	511	256	406	56	16	250	3,1	1693	1863	2504	
	Strzelecko-drezdenecki	1980	1229	1528	231	102	1091	11,5	5041	5690	3106	
	Sulęciński	788	398	666	53	26	466	6,8	1883	2197	2778	
<i>Miasto na prawach powiatu</i>												
<i>City with powiat status</i>												
	Gorzów Wlkp.	1508	848	1151	177	110	-	2,7	6096	6818	8738	
Podregion zielonogórski		15923	9506	13320	2071	717	6856	7,0	35903	40814	33882	
<i>Subregion</i>												
<i>Powiaty: Powiats</i>												
	Krośnieński	1938	1146	1606	267	110	996	11,3	3808	4300	3712	
	Nowosolski	2909	1791	2374	406	27	1294	10,5	5994	7083	3738	
	Świebodziński	1273	742	1071	253	127	735	5,2	2870	3395	3525	
	Wschowski	1228	770	1063	117	45	577	9,1	2195	2452	2383	
	Zielonogórski	1788	1076	1529	302	58	1129	6,9	3789	4326	3645	
	Żagański	2398	1474	1936	203	131	1140	11,3	5553	6214	3346	
	Żarski	2121	1215	1877	263	80	985	6,4	5450	6074	5058	
<i>Miasto na prawach powiatu</i>												
<i>City with powiat status</i>												
	Zielona Góra	2268	1292	1864	260	139	-	3,4	6244	6970	8475	

Źródło: dane Ministerstwa Rodziny, Pracy i Polityki Społecznej.
Source: data of the Ministry of Family, Labour and Social Policy.

Tabl. 2(25). BEZROBOTNI ZAREJESTROWANI WEDŁUG WIEKU I POZIOMU WYKSZTAŁCENIA

Stan w dniu 31 XII

REGISTERED UNEMPLOYED PERSONS BY AGE AND EDUCATIONAL LEVEL

As of 31 XII

Wyszczególnienie Specification a - ogółem total b - kobiety women		Ogółem Grand total	Z ogółem Of grand total										
			w wieku at age					z wykształceniem by education attainment					
			24 lata i mniej 24 and less	25-34	35-44	45-54	55 lat i więcej 55 and more	wyższym tertiary	średnim secondary		zasadniczym zawodowym basic vocational	gimnazjalnym i podstawowym ² lower secondary and primary ²	
									zawodowym ¹ vocational ¹	ogólnokształcącym general			
WOJEWÓDZTWO	2016	a	32367	4027	8784	7050	5783	6723	3307	6669	3012	9542	9837
<i>VOIVODSHIP</i>		b	18300	2592	6122	4257	2985	2344	2327	4422	2221	4505	4825
	2017	a	24605	2845	6910	5643	4388	4819	2588	5107	2379	7204	7327
		b	14494	1988	5094	3597	2318	1497	1823	3480	1835	3559	3797
Podregion gorzowski		a	8682	956	2430	1956	1545	1795	946	1765	803	2565	2603
<i>Subregion</i>		b	4988	643	1737	1239	814	555	664	1158	607	1256	1303
Powiaty: <i>Powiats:</i>													
Gorzowski		a	1207	166	334	246	198	263	149	221	126	299	412
		b	734	116	250	169	107	92	102	157	96	152	227
Międzyrzecki		a	2688	290	793	615	481	509	209	601	204	845	829
		b	1523	186	539	375	259	164	150	400	146	400	427
Słubicki		a	511	36	115	114	114	132	37	105	35	162	172
		b	256	26	80	58	50	42	22	66	23	66	79
Strzelecko-drezdenecki		a	1980	234	554	461	334	397	155	354	171	685	615
		b	1229	171	419	322	183	134	120	259	137	398	315
Sulęciński		a	788	94	214	150	154	176	64	138	68	271	247
		b	398	60	146	89	69	34	43	73	51	113	118
Miasto na prawach powiatu <i>City with powiat status</i>													
Gorzów Wlkp.		a	1508	136	420	370	264	318	332	346	199	303	328
		b	848	84	303	226	146	89	227	203	154	127	137

1 Łącznie ze szkołami policealnymi. 2 Łącznie z niepełnym podstawowym.

1 Including with post-secondary. 2 Including incomplete primary education.

Tabl. 2(25). BEZROBOTNI ZAREJESTROWANI WEDŁUG WIEKU I POZIOMU WYKSZTAŁCENIA (dok.)
Stan w dniu 31 XII

REGISTERED UNEMPLOYED PERSONS BY AGE AND EDUCATIONAL LEVEL (cont.)
As of 31 XII

Wyszczególnienie Specification a - ogółem total b - kobiety women	Ogółem Grand total	Z ogółem Of grand total										
		w wieku at age					z wykształceniem by education attainment					
		24 lata i mniej 24 and less	25-34	35-44	45-54	55 lat i więcej 55 and more	wyższym tertiary	średnim secondary		zasadniczym zawodowym basic vocational	gimnazjalnym i podstawowym ² lower secondary and primary ²	
								zawodowym ¹ vocational ¹	ogólnokształcącym general			
Podregion zielonogórskii	a	15923	1889	4480	3687	2843	3024	1642	3342	1576	4639	4724
<i>Subregion</i>	b	9506	1345	3357	2358	1504	942	1159	2322	1228	2303	2494
Powiaty: <i>Powiats:</i>												
Krośnieński	a	1938	282	535	417	354	350	140	347	270	618	563
	b	1146	202	392	277	176	99	105	250	210	296	285
Nowosolski	a	2909	281	828	695	538	567	234	613	265	850	947
	b	1791	206	650	468	285	182	174	435	223	446	513
Świebodziński	a	1273	168	373	305	193	234	137	223	137	392	384
	b	742	125	266	172	113	66	98	151	92	195	206
Wschowski	a	1228	183	359	259	218	209	106	256	107	392	367
	b	770	122	278	172	131	67	77	180	82	238	193
Zielonogórski	a	1788	243	528	359	298	360	182	329	160	531	586
	b	1076	170	396	233	167	110	136	242	126	279	293
Żagański	a	2398	258	677	572	462	429	213	527	211	727	720
	b	1474	188	499	387	245	155	151	383	175	344	421
Żarski	a	2121	288	558	482	372	421	147	503	166	634	671
	b	1215	206	425	287	186	111	114	346	137	298	320
Miasto na prawach powiatu <i>City with powiat status</i>												
Zielona Góra	a	2268	186	622	598	408	454	483	544	260	495	486
	b	1292	126	451	362	201	152	304	335	183	207	263

1 Łącznie ze szkołami policealnymi. 2 Łącznie z niepełnym podstawowym.
1 Including with post-secondary. 2 Including incomplete primary education.

Tabl. 3(26). BEZROBOTNI ZAREJESTROWANI¹ WEDŁUG CZASU POZOSTAWANIA BEZ PRACY²
Stan w dniu 31 XII

REGISTERED UNEMPLOYED¹ PERSONS BY DURATION OF UNEMPLOYMENT²
As of 31 XII

Wyszczególnienie Specification a - ogółem total b - kobiety women		Ogółem Grand total	Czas pozostawania bez pracy Duration of unemployment					
			3 miesiące i mniej 3 months and less	3-6	6-12	12-24	powyżej 24 miesiące more than 24 months	
WOJEWÓDZTWO	2016	a	32367	11260	5121	5274	5041	5671
VOIVODSHIP		b	18300	5590	2934	3106	3137	3533
	2017	a	24605	8653	3844	4312	3555	4241
		b	14494	4391	2285	2720	2361	2737
Podregion gorzowski		a	8682	3068	1370	1419	1255	1570
Subregion		b	4988	1514	768	888	833	985
Powiaty: Powiats:								
Gorzowski		a	1207	447	197	162	188	213
		b	734	241	123	105	129	136
Międzyrzecki		a	2688	753	376	448	492	619
		b	1523	361	194	262	312	394
Słubicki		a	511	234	93	74	55	55
		b	256	107	41	47	30	31
Strzelecko-drezdenecki		a	1980	698	324	342	266	350
		b	1229	359	190	238	190	252
Sulęciński		a	788	263	132	139	91	163
		b	398	117	70	80	58	73
Miasto na prawach powiatu City with powiat status								
Gorzów Wlkp.		a	1508	673	248	254	163	170
		b	848	329	150	156	114	99

1 Od momentu rejestracji w urzędzie pracy. 2 Przedziały zostały domknięte prawostronnie, np. w przedziale 3-6 uwzględniono osoby, które pozostawały bez pracy 3 miesiące i 1 dzień do 6 miesięcy.

1 From the date of registration in the labour office. 2 Intervals were shifted upward, e.g., in the interval 3-6 persons remaining unemployed from 3 months and 1 day to 6 months were included.

Tabl. 3(26). BEZROBOTNI ZAREJESTROWANI¹ WEDŁUG CZASU POZOSTAWANIA BEZ PRACY²(dok.)
Stan w dniu 31 XII

REGISTERED UNEMPLOYED¹ PERSONS BY DURATION OF UNEMPLOYMENT² (cont.)
As of 31 XII

Wyszczególnienie <i>Specification</i> a - ogółem <i>total</i> b - kobiety <i>women</i>	Ogółem <i>Grand total</i>	Czas pozostawania bez pracy <i>Duration of unemployment</i>					
		3 miesiące i mniej <i>3 months and less</i>	3-6	6-12	12-24	powyżej 24 miesiące <i>more than 24 months</i>	
Podregion zielonogórski	a	15923	5585	2474	2893	2300	2671
<i>Subregion</i>	b	9506	2877	1517	1832	1528	1752
Powiaty: <i>Powiats:</i>							
Krośniński	a	1938	645	278	379	244	392
	b	1146	322	162	252	163	247
Nowosolski	a	2909	897	377	578	459	598
	b	1791	463	246	364	316	402
Świebodziński	a	1273	455	229	197	195	197
	b	742	224	136	119	131	132
Wschowski	a	1228	393	192	153	191	299
	b	770	200	128	101	126	215
Zielonogórski	a	1788	575	295	298	273	347
	b	1076	300	180	182	187	227
Żagański	a	2398	956	376	410	353	303
	b	1474	505	237	291	236	205
Żarski	a	2121	780	279	415	314	333
	b	1215	396	152	252	200	215
Miasto na prawach powiatu <i>City with powiat status</i>							
Zielona Góra	a	2268	884	448	463	271	202
	b	1292	467	276	271	169	109

1 Od momentu rejestracji w urzędzie pracy. 2 Przedziały zostały domknięte prawostronnie, np. w przedziale 3-6 uwzględniono osoby, które pozostawały bez pracy 3 miesiące i 1 dzień do 6 miesięcy.

1 From the date of registration in the labour office. 2 Intervals were shifted upward, e.g., in the interval 3-6 persons remaining unemployed from 3 months and 1 day to 6 months were included.

Tabl. 4(27). BEZROBOTNI ZAREJESTROWANI¹ WEDŁUG STAŻU PRACY²
Stan w dniu 31 XII

REGISTERED UNEMPLOYED¹ PERSONS BY WORK SENIORITY²
As of 31 XII

Wyszczególnienie <i>Specification</i> a - ogółem <i>total</i> b - kobiety <i>women</i>		Ogółem <i>Grand total</i>	Bez stażu pracy <i>No work seniority</i>	Ze stażem pracy <i>With work seniority</i>						
				1 rok i mniej <i>1 years and less</i>	1-5	5-10	10-20	20-30	powyżej 30 lat <i>more than 30 years</i>	
WOJEWÓDZTWO	2016	a	32367	4050	5064	7338	5113	5567	3694	1541
VOIVODSHIP		b	18300	2701	3197	4564	2955	2845	1536	502
	2017	a	24605	3011	4070	5812	3894	4277	2487	1054
		b	14494	2063	2689	3844	2401	2216	974	307
Podregion gorzowski		a	8682	940	1321	2083	1421	1534	943	440
Subregion		b	4988	613	839	1354	902	785	379	116
Powiaty: <i>Powiats:</i>										
Gorzowski		a	1207	150	198	286	178	194	133	68
		b	734	100	135	195	121	99	56	28
Międzyrzecki		a	2688	273	378	669	483	515	265	105
		b	1523	190	234	432	295	253	103	16
Słubicki		a	511	56	78	116	72	84	68	37
		b	256	32	47	58	42	40	23	14
Strzelecko-drezdenecki		a	1980	231	305	509	331	334	184	86
		b	1229	163	213	354	221	188	73	17
Sulęciński		a	788	53	118	202	135	148	97	35
		b	398	33	66	121	75	68	30	5
Miasto na prawach powiatu <i>City with powiat status</i>										
Gorzów Wlkp.		a	1508	177	244	301	222	259	196	109
		b	848	95	144	194	148	137	94	36

1 Od momentu rejestracji w urzędzie pracy. 2 Przedziały zostały domknięte prawostronnie, np. w przedziale 1-5 uwzględniono osoby, które pracowały 1 rok i 1 dzień do 5 lat.

1 From the date of registration in the labour office. 2 Intervals were shifted upward, e.g., in the interval 1-5 persons who worked 1 year and 1 day to 5 years were included.

Tabl. 4(27). BEZROBOTNI ZAREJESTROWANI¹ WEDŁUG STAŻU PRACY²(dok.)

Stan w dniu 31 XII

REGISTERED UNEMPLOYED¹ PERSONS WORK SENIORITY² (cont.)

As of 31 XII

Wyszczególnienie <i>Specification</i> a - ogółem <i>total</i> b - kobiety <i>women</i>	Ogółem <i>Grand total</i>	Bez stażu pracy <i>No work seniority</i>	Ze stażem pracy <i>With work seniority</i>						
			1 rok i mniej <i>1 years and less</i>	1-5	5-10	10-20	20-30	powyżej 30 lat <i>more than 30 years</i>	
Podregion zielonogórski	a	15923	2071	2749	3729	2473	2743	1544	614
<i>Subregion</i>	b	9506	1450	1850	2490	1499	1431	595	191
Powiaty: <i>Powiats:</i>									
Krośnieński	a	1938	267	302	458	307	357	197	50
	b	1146	209	210	294	179	173	63	18
Nowosolski	a	2909	406	512	651	493	495	262	90
	b	1791	300	334	454	317	261	103	22
Świebodziński	a	1273	253	218	267	180	170	124	61
	b	742	150	126	178	117	86	61	24
Wschowski	a	1228	117	187	339	193	237	94	61
	b	770	81	134	232	125	138	37	23
Zielonogórski	a	1788	302	279	403	252	297	193	62
	b	1076	211	198	269	148	160	76	14
Żagański	a	2398	203	467	638	400	393	212	85
	b	1474	145	340	437	236	206	81	29
Żarski	a	2121	263	382	524	303	373	194	82
	b	1215	191	267	341	167	175	54	20
Miasto na prawach powiatu <i>City with powiat status</i>									
Zielona Góra	a	2268	260	402	449	345	421	268	123
	b	1292	163	241	285	210	232	120	41

1 Od momentu rejestracji w urzędzie pracy. 2 Przedziały zostały domknięte prawostronnie, np. w przedziale 1-5 uwzględniono osoby, które pracowały 1 rok i 1 dzień do 5 lat.

Źródło: dane Ministerstwa Rodziny, Pracy i Polityki Społecznej.

1 From the date of registration in the labour office. 2 Intervals were shifted upward, e.g., in the interval 1-5 persons who worked 1 year and 1 day to 5 years were included.

Source: data of the Ministry of Family, Labour and Social Policy.

Tabl. 5(28). BEZROBOTNI WEDŁUG WYBRANYCH KATEGORII ORAZ PODREGIONÓW, POWIATÓW I GMIN W 2017 R.

Stan w dniu 31 XII

REGISTERED UNEMPLOYED PERSONS BY SELECTED CATEGORIES AND BY SUBREGIONS, POWIATS AND GMINAS IN 2017
As of 31 XII

Wyszczególnienie Specification a - ogółem total b - kobiety women	Bezrobotni zarejestrowani Registered unemployed persons						
	ogółem Grand total	kobiety females	będący w szczegól- nej sytuacji na rynku pracy with a speci- fic situation on labour market	z liczby ogółem of grand total number			długotrwale bezrobotni long-term unemployed
				w tym of which			
				w wieku by age			
			do 30 roku życia below 30 years of age	w tym do 25 roku życia of which below 25 years of age	powyżej 50 roku życia over 50 years of age		
WOJEWÓDZTWO VOIVODSHIP	24605	14494	20373	6092	2845	7143	12092
Podregion gorzowski Subregion	8682	4988	7174	2094	956	2626	4077
Powiaty: Powiats:							
GORZOWSKI	1207	734	1021	330	166	366	545
Gmina miejska Urban gmina							
Kostrzyn nad Odrą	186	117	154	33	12	73	70
Gmina miejsko-wiejska Urban-rural gmina							
Witnica	387	224	329	105	48	102	210
Gminy wiejskie: Rural gminas:							
Bogdaniec	65	47	56	25	17	20	24
Deszczno	121	73	106	43	21	35	45
Kłodawa	101	59	83	33	13	34	25
Lubiszyn	163	106	147	45	29	44	97
Santok	184	108	146	46	26	58	74
MIĘDZYRZECKI	2688	1523	2252	672	290	766	1475
Gminy miejsko-wiejskie: Urban-rural gminas:							
Międzyrzecz	1066	583	882	252	106	304	575
Skwierzyna	614	384	519	165	66	166	321
Trzciel	249	133	210	53	29	82	142

Tabl. 5(28). BEZROBOTNI WEDŁUG WYBRANYCH KATEGORII ORAZ PODREGIONÓW, POWIATÓW I GMIN W 2017 R. (cd.)

Stan w dniu 31 XII

REGISTERED UNEMPLOYED PERSONS BY SELECTED CATEGORIES AND BY SUBREGIONS, POWIATS AND GMINAS IN 2017 (cont.)

As of 31 XII

Wyszczególnienie Specification a - ogółem total b - kobiety women	Bezrobotni zarejestrowani Registered unemployed persons						
	ogółem Ggrand total	z liczby ogółem of grand total number					
		kobiety females	będący w szczegól- nej sytuacji na rynku pracy with a speci- fic situation on labour market	w tym of which			długotrwale bezrobotni long-term unemployed
				w wieku by age			
do 30 roku życia below 30 years of age	w tym do 25 roku życia of which below 25 years of age	powyżej 50 roku życia over 50 years of age					
MIĘDZYRZECKI (dok.) (cont.)							
Gminy wiejskie: Rural gminas:							
Bledzew	262	139	216	66	24	77	139
Przytoczna	298	169	261	87	43	85	181
Pszczew	199	115	164	49	22	52	117
SŁUBICKI	511	256	401	76	36	199	189
Gminy miejsko-wiejskie: Urban-rural gminas:							
Cybinka	102	57	86	16	7	45	54
Ośno Lubuskie	70	32	56	15	12	25	34
Rzepin	102	44	80	16	7	40	33
Słubice	183	94	137	26	9	67	50
Gmina wiejska Rural gmina							
Górzycza	54	29	42	3	1	22	18
STRZELECKO-DREZDENECKI	1980	1229	1685	480	234	561	1015
Gminy miejsko-wiejskie: Urban-rural gminas:							
Dobiegiew	477	263	394	115	54	131	270
Drezdenko	670	432	570	155	77	179	349
Strzelce Krajeńskie	538	346	475	125	67	175	270
Gminy wiejskie: Rural gminas:							
Stare Kurowo	167	103	132	41	20	39	88
Zwierzyn	128	85	114	44	16	37	38

Tabl. 5(28). BEZROBOTNI WEDŁUG WYBRANYCH KATEGORII ORAZ PODREGIONÓW, POWIATÓW I GMIN W 2017 R. (cd.)

Stan w dniu 31 XII

REGISTERED UNEMPLOYED PERSONS BY SELECTED CATEGORIES AND BY SUBREGIONS, POWIATS AND GMINAS IN 2017 (cont.)

As of 31 XII

Wyszczególnienie Specification a - ogółem total b - kobiety women	Bezrobotni zarejestrowani Registered unemployed persons							
	ogółem Ggrand total	z liczby ogółem of grand total number						
		kobiety females	będący w szczegól- nej sytuacji na rynku pracy with a speci- fic situation on labour market	w tym of which				długotrwale bezrobotni long- term unemployed
				w wieku by age				
do 30 roku życia below 30 years of age	w tym do 25 roku życia of which below 25 years of age	powyżej 50 roku życia over 50 years of age						
SULĘCIŃSKI	788	398	651	214	94	273	360	
Gminy miejsko-wiejskie: Urban-rural gminas:								
Lubniewice	77	34	68	18	3	31	44	
Sulęcín	330	157	281	89	35	115	144	
Torzým	185	86	150	51	28	69	96	
Gminy wiejskie: Rural gminas:								
Krzeszyce	108	69	82	36	19	29	40	
Słońsk	88	52	70	20	9	29	36	
Miasto na prawach powiatu City with powiat status								
GORZÓW WLKP.	1508	848	1164	322	136	461	493	
Podregion zielonogórski Subregion	15923	9506	13199	3998	1889	4517	8015	
Powiaty: Powiats:								
KROŚNIEŃSKI	1938	1146	1639	547	282	533	1038	
Gmina miejska Urban gmina								
Gubin	671	402	581	163	80	219	398	
Gmina miejsko-wiejska Urban-rural gmina								
Krosno Odrzańskie	477	272	380	146	75	102	199	

Tabl. 5(28). BEZROBOTNI WEDŁUG WYBRANYCH KATEGORII ORAZ PODREGIONÓW, POWIATÓW I GMIN W 2017 R. (cd.)

Stan w dniu 31 XII

REGISTERED UNEMPLOYED PERSONS BY SELECTED CATEGORIES AND BY SUBREGIONS, POWIATS AND GMINAS IN 2017 (cont.)

As of 31 XII

Wyszczególnienie Specification a - ogółem total b - kobiety women	Bezrobotni zarejestrowani Registered unemployed persons						
	ogółem Grand total	z liczby ogółem of grand total number					
		kobiety females	będący w szczegól- nej sytuacji na rynku pracy with a speci- fic situation on labour market	w tym of which			długotrwale bezrobotni long-term unemployed
				w wieku by age			
do 30 roku życia below 30 years of age	w tym do 25 roku życia of which below 25 years of age	powyżej 50 roku życia over 50 years of age					
KROŚNIĘSKI (dok.) (cont.)							
Gminy wiejskie: Rural gminas:							
Bobrowice	89	55	76	30	20	23	45
Bytnica	75	59	64	27	12	13	41
Dąbie	173	87	139	46	24	47	81
Gubin	371	227	337	111	57	103	245
Maszewo	82	44	62	24	14	26	29
NOWOSOLSKI	2909	1791	2499	628	281	852	1692
Gmina miejska Urban gmina							
Nowa Sól	1082	664	915	218	87	354	581
Gminy miejsko-wiejskie: Urban-rural gminas:							
Bytom Odrzański	137	98	119	34	15	36	78
Kożuchów	727	425	640	166	85	184	476
Nowe Miasteczko	209	141	190	50	26	61	129
Gminy wiejskie: Rural gminas:							
Kolsko	139	79	112	26	14	42	69
Nowa Sól	256	164	218	57	22	65	145
Otyń	210	121	176	34	12	67	118
Siedlisko	149	99	129	43	20	43	96

Tabl. 5(28). BEZROBOTNI WEDŁUG WYBRANYCH KATEGORII ORAZ PODREGIONÓW, POWIATÓW I GMIN W 2017 R. (cd.)

Stan w dniu 31 XII

REGISTERED UNEMPLOYED PERSONS BY SELECTED CATEGORIES AND BY SUBREGIONS, POWIATS AND GMINAS IN 2017 (cont.)

As of 31 XII

Wyszczególnienie Specification a - ogółem total b - kobiety women	Bezrobotni zarejestrowani Registered unemployed persons						
	ogółem Grand total	z liczby ogółem of grand total number					
		kobiety females	będący w szczegól- nej sytuacji na rynku pracy with a speci- fic situation on labour market	w tym of which			długotrwale bezrobotni long-term unemployed
				w wieku by age			
do 30 roku życia below 30 years of age	w tym do 25 roku życia of which below 25 years of age	powyżej 50 roku życia over 50 years of age					
ŚWIEBODZIŃSKI	1273	742	1020	363	168	326	576
Gminy miejsko-wiejskie: Urban-rural gminas:							
Świebodzin	694	391	555	179	80	197	315
Zbąszynek	98	59	70	33	14	15	39
Gminy wiejskie: Rural gminas:							
Lubrza	100	58	83	32	10	29	44
Łągów	160	92	129	36	20	46	78
Skąpe	131	85	115	51	29	24	61
Szczaniec	90	57	68	32	15	15	39
WSCHOWSKI	1228	770	1037	347	183	341	631
Gminy miejsko-wiejskie: Urban-rural gminas:							
Sława	340	210	289	96	56	102	158
Szlichtyngowa	182	124	162	55	34	51	106
Wschowa	706	436	586	196	93	188	367
ZIELONOGÓRSKI	1788	1076	1468	510	243	510	873
Gminy miejsko-wiejskie: Urban-rural gminas:							
Babimost	89	49	74	32	15	21	39
Czerwieńsk	256	161	211	72	37	76	128
Kargowa	135	74	112	41	17	43	69
Nowogród Bobrzański	310	187	241	90	43	81	139
Sulechów	561	366	477	167	79	157	279

Tabl. 5(28). BEZROBOTNI WEDŁUG WYBRANYCH KATEGORII ORAZ PODREGIONÓW, POWIATÓW I GMIN W 2017 R. (cd.)

Stan w dniu 31 XII

REGISTERED UNEMPLOYED PERSONS BY SELECTED CATEGORIES AND BY SUBREGIONS, POWIATS AND GMINAS IN 2017 (cont.)

As of 31 XII

Wyszczególnienie Specification a - ogółem total b - kobiety women	Bezrobotni zarejestrowani Registered unemployed persons						
	ogółem Grand total	z liczby ogółem of grand total number					
		kobiety females	będący w szczegól- nej sytuacji na rynku pracy with a speci- fic situation on labour market	w tym of which			długotrwale bezrobotni long-term unemployed
				w wieku by age			
do 30 roku życia below 30 years of age	w tym do 25 roku życia of which below 25 years of age	powyżej 50 roku życia over 50 years of age					
ZIELONOGÓRSKI (dok.) (cont.)							
Gminy wiejskie: Rural gminas:							
Bojadła	92	50	77	19	10	33	54
Świdnica	133	74	99	23	11	36	58
Trzebiechów	102	57	86	36	17	27	54
Zabór	110	58	91	30	14	36	53
ŻAGAŃSKI	2398	1474	2021	570	258	668	1167
Gminy miejskie: Urban gminas:							
Gozdnica	87	59	73	15	6	28	38
Żagań	531	319	443	109	44	172	231
Gminy miejsko-wiejskie: Urban-rural gminas:							
Iłowa	180	100	155	28	13	68	85
Małomice	228	130	194	54	21	61	111
Szprotawa	776	476	652	195	95	190	380
Gminy wiejskie: Rural gminas:							
Brzeźnica	107	74	97	31	22	26	70
Niegosławice	231	145	196	60	26	57	130
Wymiarki	80	53	67	19	6	19	45
Żagań	178	118	144	59	25	47	77

Tabl. 5(28). BEZROBOTNI WEDŁUG WYBRANYCH KATEGORII ORAZ PODREGIONÓW, POWIATÓW I GMIN W 2017 R. (dok.)

Stan w dniu 31 XII

REGISTERED UNEMPLOYED PERSONS BY SELECTED CATEGORIES AND BY SUBREGIONS, POWIATS AND GMINAS IN 2017 (cont.)

As of 31 XII

Wyszczególnienie Specification a - ogółem total b - kobiety women	Bezrobotni zarejestrowani Registered unemployed persons						
	ogółem Grand total	kobiety females	będący w szczegól- nej sytuacji na rynku pracy with a speci- fic situation on labour market	z liczby ogółem of grand total number			długotrwale bezrobotni long-term unemployed
				w tym of which			
				w wieku by age			
do 30 roku życia below 30 years of age	w tym do 25 roku życia of which below 25 years of age	powyżej 50 roku życia over 50 years of age					
ŻARSKI	2121	1215	1787	569	288	617	1116
Gminy miejskie: Urban gminas:							
Łęknica	35	19	30	10	2	11	12
Żary	425	242	342	94	43	147	168
Gminy miejsko-wiejskie: Urban-rural gminas:							
Jasień	271	152	229	74	42	70	146
Lubsko	745	404	632	186	99	215	441
Gminy wiejskie: Rural gminas:							
Brody	172	108	153	48	19	46	111
Lipinki Łużyckie	61	41	52	18	7	21	30
Przewóz	65	41	55	25	16	16	31
Trzebiel	93	54	75	27	15	26	44
Tuplice	101	61	94	31	17	23	72
Żary	153	93	125	56	28	42	61
Miasto na prawach powiatu City with powiat status							
ZIELONA GÓRA	2268	1292	1728	464	186	670	922

Źródło: dane Ministerstwa Rodziny, Pracy i Polityki Społecznej.
Source: data of the Ministry of Family, Labour and Social Policy.

**Tabl. 6(29). BEZROBOTNI ZAREJESTROWANI W POWIATOWYCH URZĘDACH PRACY
WEDŁUG MIESIĘCY W 2017 R.**

Stan w końcu miesiąca

*UNEMPLOYED PERSONS REGISTERED IN POWIAT LABOUR OFFICES BY MONTHS IN 2017
At the end of the month*

Wyszczególnienie <i>Specification</i>		Miesiące <i>Months</i>											
		I	II	III	IV	V	VI	VII	VIII	IX	X	XI	XII
WOJEWÓDZTWO	a	33819	32648	31038	29651	28277	26608	26187	26277	25643	24440	24171	24605
VOIVODSHIP	b	18718	17955	17299	16831	16309	15511	15508	15654	15118	14475	14259	14494
Podregion gorzowski	a	12581	12527	11691	11158	10547	9856	9735	9656	9411	8893	8676	8682
Subregion	b	6835	6728	6370	6226	5986	5680	5647	5595	5374	5122	5009	4988
Powiaty: <i>Powiats:</i>													
Gorzowski	a	1883	1879	1718	1609	1535	1448	1434	1397	1305	1224	1196	1207
	b	1039	1027	961	915	867	842	837	826	761	724	725	734
Międzyrzecki	a	3278	3211	3076	3055	2907	2818	2757	2769	2768	2694	2675	2688
	b	1780	1758	1691	1700	1646	1613	1572	1577	1562	1519	1510	1523
Słubicki	a	749	750	647	570	555	517	508	503	498	491	519	511
	b	350	343	287	278	285	267	258	258	251	249	259	256
Strzelecko- drezdenecki	a	2948	2997	2789	2704	2420	2209	2214	2185	2172	2036	1922	1980
	b	1707	1721	1631	1604	1482	1403	1425	1409	1353	1276	1207	1229
Sulęciński	a	1165	1151	1087	992	956	897	891	894	888	830	809	788
	b	554	535	507	478	478	450	457	461	457	425	415	398
Miasto na prawach powiatu <i>City with powiat status</i>													
Gorzów Wlkp.	a	2558	2539	2374	2228	2174	1967	1931	1908	1780	1618	1555	1508
	b	1405	1344	1293	1251	1228	1105	1098	1064	990	929	893	848

**Tabl. 6(29). BEZROBOTNI ZAREJESTROWANI W POWIATOWYCH URZĘDACH PRACY
WEDŁUG MIESIĘCY W 2017 R. (dok.)**

Stan w końcu miesiąca

UNEMPLOYED PERSONS REGISTERED IN POWIAT LABOUR OFFICES BY MONTHS IN 2017 (cont.)
At the end of the month

Wyszczególnienie <i>Specification</i>		Miesiące <i>Months</i>											
		I	II	III	IV	V	VI	VII	VIII	IX	X	XI	XII
a - ogółem <i>total</i>													
b - kobiety <i>women</i>													
Podregion zielonogórski	a	21238	20121	19347	18493	17730	16752	16452	16621	16232	15547	15495	15923
<i>Subregion</i>	b	11883	11227	10929	10605	10323	9831	9861	10059	9744	9353	9250	9506
Powiaty: <i>Powiats:</i>													
Krośnieński	a	2469	2355	2182	2183	2053	1955	1953	1964	1912	1851	1889	1938
	b	1345	1256	1171	1239	1192	1154	1172	1172	1143	1101	1117	1146
Nowosolski	a	3926	3732	3788	3497	3348	3176	3126	3092	2995	2888	2862	2909
	b	2271	2140	2232	2094	2055	1971	1976	1973	1886	1796	1766	1791
Świebodziński	a	1820	1763	1658	1475	1396	1283	1266	1316	1298	1275	1232	1273
	b	997	960	911	832	788	737	723	771	757	739	720	742
Wschowski	a	1549	1514	1434	1390	1295	1242	1220	1229	1261	1213	1225	1228
	b	876	862	847	830	783	740	757	774	771	754	772	770
Zielonogórski	a	2434	2349	2205	2166	2096	1982	1939	1936	1911	1804	1789	1788
	b	1376	1343	1259	1230	1214	1141	1136	1148	1138	1087	1071	1076
Żagański	a	3303	3131	2967	2822	2715	2572	2454	2423	2326	2228	2243	2398
	b	1877	1804	1739	1663	1608	1559	1498	1499	1446	1400	1387	1474
Żarski	a	2766	2471	2468	2355	2270	2205	2172	2209	2140	2017	2008	2121
	b	1527	1347	1343	1319	1298	1273	1274	1315	1246	1183	1167	1215
Miasto na prawach powiatu <i>City with powiat status</i>													
Zielona Góra	a	2971	2806	2645	2605	2557	2337	2322	2452	2389	2271	2247	2268
	b	1614	1515	1427	1398	1385	1256	1325	1407	1357	1293	1250	1292

Źródło: dane Ministerstwa Rodziny, Pracy i Polityki Społecznej.
Source: data of the Ministry of Family, Labour and Social Policy.

Tabl. 7(30). BEZROBOTNI ZAREJESTROWANI BĘDĄCY W SZCZEGÓLNEJ SYTUACJI NA RYNKU PRACY
Stan w dniu 31 XII

REGISTERED UNEMPLOYED PERSONS WITH A SPECIFIC SITUATION ON THE LABOUR MARKET
As of 31 XII

Wyszczególnienie <i>Specification</i> a - ogółem <i>total</i> b - kobiety <i>women</i>	Ogółem <i>Grand total</i>	Z liczby ogółem <i>Of grand total number</i>								
		w wieku <i>by age</i>			długo- trwale bezro- botni <i>long-term employed</i>	osoby korzysta- jące ze świad- czeń pomocy społecz- nej <i>unem- ployed persons benefiting from social assistance</i>	osoby posiadające co najmniej jedno dziecko <i>unemployed persons with at least one child</i>		niepełno- sprawni <i>disabled</i>	
		do 30 roku życia <i>below 30 years of age</i>	w tym do 25 roku życia <i>of which below 25 years of age</i>	powyżej 50 roku życia <i>over 50 years of age</i>			do 6 roku życia <i>under 6 years of age</i>	niepełno- sprawne do 18 roku życia <i>disabled child under 18 years of ager</i>		
WOJEWÓDZTWO 2016 a	26833	8231	4027	9771	15989	634	5512	41	2816	
<i>VOIVODSHIP</i> b	15537	5570	2592	3869	9623	364	4968	36	1465	
2017 a	20373	6092	2845	7143	12092	524	4993	69	2239	
b	12281	4408	1988	2680	7614	284	4575	58	1158	
Podregion gorzowski a	7174	2094	956	2626	4077	38	1750	17	801	
<i>Subregion</i> b	4179	1458	643	974	2512	25	1559	12	383	
Powiaty: <i>Powiats:</i>										
Gorzowski a	1021	330	166	366	545	-	267	2	131	
b	625	227	116	146	348	-	251	2	67	
Międzyrzecki a	2252	672	290	766	1475	26	427	-	141	
b	1285	445	186	294	898	21	368	-	62	
Słubicki a	401	76	36	199	189	1	91	1	51	
b	210	58	26	72	97	-	76	1	21	
Strzelecko-drezdenecki a	1685	480	234	561	1015	1	556	14	177	
b	1060	357	171	213	691	1	478	9	97	
Sulęciński a	651	214	94	273	360	10	152	-	77	
b	332	149	60	78	180	3	141	-	29	
Miasto na prawach powiatu <i>City with powiat status</i>										
Gorzów Wlkp. a	1164	322	136	461	493	-	257	-	224	
b	667	222	84	171	298	-	245	-	107	

Tabl. 7(30). BEZROBOTNI ZAREJESTROWANI BĘDĄCY W SZCZEGÓLNEJ SYTUACJI NA RYNKU PRACY (dok.)
Stan w dniu 31 XII

REGISTERED UNEMPLOYED PERSONS WITH A SPECIFIC SITUATION ON THE LABOUR MARKET (cont.)
As of 31 XII

Wyszczególnienie <i>Specification</i> a - ogółem <i>total</i> b - kobiety <i>women</i>	Ogółem <i>Grand total</i>	Z liczby ogółem <i>Of grand total number</i>								
		w wieku <i>by age</i>			długo- trwale bezro- botni <i>long-term employed</i>	osoby korzysta- jące ze świad- czeń pomocy społecz- nej <i>unem- ployed persons benefiting from social assistance</i>	osoby posiadające co najmniej jedno dziecko <i>unemployed persons with at least one child</i>		niepełno- sprawni <i>disabled</i>	
		do 30 roku życia <i>below 30 years of age</i>	w tym do 25 roku życia <i>of which below 25 years of age</i>	powyżej 50 roku życia <i>over 50 years of age</i>			do 6 roku życia <i>under 6 years of age</i>	niepełno- sprawne do 18 roku życia <i>disabled child under 18 years of ager</i>		
Podregion zielonogórski	a	13199	3998	1889	4517	8015	486	3243	52	1438
<i>Subregion</i>	b	8102	2950	1345	1706	5102	259	3016	46	775
Powiaty: <i>Powiats:</i>										
Krośniński	a	1639	547	282	533	1038	85	435	9	173
	b	998	403	202	193	663	44	401	8	75
Nowosolski	a	2499	628	281	852	1692	-	694	14	289
	b	1577	483	206	316	1100	-	654	12	163
Świebodziński	a	1020	363	168	326	576	-	237	7	127
	b	619	265	125	118	364	-	221	7	62
Wschowski	a	1037	347	183	341	631	-	214	3	82
	b	668	251	122	146	436	-	206	2	48
Zielonogórski	a	1468	510	243	510	873	-	348	-	159
	b	912	367	170	196	580	-	330	-	89
Żagański	a	2021	570	258	668	1167	381	573	15	204
	b	1277	431	188	275	764	202	517	14	119
Żarski	a	1787	569	288	617	1116	20	416	4	160
	b	1050	421	206	204	676	13	383	3	86
Miasto na prawach powiatu <i>City with powiat status</i>										
Zielona Góra	a	1728	464	186	670	922	-	326	-	244
	b	1001	329	126	258	519	-	304	-	133

Źródło: dane Ministerstwa Rodziny, Pracy i Polityki Społecznej.
Source: data of the Ministry of Family, Labour and Social Policy.

Tabl. 8(31). BEZROBOTNI ZAREJESTROWANI KORZYSTAJĄCY Z AKTYWNYCH FORM PRZECIWDZIAŁANIA BEZROBOCIU (w ciągu roku)

REGISTERED UNEMPLOYED PERSONS BENEFITING FROM LABOUR MARKET PROGRAMME
(during the year)

Wyszczególnienie <i>Specification</i> a - ogółem <i>total</i> b - kobiety <i>women</i>		2015	2016	2017
Podejmujący zatrudnienie przy pracach interwencyjnych <i>Received interventional works</i>	a	1184	1030	1217
	b	687	610	725
Podejmujący zatrudnienie przy robotach publicznych <i>Received public works</i>	a	1044	1064	1058
	b	425	451	466
Rozpoczynający szkolenie <i>Started training</i>	a	1653	891	691
	b	485	190	159
Rozpoczynający staż <i>Started traineeship</i>	a	5822	5137	4965
	b	4041	3545	3450
Rozpoczynający prace społecznie użyteczne <i>Started social utility works</i>	a	2668	2342	1931
	b	1334	1087	891
Osoby, które: <i>Persons who:</i>				
ukończyły prace interwencyjne <i>completed interventional works</i>	a	137	53	47
	b	90	28	29
ukończyły roboty publiczne <i>completed public works</i>	a	477	508	379
	b	178	205	148
ukończyły szkolenie <i>completed training</i>	a	1656	876	700
	b	484	189	166
ukończyły staż <i>completed traineeship</i>	a	5379	4854	3758
	b	3748	3359	2618
ukończyły prace społecznie użyteczne <i>completed social utility works</i>	a	2507	2205	1840
	b	1275	1042	864

Źródło: dane Ministerstwa Rodziny, Pracy i Polityki Społecznej.
Source: data of the Ministry of Family, Labour and Social Policy.

Tabl. 9(32). BEZROBOTNI ZAREJESTROWANI WEDŁUG CZASU POZOSTAWANIA BEZ PRACY ORAZ RODZAJU DZIAŁALNOŚCI OSTATNIEGO MIEJSCA PRACY W 2017 R.

Stan w dniu 31 XII

REGISTERED UNEMPLOYED PERSONS BY DURATION OF UNEMPLOYMENT AND BY A KIND ACTIVITY OF THEIR LAST JOB IN 2017

As of 31 XII

Wyszczególnienie <i>Specification</i> a - ogółem <i>total</i> b - kobiety <i>women</i>	Ogółem <i>Total</i>	Pracujący ¹ poprzednio w sektorze <i>Previously employed¹ in sector</i>		Z liczby ogółem <i>Of total number</i>			Oferty pracy zgłoszone w ciągu roku <i>Job offers reported during a year</i>	
		publicz- nym <i>public</i>	prywat- nym <i>private</i>	według czasu pozostawania bez pracy <i>by duration of unemployment</i>				
				1 miesiąc i mniej <i>1 month and less</i>	1-12 miesiący <i>months</i>	powyżej 12 mie- sięcy <i>more than 12 months</i>		
OGÓŁEM	a	24605	2647	13079	3132	13677	7796	54990
TOTAL	b	14494	1415	7778	1536	7860	5098	x
w tym: <i>of which:</i>								
Rolnictwo, leśnictwo, łowiectwo i rybactwo <i>Agriculture, forestry and fishing</i>	a	820	113	707	80	445	295	3048
	b	396	46	350	40	211	145	x
Przemysł <i>Industry</i>	a	4333	393	3940	537	2461	1335	11325
	b	2279	203	2076	225	1195	859	x
w tym przetwórstwo przemysłowe <i>of which manufacturing</i>	a	3996	257	3739	483	2264	1249	10661
	b	2178	164	2014	208	1137	833	x
Budownictwo <i>Construction</i>	a	1184	40	1144	177	666	341	5262
	b	144	5	139	15	79	50	x
Handel; naprawa pojazdów samochodowych ^Δ <i>Trade; repair of motor vehicles^Δ</i>	a	3419	92	3327	395	1940	1084	7189
	b	2564	58	2506	265	1445	854	x
Transport i gospodarka magazynowa <i>Transportation and storage</i>	a	479	92	387	62	288	129	3060
	b	203	41	162	22	119	62	x
Zakwaterowanie i gastronomia ^Δ <i>Accommodation and catering^Δ</i>	a	521	17	504	66	285	170	2047
	b	431	16	415	53	233	145	x

¹ Bez osób, dla których nie ustalono rodzaju działalności ostatniego miejsca pracy.
¹ Without persons, for which no type of kind activity of their last job.

Tabl. 9(32). BEZROBOTNI ZAREJESTROWANI WEDŁUG CZASU POZOSTAWANIA BEZ PRACY ORAZ RODZAJU DZIAŁALNOŚCI OSTATNIEGO MIEJSCA PRACY W 2017 R. (dok.)

Stan w dniu 31 XII

REGISTERED UNEMPLOYED PERSONS BY DURATION OF UNEMPLOYMENT AND BY A KIND ACTIVITY OF THEIR LAST JOB IN 2017 (cont.)

As of 31 XII

Wyszczególnienie <i>Specification</i> a - ogółem <i>total</i> b - kobiety <i>women</i>	Ogółem <i>Total</i>	Pracujący ¹ poprzednio w sektorze <i>Previously employed¹ in sector</i>		Z liczby ogółem <i>Of total number</i>			Oferty pracy zgłoszone w ciągu roku <i>Job offers reported during a year</i>
		publicz- nym <i>public</i>	prywat- nym <i>private</i>	według czasu pozostawania bez pracy <i>by duration of unemployment</i>			
				1 miesiąc i mniej <i>1 month and less</i>	1-12 miesiący <i>months</i>	powyżej 12 mie- sięcy <i>more than 12 months</i>	
Informacja i komunikacja <i>Information and communication</i>	a 83 b 44	14 7	69 37	12 4	43 22	28 18	156 x
Działalność finansowa i ubezpieczeniowa <i>Financial and insurance activities</i>	a 205 b 164	39 25	166 139	17 15	134 102	54 47	439 x
Obsługa rynku nieruchomości ^Δ <i>Real estate activities^Δ</i>	a 166 b 74	63 21	103 53	22 12	96 40	48 22	370 x
Działalność profesjonalna, naukowa i techniczna <i>Professional, scientific and technical activities</i>	a 367 b 247	15 9	352 238	46 27	210 146	111 74	1666 x
Administrowanie i działalność wspierająca ^Δ <i>Administrative and support service activities^Δ</i>	a 1146 b 771	34 23	1112 748	141 83	662 431	343 257	12436 x
Administracja publiczna i obrona narodowa; obowiązkowe zabezpieczenia społeczne <i>Public administration and defence; compulsory social security</i>	a 1149 b 463	986 381	163 82	162 59	602 254	385 150	3971 x
Edukacja <i>Education</i>	a 429 b 333	265 206	164 127	50 34	241 195	138 104	1360 x
Opieka zdrowotna i pomoc społeczna <i>Human health and social work activities</i>	a 573 b 498	322 281	251 217	70 61	318 279	185 158	1394 x
Działalność związana z kulturą, rozrywką i rekreacją <i>Arts, entertainment and recreation</i>	a 195 b 110	130 66	65 44	30 16	107 60	58 34	346 x
Pozostała działalność usługowa <i>Other service activities</i>	a 609 b 437	31 26	578 411	59 43	362 249	188 145	917 x

¹ Bez osób, dla których nie ustalono rodzaju działalności ostatniego miejsca pracy.

Źródło: dane Ministerstwa Rodziny, Pracy i Polityki Społecznej.

¹ Without persons, for which no type of kind activity of their last job.

Source: data of the Ministry of Family, Labour and Social Policy.

Tabl. 10(33). BEZROBOTNI NOWO ZAREJESTROWANI W OKRESIE SPRAWOZDAWCZYM

NEWLY REGISTERED UNEMPLOYED PERSONS IN REPORTING PERIOD

Wyszczególnienie <i>Specification</i>	Ogółem <i>Total</i>	Z ogółem <i>Of total</i>				
		kobiety <i>women</i>	powracający do rejestracji po raz kolejny <i>reentrant to unemployment rolls</i>	osoby dotychczas niepracujące <i>persons previously not employed</i>	zwolnieni z przy- czyn dotyczących zakładu pracy <i>terminated for company reasons</i>	zamieszkali na wsi <i>in rural areas</i>
2016 I-XII	67348	33160	57499	10167	2918	25673
2017 I-XII	58042	29349	49288	7938	2473	22123
I	6581	3083	5702	805	323	2516
II	4546	2153	3883	543	218	1699
III	5245	2713	4530	657	281	1901
IV	4435	2221	3842	492	257	1671
V	4289	2143	3553	642	207	1548
VI	3946	1989	3342	531	195	1481
VII	4560	2452	3883	614	189	1701
VIII	4951	2659	4229	727	170	1877
IX	5436	2876	4322	930	149	2167
X	5058	2600	4138	785	189	2036
XI	4468	2154	3793	635	144	1721
XII	4527	2306	4071	577	151	1805

Źródło: dane Ministerstwa Rodziny, Pracy i Polityki Społecznej.
Source: data of the Ministry of Family, Labour and Social Policy.

Tabl. 11(34). BEZROBOTNI WYREJESTROWANI Z EWIDENCJI URZĘDÓW PRACY WEDŁUG PRZYCZYN W OKRESIE SPRAWOZDAWCZYM

PERSONS REMOVED FROM UNEMPLOYMENT ROLLS BY CAUSES IN REPORTING PERIOD

Wyszczególnienie <i>Specification</i>	Ogółem <i>Total</i>	Z ogółem bezrobotni, którzy <i>Of total unemployment persons who</i>					
		podjęli pracę <i>received jobs</i>	rozpoczęli szkolenie lub staż <i>started training or traineeship</i>	nie potwierdzili gotowości do pracy <i>did not confirm- readiness to take a job</i>	dobrowolnie zrezygnowali ze statusu bez- robotnego <i>resigned from status of the unemployed</i>	nabyli prawo do emerytury lub renty <i>acquired the right to retirement pay or disability pension</i>	wyrejestrowani zostali z innych przyczyn <i>removed from unemployment rolls by other causes</i>
2016 I-XII	74329	35928	6028	16059	5960	655	3496
2017 I-XII	65804	30536	5656	13821	5371	634	2859
I	5129	2487	130	921	537	35	260
II	5717	2452	490	1106	474	49	267
III	6855	3113	815	1345	559	75	285
IV	5822	2712	630	1215	457	67	254
V	5663	2537	609	1304	486	27	203
VI	5615	2346	584	1281	535	38	250
VII	4981	2079	476	1278	417	56	213
VIII	4861	2206	438	1079	440	43	232
IX	6070	3127	625	1151	428	50	207
X	6261	2807	422	1149	412	129	210
XI	4737	2426	280	1036	377	41	262
XII	4093	2244	157	956	249	24	216

Źródło: dane Ministerstwa Rodziny, Pracy i Polityki Społecznej.
Source: data of the Ministry of Family, Labour and Social Policy.

Tabl. 12(35). BEZROBOTNI NOWO ZAREJESTROWANI W POWIATOWYCH URZĘDACH PRACY WEDŁUG MIESIĘCY ORAZ PODREGIONÓW I POWIATÓW W 2017 R.

NEWLY REGISTERED UNEMPLOYED PERSONS IN POWIAT LABOUR OFFICES BY MONTHS AND SUBREGIONS AND POWIATS IN 2017

Wyszczególnienie <i>Specification</i>		Miesiące <i>Months</i>											
		I	II	III	IV	V	VI	VII	VIII	IX	X	XI	XII
WOJEWÓDZTWO	a	6581	4546	5245	4435	4289	3946	4560	4951	5436	5058	4468	4527
VOIVODSHIP	b	3083	2153	2713	2221	2143	1989	2452	2659	2876	2600	2154	2306
Podregion gorzowski	a	2782	1860	1863	1716	1592	1468	1785	1904	2079	1963	1618	1509
Subregion	b	1327	845	906	871	794	728	892	968	1069	999	749	744
Powiaty: <i>Powiats:</i>													
Gorzowski	a	396	288	276	223	248	200	258	305	288	241	254	196
	b	197	142	136	100	116	107	128	165	150	116	127	97
Międzyrzecki	a	480	303	313	375	300	307	312	363	390	418	361	331
	b	211	136	151	188	144	142	147	167	194	202	161	167
Słubicki	a	210	153	149	115	132	113	135	125	149	132	140	140
	b	93	65	64	53	70	53	56	61	75	60	61	70
Strzelecko-drezdenecki	a	639	404	400	405	307	311	395	403	530	519	323	405
	b	322	197	220	216	164	172	217	226	275	290	151	219
Sulęciński	a	228	170	153	125	149	133	156	147	192	172	141	117
	b	95	66	60	59	76	58	75	70	105	76	65	52
Miasto na prawach powiatu <i>City with powiat status</i>													
Gorzów Wlkp.	a	829	542	572	473	456	404	529	561	530	481	399	320
	b	409	239	275	255	224	196	269	279	270	255	184	139

Tabl. 12(35). BEZROBOTNI NOWO ZAREJESTROWANI W POWIATOWYCH URZĘDACH PRACY WEDŁUG MIESIĘCY ORAZ PODREGIONÓW I POWIATÓW W 2017 R. (dok.)

NEWLY REGISTERED UNEMPLOYED PERSONS IN POWIAT LABOUR OFFICES BY MONTHS AND SUBREGIONS AND POWIATS IN 2017 (cont.)

Wyszczególnienie <i>Specification</i>		Miesiące <i>Months</i>											
		I	II	III	IV	V	VI	VII	VIII	IX	X	XI	XII
a - ogółem <i>total</i>													
b - kobiety <i>women</i>													
Podregion zielonogórski	a	3799	2686	3382	2719	2697	2478	2775	3047	3357	3095	2850	3018
<i>Subregion</i>	b	1756	1308	1807	1350	1349	1261	1560	1691	1807	1601	1405	1562
Powiaty: <i>Powiats:</i>													
Krośnieński	a	393	298	295	431	264	249	278	295	337	347	297	324
	b	166	130	150	250	131	121	158	157	166	174	146	168
Nowosolski	a	584	432	699	455	441	410	490	482	507	517	477	500
	b	260	191	421	210	231	221	283	272	274	257	239	267
Świebodziński	a	300	211	253	194	183	177	191	253	279	292	214	323
	b	143	100	127	87	78	89	90	136	146	138	103	159
Wschowski	a	244	166	182	152	148	141	171	169	240	206	202	174
	b	101	79	98	65	62	58	98	96	120	101	105	78
Zielonogórski	a	445	291	330	272	276	263	306	311	359	337	312	287
	b	190	144	163	121	128	124	156	163	191	184	156	139
Żagański	a	668	454	495	357	415	376	446	494	502	439	433	474
	b	321	251	264	179	218	218	248	280	279	225	210	255
Żarski	a	494	382	588	410	400	448	402	495	527	424	420	460
	b	250	182	314	205	192	231	225	269	288	226	213	237
Miasto na prawach powiatu <i>City with powiat status</i>													
Zielona Góra	a	671	452	540	448	570	414	491	548	606	533	495	476
	b	325	231	270	233	309	199	302	318	343	296	233	259

Źródło: dane Ministerstwa Rodziny, Pracy i Polityki Społecznej.
Source: data of the Ministry of Family, Labour and Social Policy.

Tabl. 13(36). BEZROBOTNI WYREJESTROWANI Z EWIDENCJI URZĘDÓW PRACY WEDŁUG MIESIĘCY ORAZ PODREGIONÓW I POWIATÓW W 2017 R.

PERSONS REMOVED FROM UNEMPLOYMENT ROLLS IN POWIAT LABOUR OFFICES BY MONTHS AND SUBREGIONS AND POWIATS IN 2017

Wyszczególnienie <i>Specification</i>		Miesiące <i>Months</i>											
		I	II	III	IV	V	VI	VII	VIII	IX	X	XI	XII
WOJEWÓDZTWO	a	5129	5717	6855	5822	5663	5615	4981	4861	6070	6261	4737	4093
VOIVODSHIP	b	2665	2916	3369	2689	2665	2787	2455	2513	3412	3243	2370	2071
Podregion gorzowski	a	1734	1914	2699	2249	2203	2159	1906	1983	2324	2481	1835	1503
Subregion	b	827	952	1264	1015	1034	1034	925	1020	1290	1251	862	765
Powiaty: <i>Powiats:</i>													
Gorzowski	a	264	292	437	332	322	287	272	342	380	322	282	185
	b	129	154	202	146	164	132	133	176	215	153	126	88
Międzyrzecki	a	342	370	448	396	448	396	373	351	391	492	380	318
	b	152	158	218	179	198	175	188	162	209	245	170	154
Słubicki	a	142	152	252	192	147	151	144	130	154	139	112	148
	b	51	72	120	62	63	71	65	61	82	62	51	73
Strzelecko-drezdenecki	a	320	355	608	490	591	522	390	432	543	655	437	347
	b	172	183	310	243	286	251	195	242	331	367	220	197
Sulęciński	a	165	184	217	220	185	192	162	144	198	230	162	138
	b	72	85	88	88	76	86	68	66	109	108	75	69
Miasto na prawach powiatu <i>City with powiat status</i>													
Gorzów Wlkp.	a	501	561	737	619	510	611	565	584	658	643	462	367
	b	251	300	326	297	247	319	276	313	344	316	220	184

Tabl. 13(36). BEZROBOTNI WYREJESTROWANI Z EWIDENCJI URZĘDÓW PRACY WEDŁUG MIESIĘCY ORAZ PODREGIONÓW I POWIATÓW W 2017 R. (dok.)

PERSONS REMOVED FROM UNEMPLOYMENT ROLLS IN POWIAT LABOUR OFFICES BY MONTHS AND SUBREGIONS AND POWIATS IN 2017 (cont.)

Wyszczególnienie <i>Specification</i>		Miesiące <i>Months</i>											
		I	II	III	IV	V	VI	VII	VIII	IX	X	XI	XII
a - ogółem <i>total</i>													
b - kobiety <i>women</i>													
Podregion zielonogórski	a	3395	3803	4156	3573	3460	3456	3075	2878	3746	3780	2902	2590
<i>Subregion</i>	b	1838	1964	2105	1674	1631	1753	1530	1493	2122	1992	1508	1306
Powiaty: <i>Powiats:</i>													
Krośnieński	a	354	412	468	430	394	347	280	284	389	408	259	275
	b	186	219	235	182	178	159	140	157	195	216	130	139
Nowosolski	a	656	626	643	746	590	582	540	516	604	624	503	453
	b	355	322	329	348	270	305	278	275	361	347	269	242
Świebodziński	a	278	268	358	377	262	290	208	203	297	315	257	282
	b	139	137	176	166	122	140	104	88	160	156	122	137
Wschowski	a	180	201	262	196	243	194	193	160	208	254	190	171
	b	74	93	113	82	109	101	81	79	123	118	87	80
Zielonogórski	a	336	376	474	311	346	377	349	314	384	444	327	288
	b	183	177	247	150	144	197	161	151	201	235	172	134
Żagański	a	424	626	659	502	522	519	564	525	599	537	418	319
	b	247	324	329	255	273	267	309	279	332	271	223	168
Żarski	a	473	677	591	523	485	513	435	458	596	547	429	347
	b	259	362	318	229	213	256	224	228	357	289	229	189
Miasto na prawach powiatu <i>City with powiat status</i>													
Zielona Góra	a	694	617	701	488	618	634	506	418	669	651	519	455
	b	395	330	358	262	322	328	233	236	393	360	276	217

Źródło: dane Ministerstwa Rodziny, Pracy i Polityki Społecznej.
Source: data of the Ministry of Family, Labour and Social Policy.

**Tabl. 14(37). BEZROBOTNI ZAREJESTROWANI I WYREJESTROWANI WEDŁUG WYBRANYCH KATEGORII
(w ciągu roku)**

REGISTERED UNEMPLOYED PERSONS AND PERSONS REMOVED FROM UNEMPLOYMENT ROLLS
BY SELECTED CATEGORIES (during the year)

Wyszczególnienie <i>Specification</i>	2015	2016	2017
Zarejestrowani ogółem <i>Total registered persons</i>	76597	67348	58042
Z liczby zarejestrowanych ogółem: <i>Of total registered number:</i>			
kobiety <i>women</i>	37324	33160	29349
zarejestrowani po raz pierwszy <i>registered for the first time</i>	11269	9849	8754
zarejestrowani po raz kolejny <i>another time</i>	65328	57499	49288
po pracach interwencyjnych <i>for intervention works</i>	137	53	47
po robotach publicznych <i>for public works</i>	477	508	379
po stażu <i>for traineeship</i>	5379	4854	3758
po szkoleniu <i>for training</i>	1656	876	700
po pracach społecznie użytecznych <i>for social utility works</i>	2507	2205	1840
Wyrejestrowani ogółem <i>Total persons removed</i>	84364	74329	65804
w tym z powodu: <i>of which by cause:</i>			
podjęcia pracy <i>outflow to job</i>	38614	35928	30536
niesubsydiowanej <i>unsubsidised</i>	33232	28975	23384
subsydiowanej <i>subsidised</i>	5382	6953	7152
w tym: of which			
prac interwencyjnych <i>intervention works</i>	1184	1030	1217
robót publicznych <i>public works</i>	1044	1064	1058

Tabl. 14(37). BEZROBOTNI ZAREJESTROWANI I WYREJESTROWANI WEDŁUG WYBRANYCH KATEGORII (dok.)

REGISTERED UNEMPLOYED PERSONS AND PERSONS REMOVED FROM UNEMPLOYMENT ROLLS
BY SELECTED CATEGORIES (cont.)

Wyszczególnienie <i>Specification</i>	2015	2016	2017
Wyrejestrowani ogółem (dok.) <i>Total persons removed (cont.)</i>			
działalności gospodarczej <i>economic activities</i>	1224	927	1297
pracy w ramach refundacji kosztów zatrudnienia bezrobotnego <i>work in the framework of the refund the costs of employing the unemployed</i>	1356	1115	1207
rozpoczęcia: <i>starting:</i>			
szkolenia <i>training</i>	1653	891	691
stażu <i>traineeship</i>	5822	5137	4965
prac społecznie użytecznych <i>social utility works</i>	2668	2342	1931
niepotwierdzenia gotowości do pracy <i>not confirmed readiness to take a job</i>	20691	16059	13821
dobrowolnej rezygnacji ze statusu bezrobotnego <i>resignation from the status of unemployed</i>	6912	5960	5371
podjęcia nauki <i>take education</i>	141	100	73
nabycia: praw emerytalnych lub rentowych <i>acquired: of the right to retirement pay or disability pension</i>	772	655	634
uprawnień do świadczeń przedemerytalnych <i>entitlement to pre-retirement benefits</i>	773	638	464
inne przyczyny <i>other reasons</i>	2943	3496	2859

Źródło: dane Ministerstwa Rodziny, Pracy i Polityki Społecznej.
Source: data of the Ministry of Family, Labour and Social Policy.

**Tabl. 15(38). STOPA BEZROBOCIA REJESTROWANEGO WEDŁUG PODREGIONÓW I POWIATÓW W 2017 R.
(stan w końcu miesiąca)**

REGISTERED UNEMPLOYMENT RATE BY SUBREGIONS AND POWIATS IN 2017 (at the end of the month)

Wyszczególnienie <i>Specification</i>	Miesiące <i>Months</i>											
	I	II	III	IV	V	VI	VII	VIII	IX	X	XI	XII
WOJEWÓDZTWO	8,9	8,6	8,2	7,8	7,5	7,1	7,0	7,0	6,8	6,5	6,4	6,5
VOIVODSHIP												
Podregion gorzowski	8,4	8,3	7,8	7,5	7,1	6,6	6,6	6,5	6,3	6,0	5,9	5,9
Subregion												
<i>Powiaty: Powiats</i>												
Gorzowski	7,4	7,3	6,7	6,3	6,1	5,7	5,7	5,5	5,2	4,9	4,8	4,8
Międzyrzecki	15,4	15,1	14,6	14,5	13,9	13,5	13,2	13,3	13,3	12,9	12,8	13,4
Słubicki	4,5	4,5	3,9	3,5	3,4	3,1	3,1	3,1	3,0	3,0	3,1	3,1
Strzelecko-drezdenecki	16,2	16,4	15,5	15,1	13,7	12,6	12,7	12,5	12,4	11,7	11,1	11,5
Sulęciński	10,1	10,0	9,5	8,7	8,4	7,9	7,9	7,9	7,8	7,4	7,2	6,8
Miasto na prawach powiatu												
<i>City with powiat status</i>												
Gorzów Wlkp.	4,5	4,4	4,1	3,9	3,8	3,4	3,4	3,3	3,1	2,8	2,7	2,7
Podregion zielonogórski	9,2	8,7	8,4	8,1	7,8	7,4	7,2	7,3	7,1	6,9	6,8	7,0
Subregion												
<i>Powiaty: Powiats</i>												
Krośnieński	14,3	13,7	12,8	12,8	12,2	11,6	11,6	11,7	11,4	11,1	11,3	11,3
Nowosolski	13,8	13,2	13,3	12,4	12,0	11,4	11,2	11,1	10,8	10,5	10,4	10,5
Świebodziński	7,6	7,3	6,9	6,2	5,9	5,4	5,4	5,6	5,5	5,4	5,2	5,2
Wschowski	11,4	11,1	10,6	10,3	9,7	9,3	9,1	9,2	9,4	9,1	9,1	9,1
Zielonogórski	9,3	9,0	8,5	8,4	8,1	7,7	7,5	7,5	7,4	7,1	7,0	6,9
Żagański	15,2	14,5	13,8	13,2	12,8	12,2	11,7	11,6	11,1	10,7	10,8	11,3
Żarski	8,2	7,3	7,3	7,0	6,8	6,6	6,5	6,6	6,4	6,0	6,0	6,4
Miasto na prawach powiatu												
<i>City with powiat status</i>												
Zielona Góra	4,5	4,3	4,0	4,0	3,9	3,6	3,5	3,7	3,6	3,5	3,4	3,4

Źródło: dane Ministerstwa Rodziny, Pracy i Polityki Społecznej.
Source: data of the Ministry of Family, Labour and Social Policy.

Tabl. 16(39). WYDATKI Z FUNDUSZU PRACY*EXPENDITURES OF LABOUR FUND*

Wyszczególnienie <i>Specification</i>	2015	2016	2017
	w tysiącach zł <i>in thousands zł</i>		
OGÓŁEM	192494,2	192567,2	197291,3
TOTAL			
w tym: <i>of which:</i>			
zasiłki dla bezrobotnych <i>unemployment benefits</i>	80985,4	69841,9	58427,9
programy przeciwdziałania bezrobociu <i>programs against unemployment</i>	96516,4	105632,5	120179,3
w tym: <i>of which:</i>			
szkolenia <i>training</i>	4375,2	2719,0	2472,1
środki na podjęcie działalności gospodarczej <i>means for starting of economic activity</i>	21781,8	20609,6	23529,9
prace interwencyjne <i>intervention works</i>	6119,7	5405,4	5673,6
roboty publiczne <i>public works</i>	6967,4	7647,7	8420,1
prace społecznie użyteczne <i>social utility works</i>	1528,9	1272,2	1040,7

Źródło: dane Ministerstwa Rodziny, Pracy i Polityki Społecznej.
 Source: data of the Ministry of Family, Labour and Social Policy.

**Tabl. 17(40). SUBSYDIOWANIE AKTYWIZACJI ZAWODOWEJ BEZROBOTNYCH W 2017 R.
(w ciągu roku)**

*SUBSIDISATION OF PROFESSIONAL ACTIVITY STIMULATION UNEMPLOYED PERSONS IN 2017
(during the year)*

Wyszczególnienie <i>Specification</i> a - ogółem <i>total</i> b - kobiety <i>women</i>		Bezrobotni objęci subsydiowaną aktywizacją zawodową <i>Unemployed persons covered by subsidised jobs</i>				
		ogółem <i>total</i>	z ogółem bezrobotni będący w grupach o szczególnej sytuacji na rynku pracy <i>of total unemployed persons with a specific situation on the labour market</i>			długotrwale bezrobotni <i>long term unemployed</i>
			w wieku <i>by age</i>			
			do 30 roku życia <i>below 30 years of age</i>	w tym do 25 roku życia <i>of which below 25 years of age</i>	powyżej 50 roku życia <i>over 50 years of age</i>	
Bezrobotni, którzy podjęli pracę subsydiowaną <i>Unemployed persons who have worked subsidised</i>	a	7152	3238	1745	1343	1372
	b	3440	1604	816	447	726
skierowani do robót interwencyjnych <i>referred to the intervention works</i>	a	1217	363	206	203	236
	b	725	208	112	83	155
skierowani do robót publicznych <i>directed to the public works</i>	a	1058	129	49	513	406
	b	466	82	26	133	176
zакtywizowani w ramach przyznanych jednorazowo środków na podjęcie działalności gospodarczej <i>activated within the bloc to take measures of economic activity</i>	a	1297	542	193	82	210
	b	561	246	82	33	103
zакtywizowani w ramach refundacji kosztów zatrudnienia bezrobotnego <i>activated in the reimbursement of costs employment of unemployed</i>	a	1207	346	213	205	191
	b	505	154	90	53	93
inne <i>others</i>	a	1855	1553	927	127	258
	b	954	773	436	57	170
Bezrobotni, którzy rozpoczęli: <i>Unemployed persons who started:</i>						
szkolenie <i>training</i>	a	691	329	205	61	95
	b	159	69	42	7	27
staż <i>traineeship</i>	a	4965	2887	1809	387	1116
	b	3450	2001	1216	203	807
prace społecznie użyteczne <i>social utility works</i>	a	1931	134	48	1075	1507
	b	891	99	32	317	726

Źródło: dane Ministerstwa Rodziny, Pracy i Polityki Społecznej.
Source: data of the Ministry of Family, Labour and Social Policy.

Tabl. 18(41). OFERTY PRACY ZGŁOSZONE DO URZĘDÓW PRACY W OKRESIE SPRAWOZDAWCZYM*JOB OFFERS SUBMITTED TO LABOUR OFFICES IN REPORTING PERIOD*

Wyszczególnienie <i>Specification</i>	Ogółem <i>Total</i>	Z liczby ogółem <i>Of total number</i>					
		zatrudnienie lub inna praca zarobkowa <i>employment or other occupa- tional activities</i>	miejsca aktywizacji zawodowej <i>professional positions</i>	w tym <i>of which</i>		dla niepełno- sprawnych <i>for disabled</i>	dla osób w okresie do 12 miesięcy od dnia ukoń- czenia nauki <i>for people over a period of 12 months from the date of graduation</i>
				staże <i>tranships</i>	prace społecz- nie użyteczne <i>social utility works</i>		
2016 I-XII	50235	42024	8211	5827	2383	2158	19
2017 I-XII	56592	48985	7607	5574	2032	2125	319
I	3508	3075	433	316	117	143	-
II	5214	3879	1335	868	467	145	2
III	4895	3932	963	759	204	251	-
IV	4618	3767	851	586	265	155	138
V	4812	4143	669	523	146	207	66
VI	5353	4555	798	536	262	141	8
VII	4202	3714	488	453	35	189	2
VIII	5369	4674	695	461	234	231	1
IX	4985	4412	573	481	91	213	61
X	6132	5658	474	351	123	244	1
XI	4495	4249	246	158	88	125	30
XII	3009	2927	82	82	-	81	10

Źródło: dane Ministerstwa Rodziny, Pracy i Polityki Społecznej.
Source: data of the Ministry of Family, Labour and Social Policy.

Tabl. 19(42). BEZROBOTNI ZAREJESTROWANI I OFERTY PRACY WEDŁUG GRUP ZAWODÓW W 2017 R.
Stan w dniu 31 XII

REGISTERED UNEMPLOYED PERSONS AND JOB OFFERS BY OCCUPATIONAL GROUPS IN 2017
As of 31 XII

Wyszczególnienie <i>Specification</i>	Ogółem <i>Total</i>	W tym kobiety <i>Of which womens</i>	Z ogółem bezrobotni <i>Of total unemployed persons</i>				Oferty pracy w 2017 r. <i>Job offers in 2017</i>
			do 12 miesięcy od ukończenia nauki <i>to 12 months after graduation</i>	poprzednio pracujący pozostający bez pracy <i>previously worked out of work</i>			
				do 1 miesiąca <i>1 month and less</i>	1-12	powyżej 12 miesięcy <i>more than 12 months</i>	
OGÓŁEM TOTAL	24605	14494	650	2757	12181	6656	54990
w tym: <i>of which:</i>							
Siły zbrojne <i>Armed forces</i>	13	1	-	2	9	1	-
Przedstawiciele władz publicznych, wyżsi urzędnicy i dyrektorzy generalni <i>Public government, representatives, senior officials and director general</i>	26	5	-	1	17	8	13
Kierownicy do spraw zarządzania i handlu <i>Managers for the management and trade</i>	50	33	-	7	31	11	61
Kierownicy do spraw produkcji i usług <i>Managers of production and services</i>	63	21	-	8	29	26	95
Kierownicy w branży hotelarskiej, handlu i innych branżach usługowych <i>Managers in the hotel business, trade and other service industries</i>	63	39	-	7	39	16	111
Specjaliści nauk fizycznych, matematycznych i technicznych <i>Physical, mathematical and engineering science professionals</i>	302	147	32	40	136	62	320
Specjaliści do spraw zdrowia <i>Health professionals</i>	117	102	7	13	61	27	182
Specjaliści nauczania i wychowania <i>Teaching and education professionals</i>	339	259	12	30	186	87	625
Specjaliści do spraw ekonomicznych i zarządzania <i>Economics and management professionals</i>	495	351	23	59	276	105	719
Specjaliści do spraw technologii informacyjno-komunikacyjnych <i>Information and communication technology professionals</i>	39	11	3	4	19	6	52

Tabl. 19(42). BEZROBOTNI ZAREJESTROWANI I OFERTY PRACY WEDŁUG GRUP ZAWODÓW W 2017 R. (cd.)
Stan w dniu 31 XII

REGISTERED UNEMPLOYED PERSONS AND JOB OFFERS BY OCCUPATIONAL GROUPS IN 2017 (cont.)
As of 31 XII

Wyszczególnienie <i>Specification</i>	Ogółem <i>Total</i>	W tym kobiety <i>Of which womens</i>	Z ogółem bezrobotni <i>Of total unemployed persons</i>				Oferty pracy w 2017 r. <i>Job offers in 2017</i>
			do 12 miesięcy od ukończenia nauki <i>to 12 months after graduation</i>	poprzednio pracujący pozostający bez pracy <i>previously worked out of work</i>			
				do 1 miesiąca <i>1 month and less</i>	1-12	powyżej 12 miesięcy <i>more than 12 months</i>	
Specjaliści z dziedziny prawa, dziedzin społecznych i kultury <i>Fields of law, social and cultural fields professionals</i>	327	243	25	52	156	64	153
Średni personel nauk fizycznych, chemicznych i technicznych <i>Physical sciences, chemical and technical associate professionals</i>	989	421	37	123	510	270	871
Średni personel do spraw zdrowia <i>Health associate professionals</i>	327	294	11	38	148	83	276
Średni personel do spraw biznesu i administracji <i>Business and administration associate professionals</i>	763	603	44	87	383	224	1205
Średni personel z dziedziny prawa, spraw społecznych, kultury i pokrewny <i>Field of law, social affairs, culture and related associate professionals</i>	242	200	27	27	115	58	633
Technicy informatycy <i>Computer scientists technicians</i>	116	38	8	22	57	16	85
Sekretarki, operatorzy urządzeń biurowych i pokrewni <i>Secretaries, office equipment operators and related worker</i>	456	417	5	49	251	148	1924
Pracownicy obsługi klienta <i>Customer services clerks</i>	254	232	7	23	142	62	305
Pracownicy do spraw finansowo-statystycznych i ewidencji materiałowej <i>Financial and statistical records and materials clerks</i>	326	151	3	41	218	64	2566
Pozostali pracownicy obsługi biura <i>Other clerks support office</i>	130	104	1	19	73	36	232
Pracownicy usług osobistych <i>Personal services clerks</i>	2136	1590	64	230	1097	657	5192

Tabl. 19(42). BEZROBOTNI ZAREJESTROWANI I OFERTY PRACY WEDŁUG GRUP ZAWODÓW W 2017 R. (cd.)
Stan w dniu 31 XII

REGISTERED UNEMPLOYED PERSONS AND JOB OFFERS BY OCCUPATIONAL GROUPS IN 2017 (cont.)
As of 31 XII

Wyszczególnienie <i>Specification</i>	Ogółem <i>Total</i>	W tym kobiety <i>Of which womens</i>	Z ogółem bezrobotni <i>Of total unemployed persons</i>				Oferty pracy w 2017 r. <i>Job offers in 2017</i>
			do 12 miesięcy od ukończenia nauki <i>to 12 months after graduation</i>	poprzednio pracujący pozostający bez pracy <i>previously worked out of work</i>			
				do 1 miesiąca <i>1 month and less</i>	1-12	powyżej 12 miesięcy <i>more than 12 months</i>	
Sprzedawcy i pokrewni <i>Salespersons and related</i>	3276	3045	49	339	1780	1089	3578
Pracownicy opieki osobistej i pokrewni <i>Personal care clerks and related</i>	119	108	-	16	72	30	356
Pracownicy usług ochrony <i>Staff of security services</i>	121	38	2	21	75	25	499
Rolnicy produkcji towarowej <i>Market output farmers</i>	337	192	1	22	174	119	548
Leśnicy i rybacy <i>Foresters and fishermen</i>	246	48	-	35	119	91	292
Rolnicy i rybacy pracujący na własne potrzeby <i>Farmers and fishermen working on their own needs</i>	59	49	-	8	27	24	98
Robotnicy budowlani i pokrewni (z wyłączeniem elektryków) <i>Building trades workers and related (excluding electricians)</i>	1385	37	15	197	773	382	4541
Robotnicy obróbki metali, mechanicy maszyn i urządzeń i pokrewni <i>Metal, machinery and related trades workers</i>	1542	68	33	214	834	445	4222
Rzemieślnicy i robotnicy poligraficzni <i>Printing workers</i>	286	213	-	28	148	100	242
Elektrycy i elektronicy <i>Electricians and electronics</i>	311	29	3	26	176	98	668
Robotnicy w przetwórstwie spożywczym, obróbce drewna, produkcji wyrobów tekstylnych i pokrewni <i>Food, wood processing, textile production and related workers</i>	1723	1067	16	217	927	520	3674
Operatorzy maszyn i urządzeń wydobywczych i przetwórczych <i>Stationary plant and related operators</i>	792	432	3	90	452	247	3401

Tabl. 19(42). BEZROBOTNI ZAREJESTROWANI I OFERTY PRACY WEDŁUG GRUP ZAWODÓW W 2017 R. (dok.)
Stan w dniu 31 XII

REGISTERED UNEMPLOYED PERSONS AND JOB OFFERS BY OCCUPATIONAL GROUPS IN 2017 (cont.)
As of 31 XII

Wyszczególnienie <i>Specification</i>	Ogółem <i>Total</i>	W tym kobiety <i>Of which womens</i>	Z ogółem bezrobotni <i>Of total unemployed persons</i>				Oferty pracy w 2017 r. <i>Job offers in 2017</i>
			do 12 miesięcy od ukończenia nauki <i>to 12 months after graduation</i>	poprzednio pracujący pozostający bez pracy <i>previously worked out of work</i>			
				do 1 miesiąca <i>1 month and less</i>	1-12	powyżej 12 miesięcy <i>more than 12 months</i>	
Monterzy <i>Operators</i>	347	232	3	38	200	108	1014
Kierowcy i operatorzy pojazdów <i>Drivers and operators of vehicles</i>	572	14	4	70	315	177	2869
Pomoce domowe i sprzątaczk <i>Domestic employees and cleaners</i>	529	466	1	65	269	189	1340
Robotnicy pomocniczy w rolnictwie, leśnictwie i rybołówstwie <i>Agricultural, forestry and fishery labourers</i>	72	41	-	8	45	19	1575
Robotnicy pomocniczy w górnictwie, przemyśle, budownictwie i transporcie <i>Labourers in mining, construction, manufacturing and transport</i>	1443	618	1	190	812	437	6729
Pracownicy pomocniczy przygotowujący posiłki <i>Labourers to prepare meals</i>	138	128	2	17	79	39	746
Sprzedawcy uliczni i pracownicy świadczący usługi na ulicach <i>Street salesperson and employees providing services on the streets</i>	4	3	-	-	3	1	4
Ładowacze nieczystości i inni pracownicy przy pracach prostych <i>Waste loaders and other elementary occupations</i>	430	211	2	51	254	124	2974

Źródło: dane Ministerstwa Rodziny, Pracy i Polityki Społecznej.
Source: data of the Ministry of Family, Labour and Social Policy.

WARUNKI PRACY I WYPADKI PRZY PRACY WORK CONDITION AND ACCIDENTS AT WORK

**Tabl. 1(43). ZBIOROWOŚĆ OBJĘTA BADANIEM ORAZ ZATRUDNIENI W WARUNKACH ZAGROŻENIA
WEDŁUG SEKTORÓW WŁASNOŚCI ORAZ SEKCJI**

Stan w dniu 31 XII

POPULATION COVERED BY THE SURVEY AND PERSONS WORKING IN HAZARDOUS CONDITIONS
BY OWNERSHIP SECTORS AND SECTIONS

As of 31 XII

Wyszczególnienie <i>Specification</i>	Liczba osób zatrudnionych w zakładach <i>Number persons working in units</i>				Zatrudnieni ^a w warunkach zagrożenia <i>Persons working^a in hazardous condition</i>	
		objętych bada- niem <i>covered by the survey</i>	w których w ciągu roku zagrożenia <i>in which hazards over the year</i>		ogółem <i>total</i>	w tym kobiety <i>of which women</i>
			nie wystąpiły <i>not were</i>	wystąpiły <i>were</i>		
OGÓŁEM	2016	121177	74262	46915	11479	2564
TOTAL	2017	124304	76125	48179	12212	2660
sektor publiczny <i>public sector</i>		19954	11729	8225	1312	405
sektor prywatny <i>private sector</i>		104350	64396	39954	10900	2255
w tym: <i>of which:</i>						
Rolnictwo, leśnictwo, łowiectwo i rybactwo <i>Agriculture, forestry and fishing</i>		3955	2975	980	533	41
Przemysł <i>Industry</i>		74311	33394	40917	10799	2217
w tym przetwórstwo przemysłowe <i>of which manufacturing</i>		67327	30429	36898	10092	2150
Budownictwo <i>Construction</i>		4892	4175	717	214	1
Handel; naprawa pojazdów samochodowych ^Δ <i>Trade; repair of motor vehicles^Δ</i>		15627	14755	872	151	24
Transport i gospodarka magazynowa <i>Transportation and storage</i>		12475	9578	2897	87	1
Informacja i komunikacja <i>Information and communication</i>		1572	1572	-	-	-
Działalność profesjonalna, naukowa i techniczna <i>Professional, scientific and technical activities</i>		47	47	-	-	-
Administrowanie i działalność wspierająca ^Δ <i>Administrative and support service activities^Δ</i>		408	330	78	16	-
Edukacja <i>Education</i>		2265	2265	-	-	-
Opieka zdrowotna i pomoc społeczna <i>Human health and social work activities</i>		8752	7034	1718	412	376

a Liczeni tylko jeden raz w grupie czynnika przeważającego, tzn. mającego największe szkodliwe znaczenie na danym stanowisku pracy. Dane dotyczą podmiotów gospodarczych, w których liczba pracujących przekracza 9 osób.

a Listed only once by predominant factor, i.e., the factor having the most hazardous effect at a given work post. Data concerning economic entities employing more than 9 persons.

Tabl. 2(44). ZATRUDNIENI^a W WARUNKACH ZAGROŻENIA WEDŁUG CZYNNIKÓW ZAGROŻEŃ, SEKTORÓW WŁASNOŚCI ORAZ SEKCJI

Stan w dniu 31 XII

*PERSONS WORKING^a IN HAZARDOUS CONDITIONS BY HAZARDOUS FACTORS, OWNERSHIP SECTORS AND SECTIONS
As of 31 XII*

Wyszczególnienie <i>Specification</i>	Ogółem <i>Total</i>		Zagrożenia związane <i>Hazard connected with</i>						
			ze środowiskiem pracy <i>work environment</i>		z uciążliwością pracy <i>strenuous conditions</i>		z czynnikami mechanicznymi <i>connected with mechanical factors</i>		
	ogółem <i>total</i>	w tym przez jedną grupę czynni- ków <i>of which one group of factors</i>	razem <i>total</i>	w tym przez jedną grupę czynni- ków <i>of which one group of factors</i>	razem <i>total</i>	w tym przez jedną grupę czynni- ków <i>of which one group of factors</i>	razem <i>total</i>	w tym przez jedną grupę czynni- ków <i>of which one group of factors</i>	
W OSOBACH <i>IN PERSONS</i>									
OGÓŁEM	2016	11479	8508	6919	5383	2487	2050	2073	1075
TOTAL	2017	12212	8509	7008	5192	2967	2306	2237	1011
sektor publiczny <i>public sector</i>		1312	1027	931	706	338	301	43	20
sektor prywatny <i>private sector</i>		10900	7482	6077	4486	2629	2005	2194	991
w tym: <i>of which:</i>									
Rolnictwo, leśnictwo, łowiectwo i rybactwo <i>Agriculture, forestry and fishing</i>		533	432	295	251	136	136	102	45
Przemysł <i>Industry</i>		10799	7399	6036	4428	2719	2091	2044	880
w tym przetwórstwo przemysłowe <i>of which manufacturing</i>		10092	6897	5741	4286	2370	1781	1981	830
Budownictwo <i>Construction</i>		214	103	156	58	37	26	21	19
Handel; naprawa pojazdów samochodowych ^Δ <i>Trade; repair of motor vehicles^Δ</i>		151	146	72	67	32	32	47	47
Transport i gospodarka magazynowa <i>Transportation and storage</i>		87	64	50	48	30	11	7	5
Administrowanie i działalność wspierająca ^Δ <i>Administrative and support service activities^Δ</i>		16	13	-	-	5	2	11	11
Opieka zdrowotna i pomoc społeczna <i>Human health and social work activities</i>		412	352	399	340	8	8	5	4

^a Liczeni tylko jeden raz w grupie czynnika przeważającego, tzn. mającego największe szkodliwe znaczenie na danym stanowisku pracy. Dane dotyczą podmiotów gospodarczych, w których liczba pracujących przekracza 9 osób.
a Listed only once by predominant factor, i.e., the factor having the most hazardous effect at a given work post. Data concerning economic entities employing more than 9 persons.

Tabl. 2(44). ZATRUDNIENI^a W WARUNKACH ZAGROŻENIA WEDŁUG CZYNNIKÓW ZAGROŻEŃ, SEKTORÓW WŁASNOŚCI ORAZ SEKCJI (dok.)

Stan w dniu 31 XII

PERSONS WORKING^a IN HAZARDOUS CONDITIONS BY HAZARDOUS FACTORS, OWNERSHIP SECTORS AND SECTIONS (cont.)

As of 31 XII

Wyszczególnienie <i>Specification</i>	Ogółem <i>Total</i>		Zagrożenia związane <i>Hazard connected with</i>						
			ze środowiskiem pracy <i>work environment</i>		z uciążliwością pracy <i>strenuous conditions</i>		z czynnikami mechanicznymi <i>connected with mechanical factors</i>		
	ogółem <i>total</i>	w tym przez jedną grupę czynników <i>of which one group of factors</i>	razem <i>total</i>	w tym przez jedną grupę czynników <i>of which one group of factors</i>	razem <i>total</i>	w tym przez jedną grupę czynników <i>of which one group of factors</i>	razem <i>total</i>	w tym przez jedną grupę czynników <i>of which one group of factors</i>	
NA 1000 ZATRUDNIONYCH BADANEJ ZBIOROWOŚCI <i>PER 1000 PAID EMPLOYEES OF TOTAL SURVEYED</i>									
OGÓŁEM	2016	94,7	70,2	57,1	44,4	20,5	16,9	17,1	8,9
TOTAL	2017	98,2	68,5	56,4	41,8	23,9	18,6	18,0	8,1
sektor publiczny <i>public sector</i>		65,8	51,5	46,7	35,4	16,9	15,1	2,2	1,0
sektor prywatny <i>private sector</i>		104,5	71,7	58,2	43,0	25,2	19,2	21,0	9,5
w tym: <i>of which:</i>									
Rolnictwo, leśnictwo, łowiectwo i rybactwo <i>Agriculture, forestry and fishing</i>		134,8	109,2	74,6	63,5	34,4	34,4	25,8	11,4
Przemysł <i>Industry</i>		145,3	99,6	81,2	59,6	36,6	28,1	27,5	11,8
w tym przetwórstwo przemysłowe <i>of which manufacturing</i>		149,9	102,4	85,3	63,7	35,2	26,5	29,4	12,3
Budownictwo <i>Construction</i>		43,7	21,1	31,9	11,9	7,6	5,3	4,3	3,9
Handel; naprawa pojazdów samochodowych ^Δ <i>Trade; repair of motor vehicles^Δ</i>		9,7	9,3	4,6	4,3	2,0	2,0	3,0	3,0
Transport i gospodarka magazynowa <i>Transportation and storage</i>		7,0	5,1	4,0	3,8	2,4	0,9	0,6	0,4
Administrowanie i działalność wspierająca ^Δ <i>Administrative and support service activities^Δ</i>		39,2	31,9	-	-	12,3	4,9	27,0	27,0
Opieka zdrowotna i pomoc społeczna <i>Human health and social work activities</i>		47,1	40,2	45,6	38,8	0,9	0,9	0,6	0,5

a Liczeni tylko jeden raz w grupie czynnika przeważającego, tzn. mającego największe szkodliwe znaczenie na danym stanowisku pracy. Dane dotyczą podmiotów gospodarczych, w których liczba pracujących przekracza 9 osób.
a Listed only once by predominant factor, i.e., the factor having the most hazardous effect at a given work post. Data concerning economic entities employing more than 9 persons.

Tabl. 3(45). ZATRUDNIENI^a W WARUNKACH ZAGROŻENIA WEDŁUG CZYNNIKÓW ZAGROŻEŃ ORAZ PODREGIONÓW I POWIATÓW W 2017 R.

Stan w dniu 31 XII

PERSONS WORKING^a IN HAZARDOUS CONDITIONS BY HAZARDOUS FACTORS AND SUBREGIONS AND POWIATS IN 2017

As of 31 XII

Wyszczególnienie <i>Specification</i>	Ogółem <i>Total</i>		Zagrożenia związane <i>Hazard connected with</i>					
			ze środowiskiem pracy <i>work environment</i>		z uciążliwością pracy <i>strenuous conditions</i>		z czynnikami mechanicznymi <i>mechanical factors</i>	
	ogółem <i>total</i>	w tym przez jedną grupę czynników <i>of which one group of factors</i>	razem <i>total</i>	w tym przez jedną grupę czynników <i>of which one group of factors</i>	razem <i>total</i>	w tym przez jedną grupę czynników <i>of which one group of factors</i>	razem <i>total</i>	w tym przez jedną grupę czynników <i>of which one group of factors</i>
WOJEWÓDZTWO VOIVODSHIP	12212	8509	7008	5192	2967	2306	2237	1011
Podregion gorzowski Subregion	4242	3307	2756	2140	880	859	606	308
Powiaty: <i>Powiats</i>								
Gorzowski	860	645	535	418	183	172	142	55
Międzyrzecki	310	227	217	142	48	48	45	37
Słubicki	306	245	232	171	19	19	55	55
Strzelecko-drezdenecki	781	354	549	249	29	29	203	76
Sulęciński	132	104	87	87	-	-	45	17
Miasto na prawach powiatu <i>City with powiat status</i>								
Gorzów Wlkp.	1853	1732	1136	1073	601	591	116	68
Podregion zielonogórski Subregion	7970	5202	4252	3052	2087	1447	1631	703
Powiaty: <i>Powiats</i>								
Krośnieński	310	270	213	206	-	-	97	64
Nowosolski	1055	651	558	470	168	152	329	29
Świebodziński	750	527	249	211	435	281	66	35
Wschowski	189	167	175	160	5	-	9	7
Zielonogórski	894	714	348	302	245	176	301	236
Żagański	709	624	545	490	136	124	28	10
Żarski	2463	1750	1622	960	683	658	158	132
Miasto na prawach powiatu <i>City with powiat status</i>								
Zielona Góra	1600	499	542	253	415	56	643	190

a Liczeni tylko jeden raz w grupie czynnika przeważającego, tzn. mającego największe szkodliwe znaczenie na danym stanowisku pracy. Dane dotyczą podmiotów gospodarczych, w których liczba pracujących przekracza 9 osób.
a Listed only once by predominant factor, i.e., the factor having the most hazardous effect at a given work post. Data concerning economic entities employing more than 9 persons.

Tabl. 4(46). ZATRUDNIENI^a W WARUNKACH ZAGROŻENIA CZYNNIKAMI SZKODLIWYMI I NIEBEZPIECZNYMI DLA ZDROWIA WEDŁUG SEKTORÓW WŁASNOŚCI ORAZ SEKCJI

Stan w dniu 31 XII

PERSONS WORKING^a IN HAZARDOUS CONDITIONS TO AGENTS HARMFUL AND HAZARDOUS TO HEALTH BY OWNERSHIP SECTORS AND SECTIONS

As of 31 XII

Wyszczególnienie <i>Specification</i>	Zagrożenia związane <i>Hazard connected with</i>										
	ze środowiskiem pracy <i>work environment</i>								z uciążliwością pracy <i>strenuous condi- tions</i>		z czyn- nikami mecha- nicznyi <i>mecha- nical factors</i>
	razem <i>total</i>	w tym <i>of which</i>						razem <i>total</i>	w tym nadmier- nym ob- ciążeniem fizycznym <i>of which excessive physical exertion</i>		
		substancje che- miczne <i>chemical substan- ces</i>	pyły przemy- słowe <i>indu- strial dusts</i>	hałas <i>noise</i>	wibracja (drga- nia) <i>vibra- tions</i>	mikro- klimat gorący <i>hot microcli- mates</i>	mikro- klimat zimny <i>cold microcli- mates</i>				
	osobozagrożenia <i>threat per capita</i>										
OGÓŁEM	2016	9173	326	506	6291	490	282	224	2741	35	
TOTAL	2017	9137	409	303	6490	517	277	126	3259	1242	2453
sektor publiczny <i>public sector</i>		1097	23	45	147	67	13	22	390	112	68
sektor prywatny <i>private sector</i>		8040	386	258	6343	450	264	104	2869	1130	2385
Rolnictwo, leśnictwo, łowiectwo i rybactwo <i>Agriculture, forestry and fishing</i>		432	3	-	82	41	-	-	176	106	113
Przemysł <i>Industry</i>		7986	386	273	6250	435	271	101	2969	1064	2225
w tym przetwórstwo przemysłowe <i>of which manufacturing</i>		7582	363	199	6112	370	260	79	2584	874	2141
Budownictwo <i>Construction</i>		168	5	27	96	26	-	1	39	37	45
Handel; naprawa pojazdów samochodowych ^a <i>Trade; repair of motor vehicles^a</i>		74	7	3	26	2	4	24	32	4	47
Transport i gospodarka maga- zynowa <i>Transportation and storage</i>		58	6	-	31	13	-	-	30	26	7
Administrowanie i działalność wspierająca ^a <i>Administrative and support service activities^a</i>		5	-	-	5	-	-	-	5	5	11
Opieka zdrowotna i pomoc społeczna <i>Human health and social work activities</i>		414	2	-	-	-	2	-	8	-	5

^a Liczeni tyle razy, na ile czynników są narażeni. Dane dotyczą podmiotów gospodarczych, w których liczba pracujących przekracza 9 osób.
a Counted accordingly to the number of hazards with which they are threatened. Data concerning economic entities employing more than 9 persons.

Tabl. 5(47). ZATRUDNIENI^a W WARUNKACH ZAGROŻENIA CZYNNIKAMI SZKODLIWYMI I NIEBEZPIECZNYMI DLA ZDROWIA WEDŁUG PODREGIONÓW I POWIATÓW W 2017 R.

Stan w dniu 31 XII

PERSONS WORKING^a IN HAZARDOUS CONDITIONS TO AGENTS HARMFUL AND HAZARDOUS TO HEALTH BY SUBREGIONS AND POWIATS IN 2017

As of 31 XII

Wyszczególnienie <i>Specification</i>	Zagrożenia związane <i>Hazard connected with</i>								
	ze środowiskiem pracy <i>work environment</i>							z uciąż- liwością pracy <i>strenuous condi- tions</i>	z czyn- nikami mecha- nicznymi <i>mecha- nical factors</i>
	razem <i>total</i>	w tym <i>of which</i>					mikro- klimat zimny <i>cold microcli- mates</i>		
		substancje che- miczne <i>chemical substan- ces</i>	pyły przemy- słowe <i>industrial dusts</i>	hałas <i>noise</i>	wibracja (drgania) <i>vibra- tions</i>	mikro- klimat gorący <i>hot microcli- mates</i>			
osobozagrożenia <i>threat per capita</i>									
WOJEWÓDZTWO VOIVODSHIP	9137	409	303	6490	517	277	126	3259	2453
Podregion gorzowski Subregion	3388	47	147	2505	126	215	43	1008	724
Powiaty: <i>Powiats</i>									
Gorzowski	720	12	38	605	51	-	14	228	168
Międzyrzecki	226	1	1	173	-	-	-	66	116
Słubicki	232	-	1	165	-	4	4	19	55
Strzelecko-drezdenecki	863	4	45	502	36	191	-	92	203
Sulęciński	112	-	-	31	-	19	3	-	45
Miasto na prawach powiatu <i>City with powiat status</i>									
Gorzów Wlkp.	1235	30	62	1029	39	1	22	603	137
Podregion zielonogórski Subregion	5749	362	156	3985	391	62	83	2251	1729
Powiaty: <i>Powiats</i>									
Krośnieński	256	13	2	156	12	-	-	-	97
Nowosolski	904	35	24	727	78	2	5	218	359
Świebodziński	254	2	20	213	-	-	-	435	66
Wschowski	187	-	1	146	24	9	5	5	9
Zielonogórski	401	23	20	254	28	26	-	245	321
Żagański	598	6	-	458	10	25	-	144	28
Żarski	1649	267	40	946	6	-	22	738	160
Miasto na prawach powiatu <i>City with powiat status</i>									
Zielona Góra	1500	16	49	1085	233	-	51	466	689

a Liczeni tyle razy, na ile czynników są narażeni. Dane dotyczą podmiotów gospodarczych, w których liczba pracujących przekracza 9 osób.
a Counted accordingly to the number of hazards with which they are threatened. Data concerning economic entities employing more than 9 persons.

Tabl. 6(48). LIKWIDACJA LUB OGRANICZENIE ZAGROŻEŃ WEDŁUG SEKTORÓW WŁASNOŚCI ORAZ SEKCJI

LIQUIDATION OR LIMITATION HAZARDOUS AGENTS BY OWNERSHIP SECTORS AND SECTIONS

Wyszczególnienie <i>Specification</i>	Zatrudnieni ^a w warunkach zagrożenia <i>Persons working^a in hazardous conditions</i>					
	w stosunku, do których w ciągu roku zagrożenia <i>in relation to which hazards were over the year</i>					stan w dniu 31 grudnia <i>as of 31 December</i>
	zlikwidowano lub ograniczono <i>eliminated or limited</i>			ujawniono (łącznie z zagrożeniami nowo powstałymi) <i>revealed (including newly arisen hazards)</i>	osobozagrożenia <i>threat per capita</i>	
	razem <i>total</i>	do poziomu zgodnego z normą <i>up to the acceptable norms</i>	ograniczono <i>limited</i>			
ZAGROŻENIA CZYNNIKAMI ŚRODOWISKA PRACY <i>HAZARD OF WORKING ENVIRONMENT-RELATED</i>						
OGÓŁEM	2016	5797	2200	3597	2351	9173
TOTAL	2017	4490	1955	2535	1559	9137
sektor publiczny <i>public sector</i>		1005	286	719	157	1097
sektor prywatny <i>private sector</i>		3485	1669	1816	1402	8040
Rolnictwo, leśnictwo, łowiectwo i rybactwo <i>Agriculture, forestry and fishing</i>		237	20	217	33	432
Przemysł <i>Industry</i>		3704	1850	1854	1433	7986
w tym przetwórstwo przemysłowe <i>of which manufacturing</i>		3272	1588	1684	1308	7582
Budownictwo <i>Construction</i>		8	1	7	40	168
Handel; naprawa pojazdów samochodowych ^Δ <i>Trade; repair of motor vehicles^Δ</i>		64	18	46	4	74
Transport i gospodarka magazynowa <i>Transportation and storage</i>		37	1	36	10	58
Administrowanie i działalność wspierająca ^Δ <i>Administrative and support service activities^Δ</i>		5	-	5	-	5
Opieka zdrowotna i pomoc społeczna <i>Human health and social work activities</i>		435	65	370	39	414

^a Liczeni tyle razy, na ile czynników są narażeni. Dane dotyczą podmiotów gospodarczych, w których liczba pracujących przekracza 9 osób.
a Counted accordingly to the number of hazards with which they are threatened. Data concerning economic entities employing more than 9 persons.

Tabl. 6(48). LIKWIDACJA LUB OGRANICZENIE ZAGROŻEŃ WEDŁUG SEKTORÓW WŁASNOŚCI ORAZ SEKCJI (cd.)

LIQUIDATION OR LIMITATION HAZARDOUS AGENTS BY OWNERSHIP SECTORS AND SECTIONS (cont.)

Wyszczególnienie <i>Specification</i>	Zatrudnieni ^a w warunkach zagrożenia <i>Persons working^a in hazardous conditions</i>					
	w stosunku, do których w ciągu roku zagrożenia <i>in relation to which hazards were over the year</i>					stan w dniu 31 grudnia <i>as of 31 December</i>
	zlikwidowano lub ograniczono <i>eliminated or limited</i>			ujawniono (łącznie z zagrożeniami nowo powstałymi) <i>revealed (including newly arisen hazards)</i>	osobozagrożenia <i>threat per capita</i>	
	razem <i>total</i>	do poziomu zgodnego z normą <i>up to the acceptable norms</i>	ograniczono <i>limited</i>			
ZAGROŻENIA WYNIKAJĄCE Z UCIAŻLIWOŚCI PRACY <i>HAZARD CAUSED BY BURDENSOME WORK</i>						
OGÓŁEM	2016	1089	594	495	833	2741
TOTAL	2017	682	115	567	875	3259
sektor publiczny <i>public sector</i>		219	8	211	33	390
sektor prywatny <i>private sector</i>		463	107	356	842	2869
Rolnictwo, leśnictwo, łowiectwo i rybactwo <i>Agriculture, forestry and fishing</i>		46	-	46	28	176
Przemysł <i>Industry</i>		572	110	462	824	2969
w tym przetwórstwo przemysłowe <i>of which manufacturing</i>		367	83	284	640	2584
Budownictwo <i>Construction</i>		6	-	6	14	39
Handel; naprawa pojazdów samochodowych ^Δ <i>Trade; repair of motor vehicles^Δ</i>		32	4	28	2	32
Transport i gospodarka magazynowa <i>Transportation and storage</i>		20	-	20	7	30
Administrowanie i działalność wspierająca ^Δ <i>Administrative and support service activities^Δ</i>		5	-	5	-	5
Opieka zdrowotna i pomoc społeczna <i>Human health and social work activities</i>		1	1	-	-	8

^a Liczeni tyle razy, na ile czynników są narażeni. Dane dotyczą podmiotów gospodarczych, w których liczba pracujących przekracza 9 osób.
a Counted accordingly to the number of hazards with which they are threatened. Data concerning economic entities employing more than 9 persons.

Tabl. 6(48). LIKWIDACJA LUB OGRANICZENIE ZAGROŻEŃ WEDŁUG SEKTORÓW WŁASNOŚCI ORAZ SEKCJI (dok.)

LIQUIDATION OR LIMITATION HAZARDOUS AGENTS BY OWNERSHIP SECTORS AND SECTIONS (cont.)

Wyszczególnienie <i>Specification</i>	Zatrudnieni ^a w warunkach zagrożenia <i>Persons working^a in hazardous conditions</i>					
	w stosunku, do których w ciągu roku zagrożenia <i>in relation to which hazards were over the year</i>					stan w dniu 31 grudnia <i>as of 31 December</i>
	zlikwidowano lub ograniczono <i>eliminated or limited</i>			ujawniono (łącznie z zagrożeniami nowo powstałymi) <i>revealed (including newly arisen hazards)</i>	osobozagrożenia <i>threat per capita</i>	
	razem <i>total</i>	do poziomu zgodnego z normą <i>up to the acceptable norms</i>	ograniczono <i>limited</i>			
ZAGROŻENIA ZWIĄZANE Z CZYNNIKAMI MECHANICZNYMI <i>HAZARD CONNECTED WITH OF MECHANICAL AGENTS</i>						
OGÓŁEM	2016	754	131	623	378	2396
TOTAL	2017	559	186	373	411	2453
sektor publiczny <i>public sector</i>		49	-	49	8	68
sektor prywatny <i>private sector</i>		510	186	324	403	2385
Rolnictwo, leśnictwo, łowiectwo i rybactwo <i>Agriculture, forestry and fishing</i>		51	-	51	29	113
Przemysł <i>Industry</i>		454	147	307	370	2225
w tym przetwórstwo przemysłowe <i>of which manufacturing</i>		382	133	249	346	2141
Budownictwo <i>Construction</i>		32	24	8	-	45
Handel; naprawa pojazdów samochodowych ^Δ <i>Trade; repair of motor vehicles^Δ</i>		15	15	-	9	47
Transport i gospodarka magazynowa <i>Transportation and storage</i>		6	-	6	1	7
Administrowanie i działalność wspierająca ^Δ <i>Administrative and support service activities^Δ</i>		-	-	-	1	11
Opieka zdrowotna i pomoc społeczna <i>Human health and social work activities</i>		1	-	1	1	5

^a Liczeni tyle razy, na ile czynników są narażeni. Dane dotyczą podmiotów gospodarczych, w których liczba pracujących przekracza 9 osób.
a Counted accordingly to the number of hazards with which they are threatened. Data concerning economic entities employing more than 9 persons.

Tabl. 7(49). KORZYSTAJĄCY ZE ŚWIADCZEŃ Z TYTUŁU PRACY W WARUNKACH SZKODLIWYCH I UCIAŹLIWYCH DLA ZDROWIA WEDŁUG SEKTORÓW WŁASNOŚCI ORAZ SEKCJI

Stan w dniu 15 XII

*BENEFICIARIES OF THE HAZARDOUS AND HARD WORKING CONDITIONS BENEFITS BY OWNERSHIP SECTORS AND SECTIONS
As of 15 XII*

Wyszczególnienie <i>Specification</i>		Posiłki profilaktyczne <i>Preventive food</i>	Napoje <i>Drinks</i>	Inne środki odżywcze <i>Other nutrition</i>	Dodatki pieniężne <i>Special pay</i>	Skrócony czas pracy <i>Short-time working</i>	Dodatkowe urlopy <i>Extra leaves</i>	Uprawnienia wynikające z pracy w szczególnych warunkach lub w szczególnym charakterze <i>Entitlements arising from work in particular conditions</i>
OGÓŁEM	2016	6652	13698	697	2831	211	149	145
TOTAL	2017	7616	12089	530	1732	376	42	101
sektor publiczny <i>public sector</i>		2816	4878	114	1157	68	15	68
sektor prywatny <i>private sector</i>		4800	7211	416	575	308	27	33
Rolnictwo, leśnictwo, łowiectwo i rybactwo <i>Agriculture, forestry and fishing</i>		1440	890	-	16	-	-	-
Przemysł <i>Industry</i>		5211	8043	462	669	347	39	27
w tym przetwórstwo przemysłowe <i>of which manufacturing</i>		3700	5776	133	313	284	24	19
Budownictwo <i>Construction</i>		342	384	-	38	2	3	-
Handel; naprawa pojazdów samochodowych ^a <i>Trade; repair of motor vehicles^a</i>		106	360	-	3	-	-	1
Transport i gospodarka magazynowa <i>Transportation and storage</i>		494	1089	58	873	22	-	66
Administrowanie i działalność wspierająca ^a <i>Administrative and support service activities^a</i>		17	44	-	-	-	-	-
Edukacja <i>Education</i>		-	-	-	6	-	-	-
Opieka zdrowotna i pomoc społeczna <i>Human health and social work activities</i>		6	1279	10	127	5	-	7

^a Dane dotyczą podmiotów gospodarczych, w których liczba pracujących przekracza 9 osób.
a Data concerning economic entities employing more than 9 persons.

Tabl. 8(50). WYPADKI I POSZKODOWANI W WYPADKACH PRZY PRACY^a WEDŁUG RODZAJU I SKUTKU WYPADKU ORAZ SEKCJI

OCCUPATIONAL ACCIDENTS AND PERSONS INJURED IN OCCUPATIONAL ACCIDENTS^a BY KIND AND CONSEQUENCE OF ACCIDENT AND SECTIONS

Wyszczególnienie <i>Specification</i>	Wypadki <i>Occupational accidents</i>		Poszkodowani w wypadkach (poza gospodarstwami indywidualnymi w rolnictwie) <i>Persons injured in occupational accidents (excluding private farms in agriculture)</i>				
	ogółem <i>total</i>	w tym zbiorowe <i>of which mass</i>	ogółem <i>total</i>	w tym <i>of which</i>			
				w zbiorowych <i>mass</i>	w śmiertelnych <i>fatal</i>	w ciężkich <i>serious</i>	
OGÓŁEM	2016	2480	6	2486	12	4	7
TOTAL	2017	2469	7	2482	20	3	21
Rolnictwo, leśnictwo, łowiectwo i rybactwo <i>Agriculture, forestry and fishing</i>		57	-	57	-	-	-
Przemysł <i>Industry</i>		1247	-	1247	-	1	17
w tym przetwórstwo przemysłowe <i>of which manufacturing</i>		1159	-	1159	-	1	16
Budownictwo <i>Construction</i>		57	-	57	-	-	1
Handel; naprawa pojazdów samochodowych ^Δ <i>Trade; repair of motor vehicles^Δ</i>		289	-	289	-	-	1
Transport i gospodarka magazynowa <i>Transportation and storage</i>		188	2	196	10	1	1
Zakwaterowanie i gastronomia ^Δ <i>Accommodation and catering^Δ</i>		8	-	8	-	-	-
Informacja i komunikacja <i>Information and communication</i>		5	-	5	-	-	-
Działalność finansowa i ubezpieczeniowa <i>Financial and insurance activities</i>		27	-	27	-	-	-
Obsługa rynku nieruchomości ^Δ <i>Real estate activities^Δ</i>		32	-	32	-	-	-
Działalność profesjonalna, naukowa i techniczna <i>Professional, scientific and technical activities</i>		9	-	9	-	-	-
Administrowanie i działalność wspierająca ^Δ <i>Administrative and support service activities^Δ</i>		73	1	74	2	-	-
Administracja publiczna i obrona narodowa; obowiązkowe zabezpieczenia społeczne <i>Public administration and defence; compulsory social security</i>		145	3	148	6	1	-
Edukacja <i>Education</i>		103	-	103	-	-	-
Opieka zdrowotna i pomoc społeczna <i>Human health and social work activities</i>		203	1	204	2	-	-
Działalność związana z kulturą, rozrywką i rekreacją <i>Arts, entertainment and recreation</i>		16	-	16	-	-	-
Pozostała działalność usługowa <i>Other service activities</i>		10	-	10	-	-	1

^a Zgłoszone w danym roku.
a Registered in a given year.

Tabl. 9(51). POSZKODOWANI W WYPADKACH PRZY PRACY^a WEDŁUG WYDARZEŃ POWODUJĄCYCH URAZ (poza gospodarstwami indywidualnymi w rolnictwie)

PERSONS INJURED IN ACCIDENTS AT WORK^a BY CONTACT-MODE OF INJURY (excluding private farms in agriculture)

Wyszczególnienie <i>Specification</i>	Ogółem <i>Total</i>	W tym <i>Of which</i>								
		kontakt z prądem elektrycznym, temperaturą, niebezpiecznymi substancjami i preparatami chemicznymi <i>contact with voltage, temperature, hazardous and chemical substances</i>	tonięcie, zakopanie i zamknięcie <i>drowned, buried, enveloped</i>	zderzenie z lub uderzenie w nieruchomy obiekt <i>horizontal or vertical impact with or against a stationary object</i>	uderzenie przez obiekt w ruchu <i>horizontal or vertical impact with or against object in motion</i>	kontakt z przedmiotem ostrym, szorstkim, chropowatym <i>contact with sharp, pointed, rough, coarse material agent</i>	uwięzienie, zmiżdżenie <i>trapped, crushed</i>	obciążenie fizyczne lub psychiczne <i>physical or mental stress</i>	przejaw agresji ze strony człowieka lub zwierzęcia <i>aggression human or animal</i>	
OGÓŁEM	2016	2486	65	2	548	552	520	184	306	58
TOTAL	2017	2482	61	2	667	581	521	161	336	79
Rolnictwo, leśnictwo, łowiectwo i rybactwo <i>Agriculture, forestry and fishing</i>		57	1	-	17	7	8	3	6	11
Przemysł <i>Industry</i>		1247	35	1	241	354	333	110	147	5
w tym przetwórstwo przemysłowe <i>of which manufacturing</i>		1159	33	1	214	337	318	102	133	2
Budownictwo <i>Construction</i>		57	1	-	15	13	16	6	5	-
Handel; naprawa pojazdów samochodowych ^a <i>Trade; repair of motor vehicles^a</i>		289	5	-	75	70	71	11	43	4
Transport i gospodarka magazynowa <i>Transportation and storage</i>		196	3	-	74	52	5	6	23	26
Zakwaterowanie i gastronomia ^a <i>Accommodation and catering^a</i>		8	2	-	1	2	1	1	1	-

^a Zgłoszone w danym roku.
a Registered in a given year.

Tabl. 9(51). POSZKODOWANI W WYPADKACH PRZY PRACY^a WEDŁUG WYDARZEŃ POWODUJĄCYCH URAZ (cd.)

PERSONS INJURED IN ACCIDENTS AT WORK^a BY CONTACT–MODE OF INJURY (cont.)

Wyszczególnienie <i>Specification</i>	Ogółem <i>Total</i>	W tym <i>Of which</i>							
		kontakt z prądem elektrycznym, temperaturą, niebezpiecznymi substancjami i preparatami chemicznymi <i>contact with voltage, temperature, hazardous and chemical substances</i>	tonięcie, zakopanie i zamknięcie <i>drowned, buried, enveloped</i>	zderzenie z lub uderzenie w nieruchomy obiekt <i>horizontal or vertical impact with or against a stationary object</i>	uderzenie przez obiekt w ruchu <i>horizontal or vertical impact with or against object in motion</i>	kontakt z przedmiotem ostrym, szorstkim, chropowatym <i>contact with sharp, pointed, rough, coarse material agent</i>	uwięzienie, zmiżdżenie <i>trapped, crushed</i>	obciążenie fizyczne lub psychiczne <i>physical or mental stress</i>	przejaw agresji ze strony człowieka lub zwierzęcia <i>aggression human or animal</i>
Informacja i komunikacja <i>Information and communication</i>	5	-	-	4	1	-	-	-	-
Działalność finansowa i ubezpieczeniowa <i>Financial and insurance activities</i>	27	1	-	6	7	3	2	5	3
Obsługa rynku nieruchomości ^Δ <i>Real estate activities^Δ</i>	32	1	-	16	6	6	1	1	1
Działalność profesjonalna, naukowa i techniczna <i>Professional, scientific and technical activities</i>	9	-	-	3	1	2	-	3	-
Administrowanie i działalność wspierająca ^Δ <i>Administrative and support service activities^Δ</i>	74	1	-	31	12	13	3	12	2
Administracja publiczna i obrona narodowa; obowiązkowe zabezpieczenia społeczne <i>Public administration and defence; compulsory social security</i>	148	3	1	62	21	11	9	28	3

^a Zgłoszone w danym roku.
a Registered in a given year.

Tabl. 9(51). POSZKODOWANI W WYPADKACH PRZY PRACY^a WEDŁUG WYDARZEŃ POWODUJĄCYCH URAZ (dok.)

PERSONS INJURED IN ACCIDENTS AT WORK^a BY CONTACT-MODE OF INJURY (cont.)

Wyszczególnienie <i>Specification</i>	Ogółem <i>Total</i>	W tym <i>Of which</i>							
		kontakt z prądem elektrycznym, temperaturą, niebezpiecznymi substancjami i preparatami chemicznymi <i>contact with voltage, temperature, hazardous and chemical substances</i>	tonięcie, zakopanie i zamknięcie <i>drowned, buried, enveloped</i>	zderzenie z lub uderzenie w nieruchomy obiekt <i>horizontal or vertical impact with or against a stationary object</i>	uderzenie przez obiekt w ruchu <i>horizontal or vertical impact with or against object in motion</i>	kontakt z przedmiotem ostrym, szorstkim, chropowatym <i>contact with sharp, pointed, rough, coarse material agent</i>	uwięzienie, zmiażdżenie <i>trapped, crushed</i>	obciążenie fizyczne lub psychiczne <i>physical or mental stress</i>	przejaw agresji ze strony człowieka lub zwierzęcia <i>aggression human or animal</i>
Edukacja <i>Education</i>	103	4	-	48	10	14	2	14	4
Opieka zdrowotna i pomoc społeczna <i>Human health and social work activities</i>	204	3	-	60	22	36	6	44	20
Działalność związana z kulturą, rozrywką i rekreacją <i>Arts, entertainment and recreation</i>	16	1	-	10	-	-	-	4	-
Pozostała działalność usługowa <i>Other service activities</i>	10	-	-	4	3	2	1	-	-

^a Zgłoszone w danym roku.
a Registered in a given year.

Tabl. 10(52). PPRZYCZYNY WYPADKÓW PRZY PRACY^a WEDŁUG SEKCJI (poza gospodarstwami indywidualnymi w rolnictwie)

CAUSES OF ACCIDENTS AT WORK^a BY SECTIONS (excluding private farms in agriculture)

Wyszczególnienie <i>Specification</i>		Ogółem <i>Total</i>	Grupy przyczyn <i>Causes groups</i>								
			niewłaściwy stan czynnika materialnego <i>inappropriate condition of material objects/agents</i>	niewłaściwa organizacja <i>inappropriate organization of</i>		brak lub niewłaściwe postępowanie się czynnikiem materialnym <i>absence or inappropriate use of the material objects/agents</i>	nieużywanie sprzętu ochronnego <i>not using protective equipment</i>	niewłaściwe samowolne zachowanie się pracownika <i>inappropriate wilful employee action</i>	niewłaściwy stan psychyczny pracownika ^b <i>inappropriate mental-physical condition of employee^b</i>	nieprawidłowe zachowanie się pracownika <i>incorrect employee action</i>	pozostałe <i>others</i>
				pracy <i>work</i>	stanowiska pracy <i>work post</i>						
OGÓŁEM	2016	5001	369	182	238	367	71	359	101	3165	149
TOTAL	2017	5070	411	218	264	362	104	331	57	3138	185
Rolnictwo, leśnictwo, łowiectwo i rybactwo <i>Agriculture, forestry and fishing</i>		104	4	4	4	7	1	5	-	72	7
Przemysł <i>Industry</i>		2794	236	114	144	232	70	216	33	1700	49
w tym przetwórstwo przemysłowe <i>of which manufacturing</i>		2617	221	106	136	221	64	204	32	1591	42
Budownictwo <i>Construction</i>		100	10	2	7	6	1	5	2	64	3
Handel; naprawa pojazdów samochodowych ^Δ <i>Trade; repair of motor vehicles^Δ</i>		618	40	41	51	47	14	54	9	344	18
Transport i gospodarka magazynowa <i>Transportation and storage</i>		306	13	6	6	9	5	7	-	200	60
Zakwaterowanie i gastronomia ^Δ <i>Accommodation and catering^Δ</i>		21	-	1	-	1	-	-	-	19	-
Informacja i komunikacja <i>Information and communication</i>		9	-	-	-	1	-	-	-	7	1
Działalność finansowa i ubezpieczeniowa <i>Financial and insurance activities</i>		61	5	3	5	4	1	-	-	41	2

a Zgłoszone w danym roku. b Niezapewniający bezpiecznego wykonywania pracy, spowodowany m. in.: nagłym zachorowaniem, niedyspozycją fizyczną lub psychiczną, nadużyciem alkoholu

a Registered in a given year. b To not ensure execution of safe work, caused by, i.a.: sudden illness, physical or mental indisposition, alcohol abuse.

Tabl. 10(52). PPRZYCZYNY WYPADKÓW PRZY PRACY^a WEDŁUG SEKCJI (dok.)

CAUSES OF ACCIDENTS AT WORK^a BY SECTIONS (cont.)

Wyszczególnienie Specification	Ogółem Total	Grupy przyczyn Causes groups								
		niewłaściwy stan czynnika materialnego inappropriate condition of material objects/agents	niewłaściwa organizacja inappropriate organization of		brak lub niewłaściwe posługiwanie się czynnikiem materialnym absence or inappropriate use of the material objects/agents	nieużywanie sprzętu ochronnego not using protective equipment	niewłaściwe samowolne zachowanie się pracownika inappropriate wilful employee action	niewłaściwy stan psychofizyczny pracownika ^b inappropriate mental-physical condition of employee ^b	nieprawidłowe zachowanie się pracownika incorrect employee action	pozostałe others
			pracy work	stanowiska pracy work post						
Obsługa rynku nieruchomości ^a Real estate activities ^a	59	10	1	2	7	1	1	2	34	1
Działalność profesjonalna, naukowa i techniczna Professional, scientific and technical activities	17	1	-	1	1	-	1	-	13	-
Administrowanie i działalność wspierająca ^a Administrative and support service activities ^a	153	8	8	9	7	4	11	1	100	5
Administracja publiczna i obrona narodowa; obowiązkowe zabezpieczenia społeczne Public administration and defence; compulsory social security	270	29	17	6	11	5	6	3	179	14
Edukacja Education	209	21	12	12	11	-	16	3	128	6
Opieka zdrowotna i pomoc społeczna Human health and social work activities	306	33	9	15	17	2	9	4	201	16
Działalność związana z kulturą, rozrywką i rekreacją Arts, entertainment and recreation	31	-	-	2	-	-	-	-	27	2
Pozostała działalność usługowa Other service activities	12	1	-	-	1	-	-	-	9	1

a Zgłoszone w danym roku. b Niezapewniający bezpiecznego wykonywania pracy, spowodowany m. in.: nagłym zachorowaniem, niedyspozycją fizyczną lub psychiczną, nadużyciem alkoholu

a Registered in a given year. b To not ensure execution of safe work, caused by, i.a.: sudden illness, physical or mental indisposition, alcohol abuse.

Tabl. 11(53). POSZKODOWANI W WYPADKACH PRZY PRACY^a WEDŁUG WIEKU ORAZ SEKCJI (poza gospodarstwami indywidualnymi w rolnictwie)

PERSONS INJURED IN ACCIDENTS AT WORK^a BY AGE AND SECTIONS (excluding private farms in agriculture)

Wyszczególnienie <i>Specification</i>	Ogółem <i>Total</i>	W wieku <i>At age</i>						
		24 lata i mniej <i>24 years and less</i>	25-34	35-44	45-54	55-64	65 lat i więcej <i>65 years and more</i>	
OGÓŁEM	2016	2486	257	614	632	534	414	35
TOTAL	2017	2482	266	605	649	525	417	20
Rolnictwo, leśnictwo, łowiectwo i rybactwo <i>Agriculture, forestry and fishing</i>		57	2	15	14	9	17	-
Przemysł <i>Industry</i>		1247	187	347	328	228	147	10
w tym przetwórstwo przemysłowe <i>of which manufacturing</i>		1159	183	335	305	199	128	9
Budownictwo <i>Construction</i>		57	8	12	11	11	15	-
Handel; naprawa pojazdów samochodowych ^Δ <i>Trade; repair of motor vehicles^Δ</i>		289	36	88	98	41	25	1
Transport i gospodarka magazynowa <i>Transportation and storage</i>		196	14	43	53	49	34	3
Zakwaterowanie i gastronomia ^Δ <i>Accommodation and catering^Δ</i>		8	4	3	1	-	-	-
Informacja i komunikacja <i>Information and communication</i>		5	-	1	2	1	1	-
Działalność finansowa i ubezpieczeniowa <i>Financial and insurance activities</i>		27	1	9	8	6	3	-
Obsługa rynku nieruchomości ^Δ <i>Real estate activities^Δ</i>		32	1	6	1	8	16	-
Działalność profesjonalna, naukowa i techniczna <i>Professional, scientific and technical activities</i>		9	1	3	-	1	4	-
Administrowanie i działalność wspierająca ^Δ <i>Administrative and support service activities^Δ</i>		74	5	13	15	15	26	-
Administracja publiczna i obrona narodowa; obowiązkowe zabezpieczenia społeczne <i>Public administration and defence; compulsory social security</i>		148	-	22	44	34	46	2
Edukacja <i>Education</i>		103	4	10	24	39	25	1
Opieka zdrowotna i pomoc społeczna <i>Human health and social work activities</i>		204	1	26	47	77	51	2
Działalność związana z kulturą, rozrywką i rekreacją <i>Arts, entertainment and recreation</i>		16	1	4	2	3	5	1
Pozostała działalność usługowa <i>Other service activities</i>		10	1	3	1	3	2	-

^a Zgłoszone w danym roku.
a Registered in a given year.

Tabl. 12(54). POSZKODOWANI W WYPADKACH PRZY PRACY^a WEDŁUG WIEKU ORAZ GRUP ZAWODÓW W 2017 R. (poza gospodarstwami indywidualnymi w rolnictwie)

PERSONS INJURED IN ACCIDENTS AT WORK^a BY AGE AND OCCUPATIONAL GROUPS IN 2017 (excluding private farms in agriculture)

Wyszczególnienie <i>Specification</i>	Ogółem <i>Total</i>	W wieku <i>At age</i>					
		18-24	25-34	35-44	45-54	55-64	65 lat i więcej <i>65 years and more</i>
OGÓŁEM	2482	266	605	649	525	417	20
TOTAL							
Przedstawiciele władz publicznych, wyżsi urzędnicy i kierownicy <i>Public government representatives, senior officials and managers</i>	77	-	14	32	19	11	1
Specjaliści <i>Professionals</i>	219	3	36	60	77	40	3
Technicy i inny średni personel <i>Technicians and associate professionals</i>	155	8	34	39	39	35	-
Pracownicy biurowi <i>Office clerks</i>	223	16	69	70	45	23	-
Pracownicy usług i sprzedawcy <i>Service and sales workers</i>	281	33	69	75	50	50	4
Rolnicy, ogrodnicy, leśnicy i rybacy <i>Skilled agricultural and fishery workers</i>	22	-	5	4	8	5	-
Robotnicy przemysłowi i rzemieślnicy <i>Craft and related trades workers extraction and building trades workers</i>	706	102	177	167	137	120	3
Operatorzy i monterzy maszyn i urządzeń <i>Plant and machine operators and assemblers</i>	575	80	152	152	104	79	8
Pracownicy wykonujący prace proste <i>Elementary occupations</i>	224	24	49	50	46	54	1

^a Zgłoszone w danym roku.
a Registered in a given year.

Tabl. 13(55). POSZKODOWANI W WYPADKACH PRZY PRACY^a WEDŁUG STAŻU PRACY ORAZ SEKCJI (poza gospodarstwami indywidualnymi w rolnictwie)

PERSONS INJURED IN ACCIDENTS AT WORK^a BY WORK SENIORITY AND SECTIONS (excluding private farms in agriculture)

Wyszczególnienie <i>Specification</i>	Ogółem <i>Total</i>	Staż pracy na zajmowanym stanowisku <i>Work seniority in a given post</i>						
		1 rok i mniej <i>1 year and less</i>	2-3	4-5	6-10	11-15	16 lat i więcej <i>16 years and more</i>	
OGÓŁEM	2016	2486	824	394	262	416	215	375
TOTAL	2017	2482	874	415	244	399	213	337
Rolnictwo, leśnictwo, łowiectwo i rybactwo <i>Agriculture, forestry and fishing</i>		57	12	11	7	9	8	10
Przemysł <i>Industry</i>		1247	503	224	128	202	99	91
w tym przetwórstwo przemysłowe <i>of which manufacturing</i>		1159	481	212	118	182	91	75
Budownictwo <i>Construction</i>		57	16	16	8	9	5	3
Handel; naprawa pojazdów samochodowych ^Δ <i>Trade; repair of motor vehicles^Δ</i>		289	127	50	30	56	17	9
Transport i gospodarka magazynowa <i>Transportation and storage</i>		196	82	27	18	21	13	35
Zakwaterowanie i gastronomia ^Δ <i>Accommodation and catering^Δ</i>		8	5	-	2	1	-	-
Informacja i komunikacja <i>Information and communication</i>		5	1	2	-	-	2	-
Działalność finansowa i ubezpieczeniowa <i>Financial and insurance activities</i>		27	14	3	4	3	1	2
Obsługa rynku nieruchomości ^Δ <i>Real estate activities^Δ</i>		32	8	3	1	4	4	12
Działalność profesjonalna, naukowa i techniczna <i>Professional, scientific and technical activities</i>		9	3	3	-	1	1	1
Administrowanie i działalność wspierająca ^Δ <i>Administrative and support service activities^Δ</i>		74	36	21	9	4	3	1
Administracja publiczna i obrona narodowa; obowiązkowe zabezpieczenia społeczne <i>Public administration and defence; compulsory social security</i>		148	26	19	20	29	17	37
Edukacja <i>Education</i>		103	8	14	11	17	16	37
Opieka zdrowotna i pomoc społeczna <i>Human health and social work activities</i>		204	28	19	3	34	26	94
Działalność związana z kulturą, rozrywką i rekreacją <i>Arts, entertainment and recreation</i>		16	3	3	1	4	1	4
Pozostała działalność usługowa <i>Other service activities</i>		10	2	-	2	5	-	1

^a Zgłoszone w danym roku.
a Registered in a given year.

Tabl. 14(56). POSZKODOWANI W WYPADKACH PRZY PRACY^a WEDŁUG WYBRANYCH SEKCJI ORAZ GRUP ZAWODÓW W 2017 R. (poza gospodarstwami indywidualnymi w rolnictwie)

PERSONS INJURED IN ACCIDENTS AT WORK^a BY SELECTED SECTIONS AND OCCUPATIONAL GROUPS IN 2017
(excluding private farms in agriculture)

Wyszczególnienie <i>Specification</i>	Ogółem <i>Total</i>	W tym <i>Of which</i>							
		rolnictwo, leśnictwo, łowiectwo i rybactwo <i>agriculture, hunting and forestry</i>	przemysł <i>industry</i>		budownictwo <i>construction</i>	handel; naprawa pojazdów samocho- dowych ^Δ <i>trade; repair of motor vehicles^Δ</i>	transport i gospo- darka magazy- nowa <i>transportation and storage</i>	admini- strowanie i dzia- łalność wspiera- jąca ^Δ <i>admini- strative and support service activities</i>	opieka zdrowot- na i pomoc społeczna <i>human health and social work activities</i>
			ogółem <i>total</i>	w tym prze- twórstwo przemys- łowe <i>of which manufacturing</i>					
OGÓŁEM TOTAL	2482	57	1247	1159	57	289	196	74	204
Przedstawiciele władz publicznych, wyżsi urzędnicy i kierownicy <i>Public government representatives, senior officials and managers</i>	77	-	16	15	4	23	2	5	12
Specjaliści <i>Professionals</i>	219	4	18	18	-	5	-	-	91
Technicy i inny średni personel <i>Technicians and associate professionals</i>	155	9	55	45	-	11	1	-	43
Pracownicy biurowi <i>Office clerks</i>	223	1	42	42	1	29	87	8	5
Pracownicy usług i sprzedawcy <i>Service and sales workers</i>	281	2	14	10	-	169	5	27	20
Rolnicy, ogrodnicy, leśnicy i rybacy <i>Skilled agricultural and fishery workers</i>	22	14	5	5	-	-	-	3	-
Robotnicy przemysłowi i rzemieślnicy <i>Craft and related trades workers extraction and building trades workers</i>	706	5	568	530	42	29	16	8	6
Operatorzy i monterzy maszyn i urządzeń <i>Plant and machine operators and assemblers</i>	575	14	434	414	6	13	77	3	4
Pracownicy wykonujący prace proste <i>Elementary occupations</i>	224	8	95	80	4	10	8	20	23

^a Zgłoszone w danym roku.
a Registered in a given year.

Tabl. 15(57). POSZKODOWANI W WYPADKACH PRZY PRACY^a WEDŁUG STATUSU ZATRUDNIENIA ORAZ SEKCJI (poza gospodarstwami indywidualnymi w rolnictwie)

PERSONS INJURED IN ACCIDENTS AT WORK^a BY STATUS AND SECTIONS (excluding private farms in agriculture)

Wyszczególnienie <i>Specification</i>		Ogółem <i>Total</i>	Z liczby ogółem zatrudnieni na czas <i>Of total number employed for an</i>					
			nieokreślony <i>indefinite period</i>			określony <i>definite period</i>		
			razem <i>total</i>	w wymiarze czasu pracy <i>in time basis</i>		razem <i>total</i>	w wymiarze czasu pracy <i>in time basis</i>	
				pełnym <i>full</i>	niepełnym <i>part</i>		pełnym <i>full</i>	niepełnym <i>part</i>
OGÓŁEM	2016	2486	1433	1384	49	999	958	41
TOTAL	2017	2482	1452	1410	42	982	955	27
Rolnictwo, leśnictwo, łowiectwo i rybactwo <i>Agriculture, forestry and fishing</i>		57	47	44	3	10	10	-
Przemysł <i>Industry</i>		1247	633	620	13	603	600	3
w tym przetwórstwo przemysłowe <i>of which manufacturing</i>		1159	571	560	11	578	575	3
Budownictwo <i>Construction</i>		57	26	24	2	29	27	2
Handel; naprawa pojazdów samochodowych ^Δ <i>Trade; repair of motor vehicles^Δ</i>		289	151	143	8	132	123	9
Transport i gospodarka magazynowa <i>Transportation and storage</i>		196	118	114	4	76	70	6
Zakwaterowanie i gastronomia ^Δ <i>Accommodation and catering^Δ</i>		8	6	6	-	2	1	1
Informacja i komunikacja <i>Information and communication</i>		5	4	4	-	1	1	-
Działalność finansowa i ubezpieczeniowa <i>Financial and insurance activities</i>		27	15	15	-	6	6	-
Obsługa rynku nieruchomości ^Δ <i>Real estate activities^Δ</i>		32	28	27	1	4	4	-
Działalność profesjonalna, naukowa i techniczna <i>Professional, scientific and technical activities</i>		9	5	5	-	4	4	-
Administrowanie i działalność wspierająca ^Δ <i>Administrative and support service activities^Δ</i>		74	23	21	2	50	49	1
Administracja publiczna i obrona narodowa; obowiązkowe zabezpieczenia społeczne <i>Public administration and defence; compulsory social security</i>		148	121	120	1	19	16	3
Edukacja <i>Education</i>		103	88	88	-	9	8	1
Opieka zdrowotna i pomoc społeczna <i>Human health and social work activities</i>		204	166	161	5	33	32	1
Działalność związana z kulturą, rozrywką i rekreacją <i>Arts, entertainment and recreation</i>		16	12	10	2	3	3	-
Pozostała działalność usługowa <i>Other service activities</i>		10	9	8	1	1	1	-

^a Zgłoszone w danym roku.
a Registered in a given year.

Tabl. 16(58). POSZKODOWANI W WYPADKACH PRZY PRACY^a WEDŁUG LICZBY DNI NIEZDOLNOŚCI DO PRACY SPOWODOWANEJ WYPADKAMI ORAZ SEKCJI (poza gospodarstwami indywidualnymi w rolnictwie)

PERSONS INJURED IN ACCIDENTS AT WORK^a BY NUMBER OF DAYS INABILITY TO WORK CAUSED BY ACCIDENTS AND SECTIONS (excluding private farms in agriculture)in agriculture)

Wyszczególnienie <i>Specification</i>	Ogółem <i>Total</i>	Według liczby dni niezdolności do pracy <i>According to the days inability to work</i>				
		razem <i>total</i>	1-3	4-20	21 dni i więcej <i>21 days and more</i>	
OGÓŁEM	2016	2486	2482	42	1117	1286
TOTAL	2017	2482	2479	38	1046	1351
Rolnictwo, leśnictwo, łowiectwo i rybactwo <i>Agriculture, forestry and fishing</i>		57	57	-	21	36
Przemysł <i>Industry</i>		1247	1246	21	557	659
w tym przetwórstwo przemysłowe <i>of which manufacturing</i>		1159	1158	21	524	606
Budownictwo <i>Construction</i>		57	57	-	22	35
Handel; naprawa pojazdów samochodowych ^Δ <i>Trade; repair of motor vehicles^Δ</i>		289	289	2	119	165
Transport i gospodarka magazynowa <i>Transportation and storage</i>		196	195	3	77	114
Zakwaterowanie i gastronomia ^Δ <i>Accommodation and catering^Δ</i>		8	8	-	4	4
Informacja i komunikacja <i>Information and communication</i>		5	5	-	1	3
Działalność finansowa i ubezpieczeniowa <i>Financial and insurance activities</i>		27	27	1	12	12
Obsługa rynku nieruchomości ^Δ <i>Real estate activities^Δ</i>		32	32	2	15	13
Działalność profesjonalna, naukowa i techniczna <i>Professional, scientific and technical activities</i>		9	9	-	3	6
Administrowanie i działalność wspierająca ^Δ <i>Administrative and support service activities^Δ</i>		74	74	1	27	45
Administracja publiczna i obrona narodowa; obowiązkowe zabezpieczenia społeczne <i>Public administration and defence; compulsory social security</i>		148	147	5	55	81
Edukacja <i>Education</i>		103	103	1	50	46
Opieka zdrowotna i pomoc społeczna <i>Human health and social work activities</i>		204	204	2	75	115
Działalność związana z kulturą, rozrywką i rekreacją <i>Arts, entertainment and recreation</i>		16	16	-	5	10
Pozostała działalność usługowa <i>Other service activities</i>		10	10	-	3	7

^a Zgłoszone w danym roku.
a Registered in a given year.

Tabl. 17(59). POSZKODOWANI W WYPADKACH PRZY PRACY^a WEDŁUG MIEJSCA ZDARZENIA ORAZ WYDARZEŃ POWODUJĄCYCH URAZY (poza gospodarstwami indywidualnymi w rolnictwie)

PERSONS INJURED IN ACCIDENTS AT WORK^a BY LOCATION OF ACCIDENTS AND CONTACT-MODE OF INJURY (excluding private farms in agriculture)

Wyszczególnienie <i>Specification</i>		Ogółem <i>Total</i>	Miejsca produkcji przemysłowej <i>Industrial site</i>	Teren budowy, kamieniołom, kopalnia odkrywkowa <i>Construction site, construction, opencast quarry, opencast mine</i>	Miejsce uprawy, hodowli, połowu ryb, lasy i tereny zielone <i>Farming, breeding, fish farming, forest zone, green zone</i>	Biura, placówki naukowe i szkoły, zakłady usługowe <i>Offices, tertiary activity areas and schools, service establishments</i>	Placówki ochrony zdrowia <i>Health care establishments</i>
OGÓŁEM	2016	2486	1352	71	39	481	167
TOTAL	2017	2482	1351	65	65	484	182
w tym: of which:							
Kontakt z prądem elektrycznym, temperaturą, niebezpiecznymi substancjami i preparatami chemicznymi <i>Contact with voltage, temperature, hazardous substances and chemical</i>		61	39	1	1	14	3
Tonięcie, zakopanie i zamknięcie <i>Drowned, buried, enveloped</i>		2	1	-	-	-	-
Zderzenie z lub uderzenie w nieruchomy obiekt <i>Horizontal or vertical impact with or against a stationary object</i>		667	265	23	22	189	59
Uderzenie przez obiekt w ruchu <i>Horizontal or vertical impact with or against object in motion</i>		581	371	16	4	79	14
Kontakt z przedmiotem ostrym, szorstkim, chropowatym <i>Contact with sharp, pointed, rough, coarse material agent</i>		521	362	13	10	81	36
Uwięzienie, zmiżdżenie <i>Trapped, crushed</i>		161	120	4	3	20	4
Obciążenie fizyczne lub psychiczne <i>Physical or mental stress</i>		336	168	7	6	79	39
Przejaw agresji ze strony człowieka lub zwierzęcia <i>Aggression human or animal</i>		79	4	-	13	7	15
Inne wydarzenia <i>Other events</i>		73	21	1	6	15	12

^a Zgłoszone w danym roku.
a Registered in a given year.

Tabl. 17(59). POSZKODOWANI W WYPADKACH PRZY PRACY^a WEDŁUG MIEJSCA ZDARZENIA ORAZ WYDARZEŃ POWODUJĄCYCH URAZY (dok.)

PERSONS INJURED IN ACCIDENTS AT WORK^a BY LOCATION OF ACCIDENTS AND CONTACT-MODE OF INJURY (cont.)

Wyszczególnienie <i>Specification</i>		Miejsca i środki komunikacji publicznej <i>Places of public communication areas</i>	Gospodarstwa domowe <i>In the home</i>	Obiekty sportowe <i>Sports areas</i>	W powietrzu, na wysokości (wyłączając place budowy) <i>In the air, elevated, (excluding construction sites)</i>	Pod ziemią, (wyłączając place budowy) <i>Underground (excluding construction sites)</i>	Na wodzie, ponad wodą, (wyłączając place budowy) <i>On the water, over water, (excluding construction sites)</i>	Inne miejsca <i>Other places</i>
OGÓŁEM	2016	209	50	28	3	2	2	82
TOTAL	2017	248	49	14	3	1	-	20
w tym: of which:								
Kontakt z prądem elektrycznym, temperaturą, niebezpiecznymi substancjami i preparatami chemicznymi <i>Contact with voltage, temperature, hazardous substances and chemical</i>		2	-	1	-	-	-	-
Tonięcie, zakopanie i zamknięcie <i>Drowned, buried, enveloped</i>		1	-	-	-	-	-	-
Zderzenie z lub uderzenie w nieruchomy obiekt <i>Horizontal or vertical impact with or against a stationary object</i>		85	15	4	-	1	-	4
Uderzenie przez obiekt w ruchu <i>Horizontal or vertical impact with or against object in motion</i>		84	4	1	2	-	-	6
Kontakt z przedmiotem ostrym, szorstkim, chropowatym <i>Contact with sharp, pointed, rough, coarse material agent</i>		12	4	-	-	-	-	3
Uwięzienie, zmiżdżenie <i>Trapped, crushed</i>		9	-	-	-	-	-	1
Obciążenie fizyczne lub psychiczne <i>Physical or mental stress</i>		23	6	7	-	-	-	1
Przejaw agresji ze strony człowieka lub zwierzęcia <i>Aggression human or animal</i>		19	19	1	-	-	-	1
Inne wydarzenia <i>Other events</i>		12	1	-	1	-	-	4

^a Zgłoszone w danym roku.
a Registered in a given year.

Tabl. 18(60). POSZKODOWANI W WYPADKACH PRZY PRACY^a WEDŁUG CZYNNOŚCI WYKONYWANYCH PRZEZ POSZKODOWANYCH W CHWILI WYPADKU ORAZ PRZYCZYN WYPADKU W 2017 R. (poza gospodarstwami indywidualnymi w rolnictwie)

PERSONS INJURED IN ACCIDENTS AT WORK^a BY SPECIFIC PHYSICAL ACTIVITY PERFORMED BY THE VICTIM AT THE MOMENT OF ACCIDENT BY CONSEQUENCE OF ACCIDENTS AND CAUSES IN 2017 (excluding private farms in agriculture)

Wyszczególnienie <i>Specification</i>	Ogółem <i>Total</i>	W tym czynności wykonywane przez poszkodowanego w chwili wypadku <i>Of which specific physical activity performed by the victim at the moment of accidents</i>						
		obsługiwanie maszyn <i>operating machine</i>	praca narzędziami ręcznymi <i>working with hand-held tools</i>	kierowanie, jazda środkami transportu, obsługa ruchomych maszyn i innych urządzeń <i>driving, being of board a means of transport or handling equipment</i>	operowanie przedmiotami <i>handling of objects</i>	transport ręczny <i>carrying by hand</i>	poruszanie się <i>movement</i>	obecność <i>presence</i>
Czynności – ogółem <i>Specific physical activity -total</i>	2482	323	405	170	357	358	805	55
Przyczyny – ogółem <i>Causes - total</i>	5070	778	864	292	765	752	1520	88
Niewłaściwy stan czynnika materialnego <i>Inappropriate condition of material objects/agents</i>	411	74	80	22	76	43	108	8
Niewłaściwa organizacja: <i>Inappropriate organization:</i>								
pracy <i>of work</i>	218	36	29	10	38	64	37	4
stanowiska pracy <i>of work post</i>	264	29	34	16	32	47	103	3
Brak lub niewłaściwe posługiwanie się czynnikiem materialnym <i>Absence or inappropriate use of the material objects/agents</i>	362	59	94	16	78	77	35	3
Nieużywanie sprzętu ochronnego <i>Not using protective equipment</i>	104	25	35	2	9	15	17	-

^a Zgłoszone w danym roku.
a Registered in a given year.

Tabl. 18(60). POSZKODOWANI W WYPADKACH PRZY PRACY^a WEDŁUG CZYNNOŚCI WYKONYWANYCH PRZEZ POSZKODOWANYCH W CHWILI WYPADKU ORAZ PRZYCZYN WYPADKU W 2017 R. (dok.)

PERSONS INJURED IN ACCIDENTS AT WORK^a BY SPECIFIC PHYSICAL ACTIVITY PERFORMED BY THE VICTIM AT THE MOMENT OF ACCIDENT BY CONSEQUENCE OF ACCIDENTS AND CAUSES IN 2017 (cont.)

Wyszczególnienie <i>Specification</i>	Ogółem <i>Total</i>	W tym czynności wykonywane przez poszkodowanego w chwili wypadku <i>Of which specific physical activity performed by the victim at the moment of accidents</i>						
		obsługiwanie maszyn <i>operating machine</i>	praca narzędziami ręcznymi <i>working with hand-held tools</i>	kierowanie, jazda środkami transportu, obsługa ruchomych maszyn i innych urządzeń <i>driving, being of board a means of transport or handling equipment</i>	operowanie przedmiotami <i>handling of objects</i>	transport ręczny <i>carrying by hand</i>	poruszanie się <i>movement</i>	obecność <i>presence</i>
Niewłaściwe samowolne zachowanie się pracownika <i>Inappropriate wilful employee action</i>	331	87	50	17	45	39	90	3
Niewłaściwy stan psychofizyczny pracownika ^b <i>Inappropriate mental-physical condition of employee^b</i>	57	14	6	1	4	16	14	2
Nieprawidłowe zachowanie się pracownika <i>Incorrect employee action</i>	3138	442	528	172	467	424	1045	54
Inna przyczyna <i>Other cause</i>	185	12	8	36	16	27	71	11

a Zgłoszone w danym roku. b Niezapewniający bezpiecznego wykonywania pracy, spowodowany m. in.: nagłym zachorowaniem, niedyspozycją fizyczną lub psychiczną, nadużyciem alkoholu.

a Registered in a given year. b To not ensure execution of safe work, caused by, i.a.: sudden illness, physical or mental indisposition, alcohol abuse.

Tabl. 19(61). ŚWIADCZENIA Z TYTUŁU WYPADKÓW PRZY PRACY I CHOROÓB ZAWODOWYCH^a WEDŁUG SEKTORÓW WŁASNOŚCI ORAZ SEKCJI

OCCUPATIONAL ACCIDENTS AND OCCUPATIONAL DISEASES BENEFITS^a BY OWNERSHIP SECTORS AND SECTIONS

Wyszczególnienie <i>Specification</i>	Odszkodowania z tytułu wypadków przy pracy i chorób zawodowych <i>Occupational accidents and occupational diseases compensations</i>				
		razem <i>total</i>	w tym z tytułu wypadków przy pracy <i>of which occupational accidents compensations</i>	razem <i>total</i>	w tym z tytułu wypadków przy pracy <i>of which occupational accidents compensations</i>
			liczba świadczeń <i>number of benefits</i>		w zł na 1 świadczenie <i>in zł per benefit</i>
OGÓŁEM	2016	734	732	3736	3706
TOTAL	2017	583	575	4290	4162
sektor publiczny <i>public sector</i>		128	122	4148	3743
sektor prywatny <i>private sector</i>		455	453	4330	4275
Rolnictwo, leśnictwo, łowiectwo i rybactwo <i>Agriculture, forestry and fishing</i>		22	16	7473	4456
Przemysł <i>Industry</i>		382	381	3969	3956
w tym przetwórstwo przemysłowe <i>of which manufacturing</i>		340	339	3860	3845
Budownictwo <i>Construction</i>		20	20	5710	5710
Handel; naprawa pojazdów samochodowych ^Δ <i>Trade; repair of motor vehicles^Δ</i>		43	43	4035	4035
Transport i gospodarka magazynowa <i>Transportation and storage</i>		37	37	7568	7568
Informacja i komunikacja <i>Information and communication</i>		2	2	2800	2800
Administrowanie i działalność wspierająca ^Δ <i>Administrative and support service activities^Δ</i>		2	2	4000	4000
Edukacja <i>Education</i>		1	1	4800	4800
Opieka zdrowotna i pomoc społeczna <i>Human health and social work activities</i>		74	73	3168	3134

a Dane dotyczą podmiotów, w których liczba pracujących przekracza 9 osób.
a Data concern entities employing more than 9 persons.

Tabl. 20(62). POSZKODOWANI^a W WYPADKACH PRZY PRACY ORAZ LICZBA DNI NIEZDOLNOŚCI DO PRACY SPOWODOWANEJ WYPADKAMI WEDŁUG PODREGIONÓW I POWIATÓW W 2017 R. (poza gospodarstwami indywidualnymi w rolnictwie)

PERSONS INJURED IN ACCIDENTS AT WORK^a AND NUMBER OF DAYS INABILITY TO WORK CAUSED BY ACCIDENTS BY SUBREGIONS AND POWIATS IN 2017 (excluding private farms in agriculture)

Wyszczególnienie <i>Specification</i>	Ogółem <i>Total</i>	W tym kobiety <i>Of which females</i>	Z liczby ogółem w wypadkach <i>Of total number in accidents</i>			Liczba dni niezdolności do pracy <i>Number of days inability to work</i>	
			śmierć osoby poszkodowanej <i>death of the injured person</i>	ciężkie uszkodzenie ciała <i>serious injury</i>	inne uszkodzenie ciała <i>other body injury</i>	ogółem <i>total</i>	na 1 poszkodowanego ^b <i>cold micro-liper injured person^b</i>
WOJEWÓDZTWO <i>VOIVODSHIP</i>	2482	913	3	21	2458	99414	40
Podregion gorzowski <i>Subregion</i>	825	307	-	6	819	35849	44
Powiaty: <i>Powiats</i>							
Gorzowski	133	42	-	2	131	5444	41
Międzyrzecki	142	56	-	1	141	5956	42
Słubicki	69	22	-	2	67	2726	40
Strzelecko-drezdenecki	100	27	-	-	100	4308	43
Sulęciński	80	25	-	1	79	4146	52
Miasto na prawach powiatu <i>City with powiat status</i>							
Gorzów Wlkp.	301	135	-	-	301	13269	44
Podregion zielonogórski <i>Subregion</i>	1657	606	3	15	1639	63565	38
Powiaty: <i>Powiats</i>							
Krośnieński	103	32	-	2	101	4588	45
Nowosolski	181	62	-	3	178	6660	37
Świebodziński	234	87	1	1	232	8727	37
Wschowski	102	39	-	1	101	3995	39
Zielonogórski	154	61	-	1	153	6128	40
Żagański	122	45	-	1	121	5028	41
Żarski	246	72	-	2	244	9184	37
Miasto na prawach powiatu <i>City with powiat status</i>							
Zielona Góra	515	208	2	4	509	19255	37

a Zgłoszone w danym roku. b Bez osób poszkodowanych w wypadkach śmiertelnych.
a Registered in a given year. b Including persons injured in fatal accident.

WYNAGRODZENIA

WAGES AND SALARIES

Tabl. 1(63). WYNAGRODZENIA BRUTTO^a WEDŁUG SEKTORÓW I FORM WŁASNOŚCI

GROSS WAGES AND SALARIES^a BY SECTORS AND OWNERSHIP FORMS

Wyszczególnienie Specification	Ogółem Total	Wynagrodzenia osobowe łącznie z wynagrodzeniami osób wykonujących pracę nakładczą Personal wages and salaries including wages and salaries of persons engaged in outwork	Wyплаты z tytułu udziału w zysku i w nadwyżce bilansowej w spółdzielniach Payments from profit and balance surplus in co-operatives	Dodatkové wynagrodzenia roczne dla pracowników jednostek sfery budżetowej Annual extra wages and salaries for employees of budgetary sphere entities	Wynagrodzenia bezosobowe Impersonal wages and salaries	Honoraria Fees	Wynagrodzenia agencyjno-prowizyjne Agency commission wages and salaries	Wynagrodzenia uczniów Apprentices wages and salaries	
		w tysiącach zł in thousands zł							
OGÓŁEM	2016	8631694,3	8143877,0	1801,4	148925,4	306827,3	18683,7	9726,4	1853,1
TOTAL	2017	9242555,3	8752566,0	1764,5	154675,8	304125,6	20349,7	6990,2	2083,5
SEKTOR PUBLICZNY PUBLIC SECTOR		3385474,7	3127691,8	1206,6	154675,8	94231,7	6867,2	759,1	42,5
własność: ownership:									
Skarbu państwa State treasury		907376,3	845895,2	-	37524,8	20921,5	3034,4	-	0,4
Państwowych osób prawnych State legal persons		202936,6	199130,7	-	-	3801,1	-	-	4,8
Jednostek samorządu terytorialnego Local self-government entities		2243086,4	2052028,9	1206,6	117151,0	68070,7	3832,8	759,1	37,3
Mieszana Mixed		32075,4	30637,0	-	-	1438,4	-	-	-
SEKTOR PRYWATNY PRIVATE SECTOR		5857080,6	5624874,2	557,9	-	209893,9	13482,5	6231,1	2041,0
własność: ownership:									
Prywatna krajowa Private domestic		3744900,3	3572391,1	180,5	-	169930,5	763,6	16,4	1618,2
Zagraniczna Foreign		2021026,7	1965856,3	365,0	-	35452,8	12718,9	6214,7	419,0
Mieszana Mixed		91153,6	86626,8	12,4	-	4510,6	-	-	3,8

a Dane dotyczą podmiotów gospodarczych, w których liczba pracujących przekracza 9 osób oraz jednostek sfery budżetowej niezależnie od liczby pracujących.

a Data concerning economic entities employing more than 9 persons and budgetary entities regardless of the number of employment.

Tabl. 2(64). WYNAGRODZENIA BRUTTO^a WEDŁUG SEKCJI W 2017 R.
GROSS WAGES AND SALARIES^a BY SECTIONS IN 2017

Wyszczególnienie <i>Specification</i>	Ogółem <i>Total</i>	Wynagrodzenia osobowe łącznie z wynagrodzeniami osób wykonujących pracę nakładczą <i>Personal wages and salaries including wages and salaries of persons engaged in outwork</i>	Wyплаты z tytułu udziału w zysku i w nadwyżce bilansowej w spółdzielniach <i>Payments from profit and balance surplus in co-operatives</i>	Dodatko- we wynagrodzenia roczne dla pracowników jednostek sfery budżetowej <i>Annual extra wages and salaries for employees of budgetary sphere entities</i>	Wynagrodzenia bezosobowe <i>Impersonal wages and salaries</i>	Honoraria <i>Fees</i>	Wynagrodzenia agencji- no-prowi- zyjne <i>Agency commission wages and salaries</i>	Wynagrodzenia uczniów <i>Apprentices wages and salaries</i>
		w tysiącach zł <i>in thousands zł</i>						
OGÓŁEM TOTAL	9242555,3	8752566,0	1764,5	154675,8	304125,6	20349,7	6990,2	2083,5
Rolnictwo, leśnictwo, łowiectwo i rybactwo <i>Agriculture, forestry and fishing</i>	310479,4	290728,6	14,1	97,4	19634,5	-	-	4,8
Przemysł <i>Industry</i>	3560069,6	3477784,5	1234,3	2554,8	77420,8	79,9	1,0	994,3
w tym przetwórstwo przemysłowe <i>of which manufacturing</i>	3324144,3	3253668,1	12,6	-	69388,4	79,9	1,0	994,3
Budownictwo <i>Construction</i>	264631,6	251903,6	-	-	12486,2	1,4	-	240,4
Handel; naprawa pojazdów samochodowych ^Δ <i>Trade; repair of motor vehicles^Δ</i>	718080,9	683411,0	98,8	-	34012,1	1,8	15,4	541,8
Transport i gospodarka magazynowa <i>Transportation and storage</i>	460996,3	447892,3	369,4	1201,2	11046,2	450,5	-	36,7
Zakwaterowanie i gastronomia ^Δ <i>Accommodation and catering^Δ</i>	58262,0	52980,5	-	329,6	4784,5	1,3	-	166,1
Informacja i komunikacja <i>Information and communication</i>	135662,5	116684,6	-	-	4610,4	14367,5	-	-
Działalność finansowa i ubezpieczeniowa <i>Financial and insurance activities</i>	168197,4	155504,5	-	-	6478,2	-	6214,7	-
Obsługa rynku nieruchomości ^Δ <i>Real estate activities^Δ</i>	106790,0	99909,0	47,9	1182,7	5626,8	23,6	-	-

a Dane dotyczą podmiotów gospodarczych, w których liczba pracujących przekracza 9 osób oraz jednostek sfery budżetowej niezależnie od liczby pracujących.

a Data concerning economic entities employing more than 9 persons and budgetary entities regardless of the number of employment.

Tabl. 2(64). WYNAGRODZENIA BRUTTO^a WEDŁUG SEKCJI W 2017 R. (dok.)

GROSS WAGES AND SALARIES^a BY SECTIONS IN 2017 (cont.)

Wyszczególnienie <i>Specification</i>	Ogółem <i>Total</i>	Wynagrodzenia osobowe łącznie z wynagrodzeniami osób wykonujących pracę nakładczą <i>Personal wages and salaries including wages and salaries of persons engaged in outwork</i>	Wyплаты z tytułu udziału w zysku i w nadwyżce bilansowej w spółdzielniach <i>Payments from profit and balance surplus in co-operatives</i>	Dodatkowe wynagrodzenia roczne dla pracowników jednostek sfery budżetowej <i>Annual extra wages and salaries for employees of budgetary sphere entities</i>	Wynagrodzenia bezosobowe <i>Impersonal wages and salaries</i>	Honoraria <i>Fees</i>	Wynagrodzenia agencjonalno-prowizyjne <i>Agency commission wages and salaries</i>	Wynagrodzenia uczniów <i>Apprentices wages and salaries</i>
w tysiącach zł <i>in thousands zł</i>								
Działalność profesjonalna, naukowa i techniczna <i>Professional, scientific and technical activities</i>	120398,6	115337,7	-	772,8	4270,0	-	-	18,1
Administrowanie i działalność wspierająca ^a <i>Administrative and support service activities^a</i>	293892,4	274128,6	-	459,8	19282,9	-	-	21,1
Administracja publiczna i obrona narodowa; obowiązkowe zabezpieczenia społeczne <i>Public administration and defence; compulsory social security</i>	1021516,4	937045,5	-	60595,7	23116,1	-	759,1	-
Edukacja <i>Education</i>	1203656,6	1111042,3	-	71990,3	18993,5	1590,9	-	39,6
Opieka zdrowotna i pomoc społeczna <i>Human health and social work activities</i>	674143,8	615291,2	-	13533,2	45319,4	-	-	-
Działalność związana z kulturą, rozrywką i rekreacją <i>Arts, entertainment and recreation</i>	130375,2	108059,8	-	1958,3	16524,3	3832,8	-	-
Pozostała działalność usługowa <i>Other service activities</i>	15402,6	14862,3	-	-	519,7	-	-	20,6

a Dane dotyczą podmiotów gospodarczych, w których liczba pracujących przekracza 9 osób oraz jednostek sfery budżetowej niezależnie od liczby pracujących.

a Data concerning economic entities employing more than 9 persons and budgetary entities regardless of the number of employment.

Tabl. 3(65). PRZECIĘTNE MIESIĘCZNE WYNAGRODZENIA BRUTTO W GOSPODARCE NARODOWEJ WEDŁUG SEKCJI

AVERAGE MONTHLY GROSS WAGES AND SALARIES IN NATIONAL ECONOMY BY SECTION

Wyszczególnienie <i>Specification</i>	2015	2016	2017
OGÓŁEM	3375,72	3541,91	3754,54
TOTAL			
sektor publiczny <i>public sector</i>	4112,95	4274,43	4422,16
sektor prywatny <i>private sector</i>	3073,10	3252,65	3493,40
Rolnictwo, leśnictwo, łowiectwo i rybactwo <i>Agriculture, forestry and fishing</i>	4500,92	4640,83	4751,61
Przemysł <i>Industry</i>	3509,62	3703,20	4006,24
w tym przetwórstwo przemysłowe <i>of which manufacturing</i>	3502,12	3698,84	4008,57
Budownictwo <i>Construction</i>	2541,67	2683,15	2838,42
Handel; naprawa pojazdów samochodowych ^Δ <i>Trade; repair of motor vehicles^Δ</i>	2582,30	2768,25	2998,40
Transport i gospodarka magazynowa <i>Transportation and storage</i>	2701,32	2882,72	3051,82
Zakwaterowanie i gastronomia ^Δ <i>Accommodation and catering^Δ</i>	2147,70	2201,82	2468,78
Informacja i komunikacja <i>Information and communication</i>	4950,64	5136,59	6615,82
Działalność finansowa i ubezpieczeniowa <i>Financial and insurance activities</i>	4307,06	4448,37	4549,42
Obsługa rynku nieruchomości ^Δ <i>Real estate activities^Δ</i>	3642,65	3804,51	3993,91
Działalność profesjonalna, naukowa i techniczna <i>Professional, scientific and technical activities</i>	3624,34	4010,55	3576,30
Administrowanie i działalność wspierająca ^Δ <i>Administrative and support service activities^Δ</i>	2125,48	2277,04	2547,47
Administracja publiczna i obrona narodowa; obowiązkowe zabezpieczenia społeczne <i>Public administration and defence; compulsory social security</i>	4523,54	4824,01	5053,02
Edukacja <i>Education</i>	3955,67	3995,37	4062,77
Opieka zdrowotna i pomoc społeczna <i>Human health and social work activities</i>	3374,56	3543,28	3813,78
Działalność związana z kulturą, rozrywką i rekreacją <i>Arts, entertainment and recreation</i>	3116,65	3336,98	3513,69
Pozostała działalność usługowa <i>Edu Other service activities cation</i>	2741,86	2858,00	2896,20

Tabl. 4(66). PRZECIĘTNE MIESIĘCZNE WYNAGRODZENIA BRUTTO^a WEDŁUG SEKTORÓW I FORM WŁASNOŚCI

AVERAGE MONTHLY GROSS WAGES AND SALARIES^a BY SECTORS AND OWNERSHIP FORMS

Wyszczególnienie <i>Specification</i>		Ogółem <i>Total</i>	Bez wypłat z zysku i dodatkowych wynagrodzeń rocznych dla jednostek sfery budżetowej <i>Excluding payments from profit and annual extra wages and salaries for employees of budgetary sphere entities</i>	Bez składek na obowiązkowe ubezpieczenia emerytalne, rentowe i chorobowe <i>Excluding employee's contributions to compulsory retirement, pension and illness security</i>
			w zł in zł	
OGÓŁEM	2016	3734,90	3667,41	3259,89
TOTAL	2017	3950,94	3882,36	3448,06
SEKTOR PUBLICZNY <i>PUBLIC SECTOR</i>		4422,16	4217,61	3880,05
własność: <i>ownership:</i>				
Skarbu państwa <i>State treasury</i>		5612,54	5379,71	5043,23
Państwowych osób prawnych <i>State legal persons</i>		4516,17	4516,17	3931,34
Jednostek samorządu terytorialnego <i>Local self-governmet entities</i>		4061,15	3845,89	3531,31
Mieszana <i>Mixed</i>		4658,09	4658,09	4050,24
SEKTOR PRYWATNY <i>PRIVATE SECTOR</i>		3714,57	3714,21	3231,36
własność: <i>ownership:</i>				
Prywatna krajowa <i>Private domestic</i>		3389,91	3389,74	2946,09
Zagraniczna <i>Foreign</i>		4456,77	4455,96	3883,37
Mieszana <i>Mixed</i>		4341,63	4341,00	3786,01

^a Dane dotyczą podmiotów gospodarczych, w których liczba pracujących przekracza 9 osób oraz jednostek sfery budżetowej niezależnie od liczby pracujących.

^a Data concerning economic entities employing more than 9 persons and budgetary entities regardless of the number of employment.

Tabl. 5(67). PRZECIĘTNE MIESIĘCZNE WYNAGRODZENIA BRUTTO^a WEDŁUG SEKCJI

AVERAGE MONTHLY GROSS WAGES AND SALARIES^a BY SECTIONS

Wyszczególnienie <i>Specification</i>	Ogółem <i>Grand total</i>			Z liczby ogółem <i>Of total number</i>		
	razem <i>total</i>	sektor <i>sector</i>		bez wypłat z zysku i dodatkowych wynagrodzeń rocznych dla jednostek sfery budżetowej <i>excluding payments from profit and annual extra wages and salaries for employees of budgetary sphere entities</i>	bez składek na ubezpieczenia emerytalne, rentowe i chorobowe <i>excluding employee's contributions to compulsory retirement, pension and illness security</i>	
		publiczny <i>public</i>	prywatny <i>private</i>			
w zł <i>in zł</i>						
OGÓŁEM	2016	3734,90	4274,43	3461,89	3667,41	3259,89
TOTAL	2017	3950,94	4422,16	3714,57	3882,36	3448,06
Rolnictwo, leśnictwo, łowiectwo i rybactwo <i>Agriculture, forestry and fishing</i>		5098,74	7074,85	3658,17	5096,78	4423,05
Przemysł <i>Industry</i>		4087,77	3936,57	4096,42	4083,39	3557,95
w tym przetwórstwo przemysłowe <i>of which manufacturing</i>		4094,96	3796,75	4095,50	4094,95	3564,54
Budownictwo <i>Construction</i>		3142,95	3775,00	3140,56	3142,95	2728,35
Handel; naprawa pojazdów samochodowych ^Δ <i>Trade; repair of motor vehicles^Δ</i>		3253,06	2621,21	3253,45	3252,59	2824,43
Transport i gospodarka magazynowa <i>Transportation and storage</i>		3193,48	4472,88	3099,45	3182,50	2773,98
Zakwaterowanie i gastronomia ^Δ <i>Accommodation and catering^Δ</i>		2565,21	3330,01	2510,88	2549,36	2228,12
Informacja i komunikacja <i>Information and communication</i>		7264,59	4753,78	7417,08	7264,59	6369,37
Działalność finansowa i ubezpieczeniowa <i>Financial and insurance activities</i>		4791,63	7446,30	4664,48	4791,63	4193,14

a Dane dotyczą podmiotów gospodarczych, w których liczba pracujących przekracza 9 osób oraz jednostek sfery budżetowej niezależnie od liczby pracujących.

a Data concerning economic entities employing more than 9 persons and budgetary entities regardless of the number of employment.

Tabl. 5(67). PRZECIĘTNE MIESIĘCZNE WYNAGRODZENIA BRUTTO^a WEDŁUG SEKCJI (dok.)

AVERAGE MONTHLY GROSS WAGES AND SALARIES^a BY SECTIONS (cont.)

Wyszczególnienie <i>Specification</i>	Ogółem <i>Grand total</i>			Z liczby ogółem <i>Of total number</i>	
	razem <i>total</i>	sektor <i>sector</i>		bez wypłat z zysku i dodatkowych wynagrodzeń rocznych dla jednostek sfery budżetowej <i>excluding payments from profit and annual extra wages and salaries for employees of budgetary sphere entities</i>	bez składek na ubezpieczenia emerytalne, rentowe i chorobowe <i>excluding em-ployee's contributions to compulsory retirement, pension and illness security</i>
		publiczny <i>public</i>	prywatny <i>private</i>		
w zł <i>in zł</i>					
Obsługa rynku nieruchomości ^a <i>Real estate activities^a</i>	4093,31	4270,64	3983,43	4046,35	3565,83
Działalność profesjonalna, naukowa i techniczna <i>Professional, scientific and technical activities</i>	3994,88	5129,18	3732,26	3968,29	3494,55
Administrowanie i działalność wspierająca ^a <i>Administrative and support service activities^a</i>	2509,16	3498,12	2489,59	2504,96	2172,36
Administracja publiczna i obrona narodowa; obowiązkowe zabezpieczenia społeczne <i>Public administration and defence; compulsory social security</i>	5053,02	5053,17	2500,00	4749,93	4526,49
Edukacja <i>Education</i>	4074,51	4144,59	3125,07	3838,74	3541,23
Opieka zdrowotna i pomoc społeczna <i>Human health and social work activities</i>	3875,83	3958,64	3185,48	3792,59	3369,73
Działalność związana z kulturą, rozrywką i rekreacją <i>Arts, entertainment and recreation</i>	3549,34	3575,85	3170,96	3487,21	3086,53
Pozostała działalność usługowa <i>Edu Other service activities cation</i>	3035,60	3678,72	2933,29	3035,60	2735,62

^a Dane dotyczą podmiotów gospodarczych, w których liczba pracujących przekracza 9 osób oraz jednostek sfery budżetowej niezależnie od liczby pracujących.

^a Data concerning economic entities employing more than 9 persons and budgetary entities regardless of the number of employment.

Tabl. 6(68). PRZECIĘTNE MIESIĘCZNE WYNAGRODZENIA BRUTTO^a WEDŁUG WYBRANYCH SEKCJI, PODREGIONÓW I POWIATÓW

AVERAGE MONTHLY GROSS WAGES AND SALARIES^a BY SELECTED SECTIONS, SUBREGIONS AND POWIATS

Wyszczególnienie <i>Specification</i>	Ogółem <i>Total</i>	W tym <i>In which</i>								
		przemysł <i>industry</i>	budownictwo <i>construction</i>	handel; naprawa pojazdów samochodowych ^Δ <i>trade; repair of motor vehicles^Δ</i>	transport i gospodarka magazynowa <i>transportation and storage</i>	admini- strowanie i dzia- łalność wspierają- ca ^Δ <i>admini- strative and support service activities</i>	admini- stracja publiczna i obrona narodowa; obo- wiązkowe zabez- pieczenia społeczne <i>public ad- ministration and defence; compul- sory social security</i>	edukacja <i>education</i>	opieka zdrowot- na i pomoc społeczna <i>human health and social work activities</i>	
										w zł <i>in zł</i>
WOJEWÓDZTWO 2016	3734,90	3779,63	2978,27	2981,93	3062,41	2221,48	4824,01	4008,76	3604,35	
VOIVODSHIP 2017	3950,94	4087,77	3142,95	3253,06	3193,48	2509,16	5053,02	4074,51	3875,83	
Podregion gorzowski <i>Subregion</i>	3868,04	3750,83	3064,85	3135,90	2981,12	2472,39	5125,94	4081,85	3838,82	
Powiaty: <i>Powiats</i>										
Gorzowski	4089,96	4408,44	2882,25	2973,55	2801,91	2878,62	5123,96	4234,47	3440,01	
Międzyrzecki	3768,81	3736,78	2961,76	3406,98	2689,22	3385,32	4767,25	4073,90	3440,77	
Słubicki	3718,41	3705,29	2885,69	3221,20	3069,90	2963,39	5430,47	4024,48	3550,07	
Strzelecko-drezdenecki	3819,27	3688,00	2834,00	3012,76	2830,40	2211,51	5060,31	4049,91	3780,80	
Sulęciński	3468,64	3360,52	3062,93	2631,74	2282,19	-	4457,30	4026,92	3244,14	
Miasto na prawach powiatu <i>City with powiat status</i>										
Gorzów Wlkp.	3934,15	4244,23	3175,89	3187,17	3327,11	2399,30	5203,98	4064,18	4316,21	
Podregion zielonogórski <i>Subregion</i>	4005,72	4127,63	3189,86	3305,22	3399,14	2541,57	5017,22	4070,52	3899,13	
Powiaty: <i>Powiats</i>										
Krośnieński	3996,36	4124,47	3763,43	2733,64	2945,44	2423,59	4619,45	4060,98	3520,89	
Nowosolski	3914,00	4104,39	2582,92	2990,58	3053,03	2010,88	4600,14	4113,26	4168,15	
Świebodziński	3968,55	4402,40	3203,86	3139,11	2756,58	2988,38	4836,01	3640,10	3467,02	
Wschowski	3552,93	3320,23	3291,44	2857,68	2395,35	-	4392,82	3968,26	3221,86	
Zielonogórski	4068,08	4550,96	2481,93	3109,12	3651,55	2873,27	4505,26	4103,08	3478,31	
Żagański	3587,63	3542,61	3169,84	2907,22	3090,77	2420,99	4293,58	3991,35	3528,51	
Żarski	4067,74	4341,44	3673,56	2773,26	3653,13	3899,02	4509,55	3838,30	3872,87	
Miasto na prawach powiatu <i>City with powiat status</i>										
Zielona Góra	4173,01	3988,96	3241,27	3722,65	3583,57	2489,78	5381,34	4292,43	4261,80	

^a Bez podmiotów o liczbie pracujących do 9 osób oraz osób zatrudnionych za granicą, fundacji, stowarzyszeń i innych organizac.
a Excluding economic entities employing up to 9 persons as well as persons employed abroad, foundations, associations and other organizations.

Tabl. 7(69). PRZECIĘTNE WYNAGRODZENIA BRUTTO PRACOWNIKÓW ZATRUDNIONYCH^a WEDŁUG SEKTORÓW WŁASNOŚCI, PŁCI, POZIOMU WYKSZTAŁCENIA, WIEKU, STAŻU PRACY ORAZ SEKCJI ZA PAŹDZIERNIK 2016 R.

AVERAGE GROSS WAGES AND SALARIES PAID EMPLOYEES^a BY OWNERSHIP SECTORS, SEX, EDUCATIONAL LEVEL, AGE, WORK SENIORITY AND SECTIONS FOR OCTOBER 2016

Wyszczególnienie <i>Specification</i>	Ogółem <i>Total</i>			Sektor publiczny <i>Public sector</i>			Sektor prywatny <i>Private sector</i>		
	ogółem <i>total</i>	męż- czyźni <i>men</i>	kobiety <i>women</i>	ogółem <i>total</i>	męż- czyźni <i>men</i>	kobiety <i>women</i>	ogółem <i>total</i>	męż- czyźni <i>men</i>	kobiety <i>women</i>
	w zł in zł								
OGÓŁEM <i>TOTAL</i>									
OGÓŁEM <i>TOTAL</i>	4169,41	4476,47	3762,88	4383,90	4850,25	4146,37	4092,37	4407,10	3499,78
WEDŁUG POZIOMU WYKSZTAŁCENIA <i>BY EDUCATIONAL LEVEL</i>									
Wyższe ze stopniem naukowym co najmniej doktora oraz tytułem magistra, lekarza lub równorzędnym <i>Tertiary with academic degree (at least doctorate) or tertiary with master degree, physician degree or equivalent</i>	5549,42	6892,97	4829,22	5213,14	6098,58	4870,99	6201,84	7778,12	4715,67
Wyższe z tytułem inżyniera, licencjata, dyplomowanego ekonomisty lub równorzędnym <i>Tertiary with engineer degree, licentiate (bachelor), economist with diploma or equivalent</i>	5506,31	6604,95	4257,98	4431,60	5785,96	3826,62	5917,89	6761,82	4556,39
Policealne <i>Post-secondary</i>	3779,80	4189,26	3445,50	3617,42	3717,49	3595,83	3846,30	4250,40	3330,19
Średnie zawodowe <i>Vocational secondary</i>	3819,27	4148,02	3343,93	3990,18	4443,94	3710,92	3770,90	4098,98	3159,90
Średnie ogólnokształcące <i>General secondary</i>	3805,10	4233,13	3298,77	3235,73	3661,53	3036,36	3898,33	4284,73	3368,19
Zasadnicze zawodowe <i>Basic vocational</i>	3536,32	3752,41	2978,61	2987,28	3375,60	2460,47	3597,82	3785,38	3072,25
Gimnazjalne <i>Lower secondary</i>	2937,06	3092,67	2238,74	2648,00	2648,00	-	2947,99	3113,41	2238,74
Podstawowe i niepełne podstawowe <i>Primary and incomplete primary</i>	3341,17	3592,38	2939,00	2693,40	3050,19	2342,96	3470,54	3676,29	3105,58

^a Dane dotyczą pełnozatrudnionych i niepełnozatrudnionych bez przeliczania na pełnozatrudnionych i obejmują podmioty, w których liczba pracujących przekracza 9 osób.

^a Data concern full- and part-time paid employees without converting into full-time paid employees and include entities employing more than 9 persons.

Tabl. 7(69). PRZECIĘTNE WYNAGRODZENIA BRUTTO PRACOWNIKÓW ZATRUDNIONYCH^a WEDŁUG SEKTORÓW WŁASNOŚCI, PŁCI, POZIOMU WYKSZTAŁCENIA, WIEKU, STAŻU PRACY ORAZ SEKCJI ZA PAŹDZIERNIK 2016 R. (cd.)

AVERAGE GROSS WAGES AND SALARIES PAID EMPLOYEES^a BY OWNERSHIP SECTORS, SEX, EDUCATIONAL LEVEL, AGE, WORK SENIORITY AND SECTIONS FOR OCTOBER 2016 (cont.)

Wyszczególnienie <i>Specification</i>	Ogółem <i>Total</i>			Sektor publiczny <i>Public sector</i>			Sektor prywatny <i>Private sector</i>		
	ogółem <i>total</i>	męż- czyźni <i>men</i>	kobiety <i>women</i>	ogółem <i>total</i>	męż- czyźni <i>men</i>	kobiety <i>women</i>	ogółem <i>total</i>	męż- czyźni <i>men</i>	kobiety <i>women</i>
	w zł in zł								
WEDŁUG WIEKU <i>BY AGE</i>									
24 lata i mniej <i>24 and less</i>	3031,14	3187,97	2655,64	2780,18	3148,51	2581,12	3049,05	3189,32	2668,46
25-34	3833,35	4099,37	3419,39	3531,96	3967,22	3348,38	3896,28	4111,52	3451,38
35-44	4454,18	4822,71	3955,45	4563,23	5107,47	4315,99	4422,02	4782,51	3745,01
45-54	4372,41	4919,67	3862,47	4631,58	5140,70	4402,67	4228,29	4853,72	3371,30
55-59	3993,49	4216,76	3745,73	4411,06	4805,58	4205,84	3723,46	4014,71	3194,60
60-64	4428,92	4457,42	4361,37	4486,25	4701,39	4176,69	4398,12	4356,23	4533,79
65 lat i więcej <i>65 and more</i>	4063,78	4063,78	-	5481,44	5481,44	-	3436,04	3436,04	-
W wieku mobilnym (18-44 lata) <i>Of mobility age (18-44)</i>	4101,95	4386,44	3678,19	4158,13	4667,09	3931,64	4088,45	4355,34	3551,13
WEDŁUG STAŻU PRACY <i>BY WORK SENIORITY</i>									
1,9 roku i mniej <i>1,9 and less</i>	2985,44	3071,90	2813,79	2907,08	3301,04	2751,21	2996,94	3058,69	2837,36
2,0-4,9 lat	3445,89	3685,92	3050,11	3360,18	3843,28	3106,40	3462,58	3670,32	3027,89
5,0-9,9 lat	3915,96	4234,91	3550,95	3652,51	4098,46	3436,39	3966,10	4249,70	3585,35
10,0-14,9 lat	4296,03	4673,10	3727,39	4265,74	4749,70	4050,55	4301,69	4666,39	3605,82
15,0-19,9	4632,68	4974,44	3997,62	4812,68	5401,82	4477,24	4582,23	4914,96	3679,58
20,0 lat i więcej <i>20,0 and more</i>	4419,00	4783,97	4048,57	4608,61	5022,15	4393,21	4270,26	4682,43	3567,93
WEDŁUG SEKCJI <i>BY SECTIONS</i>									
Rolnictwo, leśnictwo, łowiectwo i rybactwo <i>Agriculture, forestry and fishing</i>	4747,09	4788,10	4640,30	6738,66	6744,87	6722,08	3482,88	3531,64	3357,92
Przemysł <i>Industry</i>	4359,58	4647,84	3730,57	4333,25	4306,65	4445,07	4360,58	4663,30	3714,12
Budownictwo <i>Construction</i>	3512,32	3473,91	3731,90	3639,55	3583,15	3691,19	3508,91	3472,28	3736,01
Handel; naprawa pojazdów samochodowych ^a <i>Trade; repair of motor vehicles^a</i>	3092,79	3446,68	2724,04	4807,81	4918,26	3861,08	3079,67	3426,81	2722,19

a Dane dotyczą pełnozatrudnionych i niepełnozatrudnionych bez przeliczania na pełnozatrudnionych i obejmują podmioty, w których liczba pracujących przekracza 9 osób.

a Data concern full- and part-time paid employees without converting into full-time paid employees and include entities employing more than 9 persons.

Tabl. 7(69). PRZECIĘTNE WYNAGRODZENIA BRUTTO PRACOWNIKÓW ZATRUDNIONYCH^a WEDŁUG SEKTORÓW WŁASNOŚCI, PŁCI, POZIOMU WYKSZTAŁCENIA, WIEKU, STAŻU PRACY ORAZ SEKCJI ZA PAŹDZIERNIK 2016 R. (dok.)

AVERAGE GROSS WAGES AND SALARIES PAID EMPLOYEES^a BY OWNERSHIP SECTORS, SEX, EDUCATIONAL LEVEL, AGE, WORK SENIORITY AND SECTIONS FOR OCTOBER 2016 (cont.)

Wyszczególnienie Specification	Ogółem Total			Sektor publiczny Public sector			Sektor prywatny Private sector		
	ogółem total	męż- czyźni men	kobiety women	ogółem total	męż- czyźni men	kobiety women	ogółem total	męż- czyźni men	kobiety women
	w zł in zł								
WEDŁUG SEKCJI (dok.) BY SECTIONS (cont.)									
Transport i gospodarka magazynowa <i>Transportation and storage</i>	3743,11	3684,60	4032,95	4305,46	4339,01	4197,79	3251,49	3196,02	3713,55
Zakwaterowanie i gastronomia ^Δ <i>Accommodation and catering^Δ</i>	2501,17	2665,82	2451,45	3112,10	2695,77	3217,35	2402,81	2661,71	2322,47
Informacja i komunikacja <i>Information and communication</i>	5895,19	6314,98	4609,62	4807,03	5329,06	3859,85	6151,95	6507,35	4894,82
Działalność finansowa i ubezpieczeniowa <i>Financial and insurance activities</i>	4435,09	5483,54	4150,16	-	-	-	4435,09	5483,54	4150,16
Obsługa rynku nieruchomości ^Δ <i>Real estate activities^Δ</i>	3975,01	4099,01	3856,31	4848,19	5474,29	4410,10	3294,96	3296,40	3293,21
Działalność profesjonalna, naukowa i techniczna <i>Professional, scientific and technical activities</i>	7133,62	10382,19	4333,83	3408,05	3024,58	3507,76	7483,15	10674,70	4453,73
Administrowanie i działalność wspierająca ^Δ <i>Administrative and support service activities^Δ</i>	2161,94	1976,30	2352,28	3235,39	3526,40	3125,49	2054,16	1895,74	2232,48
Administracja publiczna i obrona narodowa; obowiązkowe zabezpieczenia społeczne <i>Public administration and defence; compulsory social security</i>	5514,09	6407,53	5149,57	5514,09	6407,53	5149,57	-	-	-
Edukacja <i>Education</i>	3937,58	4190,79	3863,71	3965,99	4204,74	3893,88	3441,80	3716,35	3404,70
Opieka zdrowotna i pomoc społeczna <i>Human health and social work activities</i>	3720,74	3977,33	3664,87	3786,32	4187,53	3706,21	2785,64	2573,55	2902,56
Działalność związana z kulturą, rozrywką i rekreacją <i>Arts, entertainment and recreation</i>	3197,79	3123,33	3271,92	3289,57	3349,70	3237,69	2215,42	1850,00	4930,00
Pozostała działalność usługowa <i>Other service activities</i>	1850,28	1850,44	1850,19	-	-	-	1850,28	1850,44	1850,19

^a Dane dotyczą pełnozatrudnionych i niepełnozatrudnionych bez przeliczania na pełnozatrudnionych i obejmują podmioty, w których liczba pracujących przekracza 9 osób.

^a Data concern full- and part-time paid employees without converting into full-time paid employees and include entities employing more than 9 persons.

Tabl. 8(70). PRZECIĘTNE GODZINOWE WYNAGRODZENIA BRUTTO PRACOWNIKÓW ZATRUDNIONYCH^a WEDŁUG SEKTORÓW WŁASNOŚCI, PŁCI, POZIOMU WYKSZTAŁCENIA, WIEKU, STAŻU PRACY ORAZ SEKCJI ZA PAŹDZIERNIK 2016 R.

AVERAGE HOURLY GROSS WAGES AND SALARIES PAID EMPLOYEES^a BY OWNERSHIP SECTORS, SEX, EDUCATIONAL LEVEL, AGE, WORK SENIORITY AND SECTIONS FOR OCTOBER 2016

Wyszczególnienie <i>Specification</i>	Ogółem <i>Total</i>			Sektor publiczny <i>Public sector</i>			Sektor prywatny <i>Private sector</i>		
	ogółem <i>total</i>	męż- czyźni <i>men</i>	kobiety <i>women</i>	ogółem <i>total</i>	męż- czyźni <i>men</i>	kobiety <i>women</i>	ogółem <i>total</i>	męż- czyźni <i>men</i>	kobiety <i>women</i>
	w zł in zł								
OGÓŁEM <i>TOTAL</i>									
OGÓŁEM <i>TOTAL</i>	24,88	26,01	23,28	28,96	30,86	27,94	23,60	25,20	20,50
WEDŁUG POZIOMU WYKSZTAŁCENIA <i>BY EDUCATIONAL LEVEL</i>									
Wyższe ze stopniem naukowym co najmniej doktora oraz tytułem magistra, lekarza lub równorzędnym <i>Tertiary with academic degree (at least doctorate) or tertiary with master degree, physician degree or equivalent</i>	37,96	45,06	33,88	38,42	43,81	36,26	37,24	46,21	28,60
Wyższe z tytułem inżyniera, licencjata, dyplomowanego ekonomisty lub równorzędnym <i>Tertiary with engineer degree, licentiate (bachelor), economist with diploma or equivalent</i>	33,14	39,16	26,08	28,14	35,91	24,56	34,92	39,74	27,06
Policealne <i>Post-secondary</i>	22,16	23,98	20,61	22,20	22,45	22,14	22,14	24,17	19,49
Średnie zawodowe <i>Vocational secondary</i>	22,22	23,87	19,77	24,00	26,38	22,51	21,74	23,47	18,45
Średnie ogólnokształcące <i>General secondary</i>	22,07	24,31	19,37	19,15	21,31	18,12	22,54	24,57	19,69
Zasadnicze zawodowe <i>Basic vocational</i>	20,16	21,25	17,29	17,62	19,73	14,69	20,44	21,38	17,74
Gimnazjalne <i>Lower secondary</i>	17,18	17,97	13,51	15,39	15,39	-	17,25	18,09	13,51
Podstawowe i niepełne podstawowe <i>Primary and incomplete primary</i>	19,36	20,69	17,20	15,92	17,72	14,08	20,03	21,14	18,04

^a Dane dotyczą pełnozatrudnionych i niepełnozatrudnionych bez przeliczania na pełnozatrudnionych i obejmują podmioty, w których liczba pracujących przekracza 9 osób.

a Data concern full- and part-time paid employees without converting into full-time paid employees and include entities employing more than 9 persons.

Tabl. 8(70). PRZECIĘTNE GODZINOWE WYNAGRODZENIA BRUTTO PRACOWNIKÓW ZATRUDNIONYCH^a WEDŁUG SEKTORÓW WŁASNOŚCI, PŁCI, POZIOMU WYKSZTAŁCENIA, WIEKU, STAŻU PRACY ORAZ SEKCJI ZA PAŹDZIERNIK 2016 R. (cd.)

AVERAGE HOURLY GROSS WAGES AND SALARIES PAID EMPLOYEES^a BY OWNERSHIP SECTORS, SEX, EDUCATIONAL LEVEL, AGE, WORK SENIORITY AND SECTIONS FOR OCTOBER 2016 (cont.)

Wyszczególnienie Specification	Ogółem Total			Sektor publiczny Public sector			Sektor prywatny Private sector			
	ogółem total	męż- czyźni men	kobiety women	ogółem total	męż- czyźni men	kobiety women	ogółem total	męż- czyźni men	kobiety women	
	w zł in zł									
WEDŁUG WIEKU BY AGE										
24 lata i mniej 24 and less	17,69	18,43	15,87	18,35	18,89	18,01	17,65	18,41	15,56	
25-34	22,59	23,61	20,91	23,53	25,18	22,78	22,42	23,48	20,19	
35-44	26,46	27,90	24,39	30,74	33,63	29,38	25,39	27,20	21,90	
45-54	26,57	28,94	24,22	31,02	33,00	30,07	24,43	27,86	19,67	
55-59	23,99	24,57	23,32	28,07	29,61	27,23	21,59	22,96	19,01	
60-64	26,41	26,17	26,99	27,87	28,68	26,65	25,67	25,19	27,28	
65 lat i więcej 65 and more	24,82	24,82	-	36,07	36,07	-	20,33	20,33	-	
W wieku mobilnym (18-44 lata) Of mobility age (18-44)	24,26	25,33	22,57	27,89	30,26	26,77	23,51	24,85	20,76	
WEDŁUG STAŻU PRACY BY WORK SENIORITY										
1,9 roku i mniej 1,9 and less	17,88	18,06	17,49	20,78	22,53	20,04	17,53	17,84	16,72	
2,0-4,9 lat	20,49	21,62	18,55	22,23	24,98	20,75	20,19	21,32	17,79	
5,0-9,9 lat	22,94	24,28	21,33	24,43	26,20	23,52	22,70	24,10	20,78	
10,0-14,9 lat	25,18	26,88	22,49	28,61	31,14	27,45	24,63	26,55	20,89	
15,0-19,9	27,49	28,69	25,07	32,85	36,01	30,99	26,23	27,83	21,72	
20,0 lat i więcej 20,0 and more	26,92	28,11	25,62	29,95	31,29	29,21	24,80	26,87	21,15	
WEDŁUG SEKCJI BY SECTIONS										
Rolnictwo, leśnictwo, łowiectwo i rybactwo Agriculture, forestry and fishing	27,22	27,26	27,13	39,11	39,01	39,41	19,82	19,91	19,60	
Przemysł Industry	24,90	26,37	21,63	25,46	25,23	26,41	24,88	26,42	21,52	
Budownictwo Construction	20,36	20,05	22,18	21,66	21,33	21,97	20,32	20,03	22,20	
Handel; naprawa pojazdów samochodowych ^a Trade; repair of motor vehicles ^a	18,34	20,47	16,13	28,62	29,28	22,98	18,27	20,35	16,12	

^a Dane dotyczą pełnozatrudnionych i niepełnozatrudnionych bez przeliczania na pełnozatrudnionych i obejmują podmioty, w których liczba pracujących przekracza 9 osób.

^a Data concern full- and part-time paid employees without converting into full-time paid employees and include entities employing more than 9 persons.

Tabl. 8(70). PRZECIĘTNE GODZINOWE WYNAGRODZENIA BRUTTO PRACOWNIKÓW ZATRUDNIONYCH^a WEDŁUG SEKTORÓW WŁASNOŚCI, PŁCI, POZIOMU WYKSZTAŁCENIA, WIEKU, STAŻU PRACY ORAZ SEKCJI ZA PAŹDZIERNIK 2016 R. (cd.)

AVERAGE HOURLY GROSS WAGES AND SALARIES PAID EMPLOYEES^a BY OWNERSHIP SECTORS, SEX, EDUCATIONAL LEVEL, AGE, WORK SENIORITY AND SECTIONS FOR OCTOBER 2016 (cont.)

Wyszczególnienie Specification	Ogółem Total			Sektor publiczny Public sector			Sektor prywatny Private sector		
	ogółem total	męż- czyźni men	kobiety women	ogółem total	męż- czyźni men	kobiety women	ogółem total	męż- czyźni men	kobiety women
	w zł in zł								
WEDŁUG SEKCJI (dok.) BY SECTIONS (cont.)									
Transport i gospodarka magazynowa <i>Transportation and storage</i>	21,98	21,68	23,47	24,97	25,16	24,34	19,30	19,00	21,75
Zakwaterowanie i gastronomia ^Δ <i>Accommodation and catering^Δ</i>	15,26	16,31	14,95	19,58	16,89	20,26	14,59	16,23	14,09
Informacja i komunikacja <i>Information and communication</i>	34,55	36,80	27,50	28,69	31,72	23,15	35,90	37,77	29,14
Działalność finansowa i ubezpieczeniowa <i>Financial and insurance activities</i>	26,39	32,58	24,70	-	-	-	26,39	32,58	24,70
Obsługa rynku nieruchomości ^Δ <i>Real estate activities^Δ</i>	23,83	24,52	23,18	29,00	32,72	26,39	19,80	19,73	19,88
Działalność profesjonalna, naukowa i techniczna <i>Professional, scientific and technical activities</i>	42,40	61,69	25,77	20,29	18,00	20,88	44,47	63,42	26,48
Administrowanie i działalność wspierająca ^Δ <i>Administrative and support service activities^Δ</i>	12,95	11,81	14,13	19,26	20,99	18,60	12,32	11,33	13,43
Administracja publiczna i obrona narodowa; obowiązkowe zabezpieczenia społeczne <i>Public administration and defence; compulsory social security</i>	32,89	38,10	30,76	32,89	38,10	30,76	-	-	-
Edukacja <i>Education</i>	31,73	35,14	30,79	32,19	35,04	31,35	24,74	39,27	23,46
Opieka zdrowotna i pomoc społeczna <i>Human health and social work activities</i>	22,95	24,48	22,62	23,44	25,95	22,94	16,38	15,18	17,04
Działalność związana z kulturą, rozrywką i rekreacją <i>Arts, entertainment and recreation</i>	19,15	18,67	19,62	19,71	20,03	19,42	13,19	11,01	29,35
Pozostała działalność usługowa <i>Other service activities</i>	11,01	11,01	11,01	-	-	-	11,01	11,01	11,01

^a Dane dotyczą pełnozatrudnionych i niepełnozatrudnionych bez przeliczania na pełnozatrudnionych i obejmują podmioty, w których liczba pracujących przekracza 9 osób.

^a Data concern full- and part-time paid employees without converting into full-time paid employees and include entities employing more than 9 persons.

Tabl. 9(71). PRZECIĘTNE WYNAGRODZENIA BRUTTO PRACOWNIKÓW ZATRUDNIONYCH^a WEDŁUG SEKTORÓW WŁASNOŚCI, PŁCI ORAZ WIELKICH I DUŻYCH GRUP ZAWODÓW WYKONYWANYCH ZA PAŹDZIERNIK 2016 R.

AVERAGE GROSS WAGES AND SALARIES PAID EMPLOYEES^a BY OWNERSHIP SECTORS, SEX AND GREAT OCCUPATIONAL GROUPS FOR OCTOBER 2016

Wyszczególnienie <i>Specification</i>	Ogółem <i>Total</i>			Sektor publiczny <i>Public sector</i>			Sektor prywatny <i>Private sector</i>		
	ogółem <i>total</i>	męż- czyźni <i>men</i>	kobiety <i>women</i>	ogółem <i>total</i>	męż- czyźni <i>men</i>	kobiety <i>women</i>	ogółem <i>total</i>	męż- czyźni <i>men</i>	kobiety <i>women</i>
	w zł <i>in zł</i>								
OGÓŁEM TOTAL	4169,41	4476,47	3762,88	4383,90	4850,25	4146,37	4092,37	4407,10	3499,78
Przedstawiciele władz publicznych, wyżsi urzędnicy i kierownicy <i>Managers</i>	8247,89	9520,87	6188,07	7027,78	8185,18	6309,15	8711,96	9795,96	6090,95
w tym: of which									
Przedstawiciele władz publicznych, wyżsi urzędnicy i dyrektorzy generalni <i>Chief executives, senior officials and legislators</i>	13144,16	14471,31	9145,73	9386,09	10478,33	8085,96	14143,65	15187,39	9808,84
Kierownicy do spraw zarządzania i handlu <i>Administrative and commercial managers</i>	7256,41	8626,91	6030,85	6678,54	7478,01	6364,46	7534,64	8903,75	5766,61
Kierownicy do spraw produkcji i usług <i>Production and specialised services managers</i>	6533,93	6944,45	5612,29	6456,46	7791,77	5669,74	6566,16	6786,14	5526,17
Kierownicy w branży hotelarskiej, handlu i innych branżach usługowych <i>Hospitality, retail and other services managers</i>	3988,49	4591,98	3391,53	4701,67	4905,66	4051,12	3844,18	4483,11	3334,24
Specjaliści <i>Professionals</i>	4995,40	5649,49	4650,88	4979,83	5775,08	4706,21	5023,08	5535,90	4503,54
w tym: of which									
Specjaliści nauk fizycznych, matematycznych i technicznych <i>Science and engineering professionals</i>	5759,75	5828,40	5584,85	5640,59	6502,62	4238,35	5798,71	5646,49	6256,40
Specjaliści do spraw zdrowia <i>Health professionals</i>	4603,55	6108,92	4401,76	4635,12	6608,65	4420,15	4137,05	4354,14	3984,15
Specjaliści nauczania i wychowania <i>Teaching professionals</i>	4364,52	4462,68	4331,69	4405,51	4506,94	4371,39	3623,99	3588,42	3634,62
Specjaliści do spraw ekonomicznych i zarządzania <i>Business and administration professionals</i>	4642,17	5521,64	4285,52	4852,97	5949,30	4599,51	4582,06	5449,46	4179,02
Specjaliści do spraw technologii informacyjno-komunikacyjnych <i>Information and communications technology professionals</i>	5765,79	5837,32	5407,47	4595,47	4808,87	3217,26	5948,11	6004,77	5674,30

^a Dane dotyczą pełnozatrudnionych i niepełnozatrudnionych bez przeliczania na pełnozatrudnionych i obejmują podmioty, w których liczba pracujących przekracza 9 osób.

^a Data concern full- and part-time paid employees without converting into full-time paid employees and include entities employing more than 9 persons.

Tabl. 9(71). PRZECIĘTNE WYNAGRODZENIA BRUTTO PRACOWNIKÓW ZATRUDNIONYCH^a WEDŁUG SEKTORÓW WŁASNOŚCI, PŁCI ORAZ WIELKICH I DUŻYCH GRUP ZAWODÓW WYKONYWANYCH ZA PAŹDZIERNIK 2016 R. (cd.)

AVERAGE GROSS WAGES AND SALARIES PAID EMPLOYEES^a BY OWNERSHIP SECTORS, SEX AND GREAT OCCUPATIONAL GROUPS FOR OCTOBER 2016 (cont.)

Wyszczególnienie Specification	Ogółem Total			Sektor publiczny Public sector			Sektor prywatny Private sector		
	ogółem total	męż- czyźni men	kobiety women	ogółem total	męż- czyźni men	kobiety women	ogółem total	męż- czyźni men	kobiety women
	w zł in zł								
Specjaliści z dziedziny prawa, dziedzin społecznych i kultury <i>Legal, social and cultural professionals</i>	8127,17	9111,28	7569,90	8411,45	9532,99	7793,45	3077,37	3484,42	2712,06
Technicy i inny średni personel <i>Technicians and associate professionals</i>	4284,88	5016,01	3664,78	3960,68	4736,22	3636,59	4513,43	5117,18	3697,74
w tym: of which									
Średni personel nauk fizycznych, chemicznych i technicznych <i>Science and engineering associate professionals</i>	5053,18	5423,12	3917,48	5555,72	5689,72	4466,89	4948,33	5354,89	3871,66
Średni personel do spraw zdrowia <i>Health associate professionals</i>	3127,04	3454,23	2994,64	3175,14	3430,37	3082,37	3007,60	3500,47	2751,99
Średni personel do spraw biznesu i administracji <i>Business and administration associate professionals</i>	4052,58	4697,79	3809,31	3978,29	4447,03	3898,42	4105,97	4769,50	3722,99
Średni personel z dziedziny prawa, spraw społecznych, kultury i pokrewne <i>Legal, social, cultural and related associate professionals</i>	3412,65	2968,21	3468,88	3427,89	3032,22	3475,70	2388,66	1850,00	2770,21
Technicy informatycy <i>Information and communications technicians</i>	3771,84	3939,34	2923,93	3828,64	3856,41	3040,76	3734,02	4010,66	2913,43
Pracownicy biurowi <i>Clerical support workers</i>	3634,91	3687,37	3595,06	3868,15	4619,16	3682,67	3526,39	3528,47	3523,93
w tym: of which									
Sekretarki, operatorzy urządzeń biurowych i pokrewni <i>General and keyboard clerks</i>	3755,89	4193,27	3553,01	3539,03	4230,44	3416,34	3919,50	4183,71	3710,02
Pracownicy obsługi klienta <i>Customer services clerks</i>	2923,02	3198,43	2900,82	2632,90	2970,00	2604,55	2974,96	3241,27	2953,66
Pracownicy do spraw finansowo-statystycznych i ewidencji materiałowej <i>Numerical and material recording clerks</i>	3416,83	3317,41	3570,45	3405,02	3330,73	3426,64	3418,38	3316,81	3613,02

a Dane dotyczą pełnozatrudnionych i niepełnozatrudnionych bez przeliczania na pełnozatrudnionych i obejmują podmioty, w których liczba pracujących przekracza 9 osób.

a Data concern full- and part-time paid employees without converting into full-time paid employees and include entities employing more than 9 persons.

Tabl. 9(71). PRZECIĘTNE WYNAGRODZENIA BRUTTO PRACOWNIKÓW ZATRUDNIONYCH^a WEDŁUG SEKTORÓW WŁASNOŚCI, PŁCI ORAZ WIELKICH I DUŻYCH GRUP ZAWODÓW WYKONYWANYCH ZA PAŹDZIERNIK 2016 R. (cd.)

AVERAGE GROSS WAGES AND SALARIES PAID EMPLOYEES^a BY OWNERSHIP SECTORS, SEX AND GREAT OCCUPATIONAL GROUPS FOR OCTOBER 2016 (cont.)

Wyszczególnienie Specification	Ogółem Total			Sektor publiczny Public sector			Sektor prywatny Private sector		
	ogółem total	męż- czyźni men	kobiety women	ogółem total	męż- czyźni men	kobiety women	ogółem total	męż- czyźni men	kobiety women
	w zł in zł								
Pozostali pracownicy obsługi biura <i>Other clerical support workers</i>	4313,61	5068,26	4042,83	4598,33	5499,67	4291,86	3389,12	3873,83	3183,78
Pracownicy usług i sprzedawcy <i>Service and sales workers</i>	2535,38	2831,23	2368,71	2899,83	3351,81	2601,70	2434,48	2667,61	2308,90
w tym: of which									
Pracownicy usług osobistych <i>Personal service workers</i>	2525,38	2715,80	2365,64	2928,37	3161,52	2726,07	2251,20	2403,05	2126,71
Sprzedawcy i pokrewni <i>Sales workers</i>	2529,74	2991,98	2380,82	3678,76	3816,92	3548,28	2498,60	2946,18	2359,49
Pracownicy opieki osobistej i pokrewni <i>Personal care workers</i>	2319,49	2379,20	2313,79	2389,91	2466,55	2379,11	2211,14	1850,00	2222,83
Pracownicy usług ochrony <i>Protective services workers</i>	2776,18	2827,23	2440,14	3603,90	4108,66	2352,10	2535,95	2537,00	2524,80
Rolnicy, ogrodnicy, leśnicy i rybacy <i>Skilled agricultural, forestry and fishery workers</i>	2816,69	2737,13	2932,82	3861,53	3841,06	3905,15	2696,67	2589,15	2847,22
Rolnicy produkcji towarowej <i>Market-oriented skilled agricultural workers</i>	3185,91	3573,79	2910,05	3650,38	3584,40	3810,60	3116,09	3570,75	2847,22
Leśnicy i rybacy <i>Market-oriented skilled forestry, fishery and hunting workers</i>	2017,34	1967,67	4266,15	5243,58	6221,01	4266,15	1871,60	1871,60	-
Robotnicy przemysłowi i rzemieślnicy <i>Craft and related trades workers</i>	3476,56	3590,36	2988,12	3437,92	3463,58	2496,32	3479,25	3601,09	2992,65
w tym: of which									
Robotnicy budowlani i pokrewni (z wyłączeniem elektryków) <i>Building and related trades workers, excluding electricians</i>	3205,68	3208,20	3128,15	3283,45	3280,81	3797,68	3186,37	3189,55	3105,68
Robotnicy obróbki metali, mechanicy maszyn i urządzeń i pokrewni <i>Metal, machinery and related trades workers</i>	3783,52	3827,45	3163,32	3762,30	3762,30	-	3784,33	3830,12	3163,32
Rzemieślnicy i robotnicy poligraficzni <i>Handicraft and printing workers</i>	3465,06	3645,33	2973,62	2725,77	2794,34	2451,48	3493,69	3681,49	2988,54

^a Dane dotyczą pełnozatrudnionych i niepełnozatrudnionych bez przeliczania na pełnozatrudnionych i obejmują podmioty, w których liczba pracujących przekracza 9 osób.

^a Data concern full- and part-time paid employees without converting into full-time paid employees and include entities employing more than 9 persons.

Tabl. 9(71). PRZECIĘTNE WYNAGRODZENIA BRUTTO PRACOWNIKÓW ZATRUDNIONYCH^a WEDŁUG SEKTORÓW WŁASNOŚCI, PŁCI ORAZ WIELKICH I DUŻYCH GRUP ZAWODÓW WYKONYWANYCH ZA PAŹDZIERNIK 2016 R. (dok.)

AVERAGE GROSS WAGES AND SALARIES PAID EMPLOYEES^a BY OWNERSHIP SECTORS, SEX AND GREAT OCCUPATIONAL GROUPS FOR OCTOBER 2016 (cont.)

Wyszczególnienie Specification	Ogółem Total			Sektor publiczny Public sector			Sektor prywatny Private sector		
	ogółem total	męż- czyźni men	kobiety women	ogółem total	męż- czyźni men	kobiety women	ogółem total	męż- czyźni men	kobiety women
	w zł in zł								
Elektrycy i elektronicy <i>Electrical and electronic trades workers</i>	3862,30	4056,81	2987,58	3569,34	3654,80	2207,87	3903,53	4123,28	3020,12
Robotnicy w przetwórstwie spożywczym, obróbce drewna, produkcji wyrobów tekstylnych i pokrewni <i>Food processing, wood working, garment and other craft and related trades workers</i>	3100,58	3203,98	2950,71	3105,87	3204,41	2693,79	3100,54	3203,97	2951,44
Operatorzy i monterzy maszyn i urządzeń <i>Plant and machine operators and assemblers</i>	3910,19	4092,10	3332,17	4043,33	4040,33	4062,48	3902,16	4095,68	3307,86
Operatorzy maszyn i urządzeń wydobywczych i przetwórczych <i>Stationary plant and related operators</i>	4062,89	4354,26	3313,21	4395,51	4395,51	-	4057,32	4353,29	3313,21
Monterzy <i>Assemblers</i>	3043,27	3152,12	2954,11	5134,32	5134,32	-	3012,94	3087,11	2954,11
Kierowcy i operatorzy pojazdów <i>Drivers and mobile plant operators</i>	3798,02	3768,33	4159,57	3937,57	3912,05	4062,48	3772,63	3745,26	4210,53
Pracownicy wykonujący prace proste <i>Elementary occupations</i>	3037,21	3162,79	2948,41	2434,34	2684,11	2339,77	3264,38	3268,89	3260,43
w tym: of which									
Pomoce domowe i sprzątaczk <i>Cleaners and helpers</i>	2264,38	2404,73	2244,06	2332,19	2452,70	2326,45	2153,53	2390,94	2070,66
Robotnicy wykonujący prace proste w rolnictwie, leśnictwie i rybołówstwie <i>Agricultural, forestry and fishery labourers</i>	3022,57	3022,34	3023,46	2356,69	2434,01	2134,57	3271,84	3221,82	3498,11
Robotnicy wykonujący prace proste w górnictwie, przemyśle, budownictwie i transporcie <i>Labourers in mining, construction, manufacturing and transport</i>	3597,96	3584,46	3608,91	3248,20	3248,20	-	3605,42	3600,90	3608,91
Pracownicy wykonujący prace proste związane z przygotowaniem posiłków <i>Food preparation assistants</i>	2269,30	-	2269,30	2423,40	-	2423,40	1904,18	-	1904,18
Ładowacze nieczystości i inni pracownicy wykonujący prace proste <i>Refuse workers and other elementary workers</i>	2471,44	2526,16	2331,84	2510,96	2625,71	2339,71	2429,86	2451,87	2310,51

a Dane dotyczą pełnozatrudnionych i niepełnozatrudnionych bez przeliczania na pełnozatrudnionych i obejmują podmioty, w których liczba pracujących przekracza 9 osób.

a Data concern full- and part-time paid employees without converting into full-time paid employees and include entities employing more than 9 persons.

Tabl. 10(72). PRZECIĘTNE GODZINOWE WYNAGRODZENIA BRUTTO PRACOWNIKÓW ZATRUDNIONYCH^a WEDŁUG SEKTORÓW WŁASNOŚCI, PŁCI ORAZ WIELKICH I DUŻYCH GRUP ZAWODÓW WYKONYWANYCH ZA PAŹDZIERNIK 2016 R.

AVERAGE HOURLY GROSS WAGES AND SALARIES PAID EMPLOYEES^a BY OWNERSHIP SECTORS, SEX AND GREAT OCCUPATIONAL GROUPS FOR OCTOBER 2016

Wyszczególnienie <i>Specification</i>	Ogółem <i>Total</i>			Sektor publiczny <i>Public sector</i>			Sektor prywatny <i>Private sector</i>		
	ogółem <i>total</i>	męż- czyźni <i>men</i>	kobiety <i>women</i>	ogółem <i>total</i>	męż- czyźni <i>men</i>	kobiety <i>women</i>	ogółem <i>total</i>	męż- czyźni <i>men</i>	kobiety <i>women</i>
	w zł <i>in zł</i>								
OGÓŁEM <i>TOTAL</i>	24,88	26,01	23,28	28,96	30,86	27,94	23,60	25,20	20,50
Przedstawiciele władz publicznych, wyżsi urzędnicy i kierownicy <i>Managers</i>	48,80	56,18	36,78	41,61	48,48	37,35	51,54	57,76	36,32
w tym: of which									
Przedstawiciele władz publicznych, wyżsi urzędnicy i dyrektorzy generalni <i>Chief executives, senior officials and legislators</i>	78,45	86,31	54,69	55,84	62,47	47,98	84,49	90,59	58,94
Kierownicy do spraw zarządzania i handlu <i>Administrative and commercial managers</i>	43,17	51,10	36,01	39,95	44,60	38,12	44,70	52,65	34,35
Kierownicy do spraw produkcji i usług <i>Production and specialised services managers</i>	38,17	40,50	32,92	37,64	45,60	32,98	38,39	39,55	32,82
Kierownicy w branży hotelarskiej, handlu i innych branżach usługowych <i>Hospitality, retail and other services managers</i>	23,78	27,28	20,29	28,28	29,20	25,22	22,88	26,61	19,88
Specjaliści <i>Professionals</i>	34,94	37,43	33,51	38,41	43,96	36,47	30,14	32,82	27,35
w tym: of which									
Specjaliści nauk fizycznych, matematycz- nych i technicznych <i>Science and engineering professionals</i>	33,89	34,18	33,16	33,59	38,69	25,27	33,99	32,98	37,06
Specjaliści do spraw zdrowia <i>Health professionals</i>	28,41	37,46	27,19	28,64	40,88	27,30	25,11	25,92	24,53
Specjaliści nauczania i wychowania <i>Teaching professionals</i>	42,43	43,52	42,06	43,20	43,96	42,94	30,50	34,98	29,39
Specjaliści do spraw ekonomicznych i zarządzania <i>Business and administration professionals</i>	27,58	32,78	25,47	29,07	35,48	27,59	27,16	32,33	24,77
Specjaliści do spraw technologii informacyjno-komunikacyjnych <i>Information and communications technology professionals</i>	33,79	34,09	32,25	27,38	28,58	19,49	34,77	34,97	33,78

^a Dane dotyczą pełnozatrudnionych i niepełnozatrudnionych bez przeliczania na pełnozatrudnionych i obejmują podmioty, w których liczba pracujących przekracza 9 osób.

^a Data concern full- and part-time paid employees without converting into full-time paid employees and include entities employing more than 9 persons.

Tabl. 10(72). PRZECIĘTNE GODZINOWE WYNAGRODZENIA BRUTTO PRACOWNIKÓW ZATRUDNIONYCH^a WEDŁUG SEKTORÓW WŁASNOŚCI, PŁCI ORAZ WIELKICH I DUŻYCH GRUP ZAWODÓW WYKONYWANYCH ZA PAŹDZIERNIK 2016 R. (cd.)

AVERAGE HOURLY GROSS WAGES AND SALARIES PAID EMPLOYEES^a BY OWNERSHIP SECTORS, SEX AND GREAT OCCUPATIONAL GROUPS FOR OCTOBER 2016 (cont.)

Wyszczególnienie Specification	Ogółem Total			Sektor publiczny Public sector			Sektor prywatny Private sector		
	ogółem total	męż- czyźni men	kobiety women	ogółem total	męż- czyźni men	kobiety women	ogółem total	męż- czyźni men	kobiety women
	w zł in zł								
Specjaliści z dziedziny prawa, dziedzin społecznych i kultury <i>Legal, social and cultural professionals</i>	48,57	54,28	45,32	50,28	56,84	46,64	18,36	20,52	16,38
Technicy i inny średni personel <i>Technicians and associate professionals</i>	25,32	29,22	21,93	23,79	28,27	21,90	26,37	29,55	21,96
w tym: of which									
Średni personel nauk fizycznych, chemicznych i technicznych <i>Science and engineering associate professionals</i>	29,20	31,10	23,19	32,88	33,64	26,63	28,45	30,47	22,90
Średni personel do spraw zdrowia <i>Health associate professionals</i>	19,09	21,07	18,29	19,60	21,08	19,06	17,86	21,04	16,24
Średni personel do spraw biznesu i administracji <i>Business and administration associate professionals</i>	24,24	28,05	22,80	23,89	26,55	23,44	24,49	28,48	22,19
Średni personel z dziedziny prawa, spraw społecznych, kultury i pokrewne <i>Legal, social, cultural and related associate professionals</i>	20,39	17,88	20,71	20,48	18,28	20,75	14,22	11,01	16,49
Technicy informatycy <i>Information and communications technicians</i>	22,57	23,65	17,20	22,83	23,00	18,10	22,39	24,21	17,12
Pracownicy biurowi <i>Clerical support workers</i>	21,54	21,67	21,44	23,18	27,57	22,09	20,79	20,69	20,92
w tym: of which									
Sekretarki, operatorzy urządzeń biurowych i pokrewni <i>General and keyboard clerks</i>	22,33	24,85	21,15	21,12	25,22	20,39	23,23	24,75	22,02
Pracownicy obsługi klienta <i>Customer services clerks</i>	17,40	19,04	17,27	16,17	17,68	16,04	17,62	19,29	17,48
Pracownicy do spraw finansowo-statystycznych i ewidencji materiałowej <i>Numerical and material recording clerks</i>	20,14	19,41	21,29	20,51	19,97	20,68	20,09	19,39	21,47

a Dane dotyczą pełnozatrudnionych i niepełnozatrudnionych bez przeliczania na pełnozatrudnionych i obejmują podmioty, w których liczba pracujących przekracza 9 osób.

a Data concern full- and part-time paid employees without converting into full-time paid employees and include entities employing more than 9 persons.

Tabl. 10(72). PRZECIĘTNE GODZINOWE WYNAGRODZENIA BRUTTO PRACOWNIKÓW ZATRUDNIONYCH^a WEDŁUG SEKTORÓW WŁASNOŚCI, PŁCI ORAZ WIELKICH I DUŻYCH GRUP ZAWODÓW WYKONYWANYCH ZA PAŹDZIERNIK 2016 R. (cd.)

AVERAGE HOURLY GROSS WAGES AND SALARIES PAID EMPLOYEES^a BY OWNERSHIP SECTORS, SEX AND GREAT OCCUPATIONAL GROUPS FOR OCTOBER 2016 (cont.)

Wyszczególnienie Specification	Ogółem Total			Sektor publiczny Public sector			Sektor prywatny Private sector		
	ogółem total	męż- czyźni men	kobiety women	ogółem total	męż- czyźni men	kobiety women	ogółem total	męż- czyźni men	kobiety women
	w zł in zł								
Pozostali pracownicy obsługi biura <i>Other clerical support workers</i>	25,78	30,08	24,22	27,58	32,79	25,80	20,03	22,72	18,87
Pracownicy usług i sprzedawcy <i>Service and sales workers</i>	14,99	16,77	13,99	17,22	19,78	15,51	14,38	15,81	13,60
w tym: of which									
Pracownicy usług osobistych <i>Personal service workers</i>	15,03	16,13	14,10	17,31	18,55	16,22	13,46	14,40	12,70
Sprzedawcy i pokrewni <i>Sales workers</i>	14,86	17,65	13,97	21,96	22,72	21,24	14,67	17,37	13,84
Pracownicy opieki osobistej i pokrewni <i>Personal care workers</i>	13,91	14,61	13,85	14,42	15,23	14,30	13,15	11,01	13,22
Pracownicy usług ochrony <i>Protective services workers</i>	16,37	16,70	14,21	20,96	24,11	13,39	15,01	15,01	15,03
Rolnicy, ogrodnicy, leśnicy i rybacy <i>Skilled agricultural, forestry and fishery workers</i>	16,30	15,62	17,32	18,78	17,82	21,16	15,95	15,24	16,95
Rolnicy produkcji towarowej <i>Market-oriented skilled agricultural workers</i>	18,20	19,52	17,18	17,27	16,24	20,17	18,37	20,72	16,95
Leśnicy i rybacy <i>Market-oriented skilled forestry, fishery and hunting workers</i>	12,01	11,71	25,39	31,21	37,03	25,39	11,14	11,14	-
Robotnicy przemysłowi i rzemieślnicy <i>Craft and related trades workers</i>	20,02	20,62	17,41	20,26	20,41	14,86	20,00	20,64	17,43
w tym: of which									
Robotnicy budowlani i pokrewni (z wyłączeniem elektryków) <i>Building and related trades workers, excluding electricians</i>	18,29	18,31	17,53	19,35	19,34	22,61	18,03	18,06	17,37
Robotnicy obróbki metali, mechanicy maszyn i urządzeń i pokrewni <i>Metal, machinery and related trades workers</i>	21,60	21,80	18,68	22,04	22,04	-	21,58	21,79	18,68
Rzemieślnicy i robotnicy poligraficzni <i>Handicraft and printing workers</i>	20,98	22,09	17,94	16,52	17,01	14,59	21,15	22,31	18,04

^a Dane dotyczą pełnozatrudnionych i niepełnozatrudnionych bez przeliczania na pełnozatrudnionych i obejmują podmioty, w których liczba pracujących przekracza 9 osób.

^a Data concern full- and part-time paid employees without converting into full-time paid employees and include entities employing more than 9 persons.

Tabl. 10(72). PRZECIĘTNE GODZINOWE WYNAGRODZENIA BRUTTO PRACOWNIKÓW ZATRUDNIONYCH^a WEDŁUG SEKTORÓW WŁASNOŚCI, PŁCI ORAZ WIELKICH I DUŻYCH GRUP ZAWODÓW WYKONYWANYCH ZA PAŹDZIERNIK 2016 R. (dok.)

AVERAGE HOURLY GROSS WAGES AND SALARIES PAID EMPLOYEES^a BY OWNERSHIP SECTORS, SEX AND GREAT OCCUPATIONAL GROUPS FOR OCTOBER 2016 (cont.)

Wyszczególnienie <i>Specification</i>	Ogółem <i>Total</i>			Sektor publiczny <i>Public sector</i>			Sektor prywatny <i>Private sector</i>		
	ogółem <i>total</i>	męż- czyźni <i>men</i>	kobiety <i>women</i>	ogółem <i>total</i>	męż- czyźni <i>men</i>	kobiety <i>women</i>	ogółem <i>total</i>	męż- czyźni <i>men</i>	kobiety <i>women</i>
	w zł <i>in zł</i>								
Elektrycy i elektronicy <i>Electrical and electronic trades workers</i>	22,43	23,46	17,69	21,08	21,58	13,14	22,62	23,77	17,88
Robotnicy w przetwórstwie spożywczym, obróbce drewna, produkcji wyrobów tekstylnych i pokrewni <i>Food processing, wood working, garment and other craft and related trades workers</i>	17,97	18,59	17,08	18,49	19,07	16,03	17,97	18,58	17,09
Operatorzy i monterzy maszyn i urządzeń <i>Plant and machine operators and assemblers</i>	22,10	22,97	19,25	23,31	23,31	23,26	22,03	22,95	19,12
Operatorzy maszyn i urządzeń wydobywczych i przetwórczych <i>Stationary plant and related operators</i>	22,92	24,29	19,25	26,13	26,13	-	22,87	24,25	19,25
Monterzy <i>Assemblers</i>	17,37	17,89	16,95	26,35	26,35	-	17,23	17,58	16,95
Kierowcy i operatorzy pojazdów <i>Drivers and mobile plant operators</i>	21,51	21,36	23,31	22,60	22,47	23,26	21,31	21,18	23,33
Pracownicy przy pracach prostych <i>Elementary occupations</i>	17,52	18,19	17,05	14,56	15,95	14,03	18,59	18,67	18,51
w tym: of which									
Pomoce domowe i sprzątaczk <i>Cleaners and helpers</i>	13,61	14,41	13,50	14,03	14,80	13,99	12,93	14,30	12,45
Robotnicy wykonujący prace proste w rolnictwie, leśnictwie i rybołówstwie <i>Agricultural, forestry and fishery labourers</i>	16,25	16,26	16,21	13,79	14,16	12,71	17,07	16,90	17,81
Robotnicy wykonujący prace proste w górnictwie, przemyśle, budownictwie i transporcie <i>Labourers in mining, construction, manufacturing and transport</i>	20,32	20,46	20,20	19,30	19,30	-	20,34	20,51	20,20
Pracownicy wykonujący prace proste związane z przygotowaniem posiłków <i>Food preparation assistants</i>	13,51	-	13,51	14,42	-	14,42	11,33	-	11,33
Ładowacze nieczystości i inni pracownicy wykonujący prace proste <i>Refuse workers and other elementary workers</i>	14,61	14,88	13,89	14,94	15,62	13,92	14,26	14,34	13,82

a Dane dotyczą pełnozatrudnionych i niepełnozatrudnionych bez przeliczania na pełnozatrudnionych i obejmują podmioty, w których liczba pracujących przekracza 9 osób.

a Data concern full- and part-time paid employees without converting into full-time paid employees and include entities employing more than 9 persons.

Tabl. 11(73). PRZECIĘTNE WYNAGRODZENIA BRUTTO PRACOWNIKÓW ZATRUDNIONYCH¹ WEDŁUG WIEKU I WIELKICH GRUP ZAWODÓW W PAŹDZIERNIKU 2016 R.

AVERAGE GROSS WAGES AND SALARIES PAID EMPLOYEES¹ BY AGE AND GREAT OCCUPATIONAL GROUPS IN OCTOBER 2016

Wyszczególnienie <i>Specification</i> a - ogółem <i>total</i> b - mężczyźni <i>men</i> c - kobiety <i>women</i>	Ogółem <i>Total</i>	W wieku <i>At age</i>							
		24 lata i mniej <i>24 and less</i>	25-34	35-44	45-54	55-59	60-64	65 lat i więcej <i>65 and more</i>	
		w zł <i>in zł</i>							
OGÓŁEM	a	4169,41	3031,14	3833,35	4454,18	4372,41	3993,49	4428,92	4063,78
TOTAL	b	4476,47	3187,97	4099,37	4822,71	4919,67	4216,76	4457,42	4063,78
	c	3762,88	2655,64	3419,39	3955,45	3862,47	3745,73	4361,37	-
Przedstawiciele władz publicznych, wyżsi urzędnicy i kierownicy <i>Managers</i>	a	8247,89	4448,87	6090,99	7920,29	10974,70	6921,74	8431,90	6574,17
	b	9520,87	5214,15	6675,18	8939,44	13832,88	7945,77	9275,37	6574,17
	c	6188,07	2000,00	4599,61	6478,98	6669,88	5919,89	6228,28	-
Specjaliści <i>Professionals</i>	a	4995,40	3322,94	4265,99	5185,23	5269,60	5230,01	6216,87	4811,09
	b	5649,49	3632,65	4921,62	6000,01	6058,01	6238,62	5598,58	4811,09
	c	4650,88	2991,25	3895,17	4699,00	4940,41	4898,11	6625,26	-
Technicy i inny średni personel <i>Technicians and associate professionals</i>	a	4284,88	3216,96	3974,72	4699,09	4169,59	4251,57	4104,13	4925,48
	b	5016,01	3712,15	4587,14	5619,61	4988,72	4987,49	4288,76	4925,48
	c	3664,78	2804,10	3401,49	3857,31	3730,31	3711,08	3760,44	-
Pracownicy biurów <i>Clerical support workers</i>	a	3634,91	2541,79	3203,19	3784,68	3926,96	4090,50	4166,50	3348,44
	b	3687,37	2623,12	3295,64	3836,15	3938,36	4251,14	4522,49	3348,44
	c	3595,06	2414,77	3130,10	3746,60	3918,62	4034,53	3485,35	-
Pracownicy usług i sprzedawcy <i>Service and sales workers</i>	a	2535,38	2222,79	2421,47	2569,49	2665,77	2622,01	2508,84	2286,22
	b	2831,23	2461,09	2456,26	3183,63	3194,60	2877,24	2514,29	2286,22
	c	2368,71	2117,67	2403,21	2345,94	2398,54	2424,31	2497,26	-
Rolnicy, ogrodnicy, leśnicy i rybacy <i>Skilled agricultural, forestry and fishery workers</i>	a	2816,69	2560,59	2864,22	2488,97	2607,37	3701,96	2424,25	6221,01
	b	2737,13	2349,98	2848,32	1953,01	2110,10	3943,19	2515,17	6221,01
	c	2932,82	3275,14	2909,74	2874,57	3015,38	2974,46	2176,28	-
Robotnicy przemysłowi i rzemieślnicy <i>Craft and related trades workers</i>	a	3476,56	3093,19	3444,50	3577,99	3492,45	3607,34	3310,90	3786,13
	b	3590,36	3142,65	3556,13	3693,54	3659,66	3753,23	3347,03	3786,13
	c	2988,12	2725,56	2870,76	3153,79	2988,95	2864,05	2901,18	-
Operatorzy i monterzy maszyn i urządzeń <i>Plant and machine operators and assemblers</i>	a	3910,19	3212,18	3896,74	4122,40	3777,50	3752,34	3914,29	3816,70
	b	4092,10	3296,64	4013,09	4319,62	4051,72	3964,13	4031,92	3816,70
	c	3332,17	2660,38	3403,84	3439,68	3312,55	3047,65	2498,42	-
Pracownicy wykonujący prace proste <i>Elementary occupations</i>	a	3037,21	3015,36	3476,77	3104,36	3026,50	2850,02	2555,02	2589,02
	b	3162,79	2989,19	3606,20	3208,71	3151,47	3085,79	2746,83	2589,02
	c	2948,41	3055,35	3351,07	3051,82	2970,71	2666,67	2256,23	-

¹ Dane dotyczą pełnozatrudnionych i niepełnozatrudnionych bez przeliczania na pełnozatrudnionych i obejmują podmioty, w których liczba pracujących przekracza 9 osób.

¹ Data concern full- and part-time paid employees without converting into full-time paid employees and include entities employing more than 9 persons.

Tabl. 12(74). PRZECIĘTNE WYNAGRODZENIA BRUTTO PRACOWNIKÓW ZATRUDNIONYCH¹ WEDŁUG STAŻU PRACY I WIELKICH GRUP ZAWODÓW W PAŹDZIERNIKU 2016 R.

AVERAGE GROSS WAGES AND SALARIES PAID EMPLOYEES¹ BY WORK SENIORITY AND GREAT OCCUPATIONAL GROUPS IN OCTOBER 2016

Wyszczególnienie <i>Specification</i> a - ogółem <i>total</i> b - mężczyźni <i>men</i> c - kobiety <i>women</i>	Ogółem <i>Total</i>	Staż pracy <i>Work seniority</i>						
		1,9 roku i mniej <i>1,9 and less</i>	2,0-4,9	5,0-9,9	10,0-14,9	15,0-19,9	20,0 lat i więcej <i>20,0 and more</i>	
		w zł <i>in zł</i>						
OGÓŁEM	a	4169,41	2985,44	3445,89	3915,96	4296,03	4632,68	4419,00
TOTAL	b	4476,47	3071,90	3685,92	4234,91	4673,10	4974,44	4783,97
	c	3762,88	2813,79	3050,11	3550,95	3727,39	3997,62	4048,57
Przedstawiciele władz publicznych, wyżsi urzędnicy i kierownicy <i>Managers</i>	a	8247,89	4973,15	6807,13	6570,10	8393,01	8769,51	8713,21
	b	9520,87	5032,48	7816,11	7185,16	9532,07	10082,19	10556,80
	c	6188,07	4742,11	4054,38	5231,45	5934,20	6563,96	6478,70
Specjaliści <i>Professionals</i>	a	4995,40	3454,56	4012,12	4587,34	5040,17	5448,46	5364,76
	b	5649,49	3727,48	4479,55	5278,47	5769,51	6266,92	6200,59
	c	4650,88	3299,16	3612,41	4166,07	4528,84	4823,14	5080,85
Technicy i inny średni personel <i>Technicians and associate professionals</i>	a	4284,88	3123,11	3444,85	3975,55	4399,51	5066,72	4327,60
	b	5016,01	3368,44	3834,31	4686,95	5221,71	5884,49	5082,46
	c	3664,78	2842,81	3113,33	3351,64	3762,42	4020,19	3793,33
Pracownicy biurowi <i>Clerical support workers</i>	a	3634,91	2708,33	2979,75	3333,03	3693,94	3956,52	4031,61
	b	3687,37	2796,32	2995,58	3481,61	3683,86	3869,47	4186,22
	c	3595,06	2632,25	2964,46	3219,52	3702,46	4016,41	3927,24
Pracownicy usług i sprzedawcy <i>Service and sales workers</i>	a	2535,38	2171,73	2361,05	2518,64	2539,28	2398,47	2735,87
	b	2831,23	2265,46	2572,79	2757,71	3135,87	2490,74	3060,32
	c	2368,71	2131,94	2255,79	2413,39	2316,62	2327,62	2501,70
Rolnicy, ogrodnicy, leśnicy i rybacy <i>Skilled agricultural, forestry and fishery workers</i>	a	2816,69	2170,97	2307,09	3013,46	2281,93	2602,80	3968,25
	b	2737,13	2142,15	1987,26	3066,69	1971,05	2182,86	5136,95
	c	2932,82	2553,93	3178,96	2931,04	2687,42	2795,05	3107,67
Robotnicy przemysłowi i rzemieślnicy <i>Craft and related trades workers</i>	a	3476,56	2996,51	3294,83	3618,21	3525,34	3579,82	3581,88
	b	3590,36	2998,26	3382,67	3774,16	3730,32	3713,28	3704,53
	c	2988,12	2985,97	2625,77	2926,91	2851,06	3044,24	3113,95
Operatorzy i monterzy maszyn i urządzeń <i>Plant and machine operators and assemblers</i>	a	3910,19	3018,91	3293,03	3906,08	4111,21	4265,42	3829,73
	b	4092,10	3054,74	3398,09	4031,47	4277,19	4424,45	4150,71
	c	3332,17	2809,68	2917,83	3628,55	3595,29	3214,93	3034,58
Pracownicy wykonujący prace proste <i>Elementary occupations</i>	a	3037,21	2683,60	2612,07	3480,01	3473,04	2853,00	2680,95
	b	3162,79	2788,64	2636,17	3452,33	3636,72	3274,58	2931,69
	c	2948,41	2400,60	2593,19	3490,25	3352,26	2481,18	2495,02

¹ Dane dotyczą pełnozatrudnionych i niepełnozatrudnionych bez przeliczania na pełnozatrudnionych i obejmują podmioty, w których liczba pracujących przekracza 9 osób.

¹ Data concern full- and part-time paid employees without converting into full-time paid employees and include entities employing more than 9 persons.

Tabl. 13(75). PRZECIĘTNE WYNAGRODZENIA BRUTTO PRACOWNIKÓW ZATRUDNIONYCH¹ WEDŁUG WYBRANYCH SEKCJI I WIELKICH GRUP ZAWODÓW W PAŹDZIERNIKU 2016 R.

AVERAGE GROSS WAGES AND SALARIES PAID EMPLOYEES¹ BY SELECTED SECTIONS AND GREAT OCCUPATIONAL GROUPS IN OCTOBER 2016

Wyszczególnienie Specification a - ogółem total b - mężczyźni men c - kobiety women	Ogółem Total	Z ogółem Of total number								
		prze- twórstwo przemys- łowe manufac- turing	budow- nictwo construc- tion	handel; naprawa pojaz- dów samo- chodo- wych ^Δ trade; repair of motor vehicles ^Δ	transport i gospo- darka magazy- nowa transporta- tion and storage	admini- strowa- nie i dzia- łalność wspiera- jąca ^Δ admini- strative and support service activities	admini- stracja publiczna i obrona naro- dowa; obowią- zkowe zabez- pieczenia społecz- ne public admini- stration and defence; com- pulsory social security	edukacja educa- tion	opieka zdrowot- na i pomoc społecz- na human health and so- cial work activities	
		w zł in zł								
OGÓŁEM	a	4169,41	4365,05	3512,32	3092,79	3743,11	2161,94	5514,09	3937,58	3720,74
TOTAL	b	4476,47	4674,46	3473,91	3446,68	3684,60	1976,30	6407,53	4190,79	3977,33
	c	3762,88	3710,09	3731,90	2724,04	4032,95	2352,28	5149,57	3863,71	3664,87
Przedstawiciele władz publicznych, wyżsi urzędnicy i kierownicy Managers	a	8247,89	10658,81	5651,83	5149,81	7166,83	4870,68	7703,89	5925,02	5914,44
	b	9520,87	11454,84	5518,52	5930,68	6944,64	3302,49	8851,87	6832,50	7591,53
	c	6188,07	7394,77	6051,77	3913,43	7675,06	5516,40	7058,29	5661,23	5501,53
Specjaliści Professionals	a	4995,40	5594,51	3204,64	3994,58	3631,06	2752,63	7889,61	4339,48	4545,44
	b	5649,49	5893,83	3461,33	4648,84	3625,55	2808,37	9258,75	4467,98	5513,59
	c	4650,88	5197,40	2851,35	3555,08	3639,60	2735,19	7188,30	4298,05	4396,50
Technicy i inny średni personel Technicians and associate professionals	a	4284,88	4953,12	3392,06	3470,32	4554,63	2417,13	4189,57	3410,34	2958,55
	b	5016,01	5462,09	3166,93	3845,46	5168,73	1934,04	4628,22	3059,27	3047,81
	c	3664,78	3999,53	3626,05	3191,65	3523,13	2932,43	4102,89	3691,62	2943,16
Pracownicy biurowi Clerical support workers	a	3634,91	4030,86	2827,23	2758,45	3259,37	2344,30	3902,87	3015,38	3055,71
	b	3687,37	3945,34	2826,91	2800,06	3271,84	1850,00	4086,43	3625,90	4032,13
	c	3595,06	4150,36	2827,42	2668,05	3254,45	2533,48	3859,96	2969,85	2962,53
Pracownicy usług i sprzedawcy Service and sales workers	a	2535,38	2754,02	2870,01	2470,59	4094,94	1880,16	3121,00	2565,40	2397,84
	b	2831,23	3097,87	2870,01	2802,46	4109,11	1863,42	3254,21	2519,47	2470,71
	c	2368,71	2390,55	-	2343,60	4002,85	1897,30	2899,77	2573,04	2368,34

¹ Dane dotyczą pełnozatrudnionych i niepełnozatrudnionych bez przeliczania na pełnozatrudnionych i obejmują podmioty, w których liczba pracujących przekracza 9 osób.

¹ Data concern full- and part-time paid employees without converting into full-time paid employees and include entities employing more than 9 persons.

Tabl. 13(75). PRZECIĘTNE WYNAGRODZENIA BRUTTO PRACOWNIKÓW ZATRUDNIONYCH¹ WEDŁUG WYBRANYCH SEKCJI I WIELKICH GRUP ZAWODÓW W PAŹDZIERNIKU 2016 R. (dok.)

AVERAGE GROSS WAGES AND SALARIES PAID EMPLOYEES¹ BY SELECTED SECTIONS AND GREAT OCCUPATIONAL GROUPS IN OCTOBER 2016 (cont.)

Wyszczególnienie <i>Specification</i> a - ogółem <i>total</i> b - mężczyźni <i>men</i> c - kobiety <i>women</i>	Ogółem <i>Total</i>	Z ogółem <i>Of total number</i>								
		prze- twórstwo przemys- łowe <i>manufac- turing</i>	budow- nictwo <i>construc- tion</i>	handel; naprawa pojazd- dów samo- chodo- wych ^Δ <i>trade; repair of motor vehicles^Δ</i>	transport i gospo- darka magazy- nowa <i>transporta- tion and storage</i>	admini- strowa- nie i dzia- łalność wspiera- jąca ^Δ <i>admini- strative and support service activities</i>	admini- stracja publicz- na i obrona naro- dowa; obowią- zkowe zabez- piecznia społecz- ne <i>public admini- stration and defence; com- pulsory social security</i>	edukacja <i>educa- tion</i>	opieka zdrowot- na i pomoc społecz- na <i>human health and so- cial work activities</i>	
		w zł <i>in zł</i>								
Rolnicy, ogrodnicy, leśnicy i rybacy <i>Skilled agricultural, forestry and fishery workers</i>	a	2816,69	-	-	-	-	1850,00	-	-	-
	b	2737,13	-	-	-	-	1850,00	-	-	-
	c	2932,82	-	-	-	-	-	-	-	-
Robotnicy przemysłowi i rzemieślnicy <i>Craft and related trades workers</i>	a	3476,56	3565,68	3317,13	2615,22	3540,47	2111,79	3201,92	2569,10	2871,29
	b	3590,36	3741,02	3316,03	2642,49	3550,90	2111,79	3201,92	2517,91	2920,66
	c	2988,12	3008,18	3366,04	2370,86	2451,48	-	-	3797,68	2377,58
Operatorzy i monterzy maszyn i urządzeń <i>Plant and machine operators and assemblers</i>	a	3910,19	4004,10	3387,51	2793,98	3531,90	-	3381,11	2641,00	2755,86
	b	4092,10	4248,33	3387,51	2891,37	3465,07	-	3381,11	2641,00	2755,86
	c	3332,17	3335,41	-	2440,65	4074,71	-	-	-	-
Pracownicy wykonujący prace proste <i>Elementary occupations</i>	a	3037,21	3575,57	2406,19	2493,39	2336,61	1871,34	3107,66	2352,06	2271,72
	b	3162,79	3726,66	2419,72	2731,89	2336,61	1862,65	3242,52	2465,30	2279,79
	c	2948,41	3483,38	2030,42	2022,09	-	1878,95	2871,05	2331,66	2269,49

¹ Dane dotyczą pełnozatrudnionych i niepełnozatrudnionych bez przeliczania na pełnozatrudnionych i obejmują podmioty, w których liczba pracujących przekracza 9 osób.

¹ Data concern full- and part-time paid employees without converting into full-time paid employees and include entities employing more than 9 persons.

Tabl. 14(76). ŚWIADCZENIA SPOŁECZNE*SOCIAL BENEFITS***A. Emeryci i renciści^a***A. Retirees and pensioners^a*

Wyszczególnienie	2015	2016	2017	Specification
OGÓŁEM	214766	215734	216860	GRAND TOTAL
Pobierający emerytury i renty wypłacane przez zakład Ubezpieczeń Społecznych	196405	197963	199818	Persons receiving retirement pay and pensions paid by the Social Insurance Institution
pobierający:				receiving:
Emerytury	131415	134547	138480	Retirement pay
Renty z tytułu niezdolności do pracy	33482	32081	30347	Pensions resulting from an inability to work
Renty rodzinne	31508	31336	30991	Family pensions
Rolnicy indywidualni	18361	17771	17042	Farmers
w tym pobierający emerytury	14043	13464	12832	of which persons receiving retirement pay

a Przeciętne w roku.

Źródło: dane Zakładu Ubezpieczeń Społecznych i Kasy Rolniczego Ubezpieczenia Społecznego.

a Annual averages.

Source: data of the Social Insurance Institution and Agricultural Social Insurance Fund.

B. Świadczenia emerytalne i rentowe brutto*B. Gross retirement pay and pension benefits*

Wyszczególnienie	2015	2016	2017	Specification
OGÓŁEM GRAND TOTAL				
Świadczenia w mln zł	4557,0	4665,3	4841,9	Benefits in mln zł
WYPŁACANE PRZEZ ZAKŁAD UBEZPIECZEŃ SPOŁECZNYCH PAID BY THE SOCIAL INSURANCE INSTITUTION				
Razem Total				
Świadczenia w mln zł	4266,2	4384,0	4567,9	Benefits in mln zł
Przeciętna miesięczna emerytura i renta w zł	1810,13	1845,46	1905,03	Average monthly retirement pay and pension in zł
Emerytury Retirement pay				
Świadczenia w mln zł	3022,0	3146,9	3331,9	Benefits in mln zł
Przeciętna miesięczna emerytura w zł	1916,33	1949,10	2005,06	Average monthly retirement pay in zł
Renty z tytułu niezdolności do pracy Pensions resulting from an inability to work				
Świadczenia w mln zł	618,5	600,5	591,8	Benefits in mln zł
Przeciętna miesięczna renta w zł	1539,38	1559,79	1625,05	Average monthly pension in zł
Renty rodzinne Family pensions				
Świadczenia w mln zł	625,7	636,6	644,2	Benefits in mln zł
Przeciętna miesięczna renta w zł	1654,89	1692,93	1732,2	Average monthly pension in zł
ROLNIKÓW INDYWIDUALNYCH FARMERS				
Razem Total				
Świadczenia w mln zł	290,8	281,3	274,0	Benefits in mln zł
Przeciętna miesięczna emerytura i renta w zł	1319,74	1319,19	1339,93	Average monthly retirement pay and pension in zł
w tym emerytury of which retirement pay				
Świadczenia w mln zł	235,0	225,2	217,2	Benefits in mln zł
Przeciętna miesięczna emerytura w zł	1394,78	1393,75	1410,42	Average monthly retirement pay in zł

a Łącznie z wypłatami z pozarolniczego systemu ubezpieczeń społecznych, w przypadku łączenia uprawnień do świadczeń z tego systemu z uprawnieniami do świadczeń z Funduszu Emerytalno-Rentowego.

Źródło: dane Zakładu Ubezpieczeń Społecznych i Kasy Rolniczego Ubezpieczenia Społecznego.

a Including payments from non-agricultural social security system, in case of a simultaneous right to benefits from this system and to benefits from the Pension Fund.

Source: data of the Social Insurance Institution and Agricultural Social Insurance Fund.

Uwagi ogólne

1. Dane zamieszczone w publikacji dotyczą **całej gospodarki narodowej**.
2. Dane prezentuje się:
 - 1) w układzie **Polskiej Klasyfikacji Działalności 2007 (PKD 2007)** opracowanej na podstawie Statystycznej Klasyfikacji Działalności Gospodarczej we Wspólnocie Europejskiej – Statistical Classification of Economic Activities in the European Community – NACE Rev. 2, wprowadzonej z dniem I I 2008 r. rozporządzeniem Rady Ministrów z dnia 24 XII 2007 r. (Dz. U. Nr 251, poz. 1885) w miejsce stosowanej dotychczas klasyfikacji PKD 2004;
 - a) w ramach PKD 2007 wyodrębniono „**Przemysł**” jako dodatkowe grupowanie, które obejmuje sekcje: „Górnictwo i wydobywanie”, „Przetwórstwo przemysłowe”, „Wytwarzanie i zaopatrywanie w energię elektryczną, gaz, parę wodną, gorącą wodę i powietrze do układów klimatyzacyjnych” oraz „Dostawa wody; gospodarowanie ściekami i odpadami oraz działalność związana z rekultywacją”;
 - b) pod pojęciem „**Pozostałe usługi**” ujęte są sekcje: „Działalność profesjonalna naukowa i techniczna”, „Działalność z zakresu usług administrowania i działalność wspierająca”, „Administracja publiczna i obrona narodowa; obowiązkowe zabezpieczenia społeczne”, „Edukacja”, „Opieka zdrowotna i pomoc społeczna”, „Działalność związana z kulturą, rozrywką i rekreacją” oraz „Pozostała działalność usługowa”.
 - 2) według sektorów własności:
 - a) sektor publiczny – grupujący własność państwowa (Skarbu Państwa i państwowych osób prawnych), własność jednostek samorządu terytorialnego oraz „własność mieszaną” z przewagą kapitału (mienia) podmiotów sektora publicznego,
 - b) sektor prywatny – grupujący własność prywatną krajową (osób fizycznych i pozostałych jednostek prywatnych), własność zagraniczną (osób zagranicznych) oraz „własność mieszaną” z przewagą kapitału (mienia) podmiotów sektora prywatnego i brakiem przewagi sektorowej w kapitale (mieniu) podmiotu.

„**Własność mieszaną**” określana jest głównie dla spółek i wyznaczana na podstawie struktury kapitału (mienia) deklarowanego we wniosku rejestracyjnym spółki.
3. Dane prezentowane według makroregionów, regionów i podregionów odpowiadają poszczególnym poziomom obowiązującej w krajach Unii Europejskiej Klasyfikacji Jednostek Terytorialnych do Celów Statystycznych (NUTS), wprowadzonej Rozporządzeniem (WE) nr 1059/2003 Parlamentu Europejskiego i Rady z dnia 26 V 2003 r. z późniejszymi zmianami. Od 1 I 2018 r. obowiązują zmiany wprowadzone Rozporządzeniem Komisji (UE) 2016/2066 z dnia 21 XI 2016 r. W ramach przyjętej nomenklatury: **regiony (poziom 2)** grupują jednostki szczebla wojewódzkiego; **podregiony (poziom 3)** grupują jednostki szczebla powiatowego.
4. Dane – jeśli nie zaznaczono inaczej – opracowano zgodnie z **każdorazowym stanem organizacyjnym gospodarki narodowej**.
5. Przez podmioty gospodarki narodowej rozumie się jednostki prawne, tj.: osoby prawne, jednostki organizacyjne niemające osobowości prawnej oraz osoby fizyczne prowadzące działalność gospodarczą.
6. Pod pojęciem podmiotów gospodarczych rozumie się podmioty prowadzące działalność gospodarczą, tj. produkcyjną i usługową, na własny rachunek w celu osiągnięcia zysku.

Dane w podziale według sekcji i działów PKD oraz w podziale terytorialnym opracowano – jeśli nie zaznaczono inaczej – tzw. metodą przedsiębiorstw.

Metoda przedsiębiorstw (podmiotowa) oznacza przyjmowanie całych podmiotów gospodarki narodowej za podstawę grupowania wszystkich danych charakteryzujących ich działalność według poszczególnych poziomów klasyfikacyjnych i podziałów terytorialnych.

7. Dane prezentuje się także przy wykorzystaniu **Klasyfikacji Zawodów i Specjalności** na podstawie której dokonuje się grupowania radnych organów jednostek samorządu terytorialnego, pełnozatrudnionych i ich wynagrodzeń; klasyfikacja opracowana na podstawie Klasyfikacji Zawodów (ISCO-08), wprowadzona została rozporządzeniem Ministra Pracy i Polityki Społecznej z dnia 7 VIII 2014 r. (Dz. U. z 2014 r., poz. 1145 z późniejszymi zmianami).
8. Informacje w podziale według **województw, podregionów i powiatów** oraz w podziale na **miasta i wieś** – jeżeli nie zaznaczono inaczej – podano w każdorazowym podziale administracyjnym. Przez „miasta” rozumie się obszar położony w granicach administracyjnych tych jednostek, przez „wieś” – pozostałe terytorium kraju.
9. **Liczby względne (wskaźniki, odsetki)** obliczono z reguły na podstawie danych bezwzględnych wyrażonych z większą dokładnością niż podano w tablicach.

Wskaźniki dynamiki w przypadku zmian metodycznych obliczono w warunkach porównywalnych.

10. Ze względu na elektroniczną technikę przetwarzania danych, w niektórych przypadkach sumy składników mogą się różnić od podanych wielkości „ogółem”.
11. Informacje statystyczne pochodzące ze źródeł spoza Urzędu Statystycznego opatrzone odpowiednimi notami.
12. W publikacji zastosowano skróty nazw niektórych poziomów klasyfikacyjnych. Skrócone nazwy zostały oznaczone w tablicach znakiem „Δ”. Zestawienie zastosowanych skrótów i pełnych nazw przedstawia się następująco:

skrót	pełna nazwa
Wytwarzanie i zaopatrywanie w energię elektryczną, gaz, parę wodną i gorącą wodę	Wytwarzanie i zaopatrywanie w energię elektryczną, gaz, parę wodną, gorącą wodę i powietrze do układów klimatyzacyjnych
Dostawa wody; gospodarowanie ściekami i odpadami; rekultywacja	Dostawa wody; gospodarowanie ściekami i odpadami oraz działalność związana z rekultywacją
Handel; naprawa pojazdów samochodowych	Handel hurtowy i detaliczny; naprawa pojazdów samochodowych, włączając motocykle
Zakwaterowanie i gastronomia	Działalność związana z zakwaterowaniem i usługami gastronomicznymi
Obsługa rynku nieruchomości	Działalność związana z obsługą rynku nieruchomości
Administrowanie i działalność wspierająca	Działalność w zakresie usług administrowania i działalność wspierająca

13. Wyjaśnienia podstawowych pojęć i metod opracowania danych liczbowych zamieszczono w uwagach metodycznych do poszczególnych działów. Rozszerzone wyjaśnienia dotyczące poszczególnych dziedzin statystyki znajdzie Czytelnik w publikacjach tematycznych oraz w serii „Zeszyty metodyczne i klasyfikacje”.

General notes

1. Data presented in the publication, unless otherwise indicated, concern the entire national economy.
2. **Data are presented:**
 - 1) according to the **Polish Classification of Activities – PKD 2007**, compiled on the basis of the Statistical Classification of Economic Activities in the European Community – NACE Rev. 2. PKD 2007 was introduced on 1 I 2008 by the decree of the Council of Ministers, dated 24 XII 2007 (Journal of Laws No. 251, item 1885) and replaced the Polish Classification of Activities – PKD 2004;
 - a) The item **"Industry"** was introduced as an additional grouping, including sections "Mining and quarrying", "Manufacturing", "Electricity, gas, steam and air conditioning supply" as well as "Water supply; sewerage, waste management and remediation activities".
 - b) The item **"Other services"** was introduced including sections: "Professional scientific and technical activities", "Administrative and support service activities", "Public administration and defence; compulsory social security", "Education", "Human health and social work activities", "Arts, entertainment and recreation" and "Other service activities".
 - 2) according to **ownership sectors**:
 - a) public sector – grouping state ownership (of the State Treasury and state legal persons), local self-government entity ownership as well as "mixed ownership" with a predominance of capital (property) of public sector entities,
 - b) private sector – grouping private domestic ownership (of natural persons and other private entities), foreign ownership (of foreign persons) as well as "mixed ownership" with a predominance of capital (property) of private sector entities and lack of predominance of public or private sector in capital (property) of the entity.

"Mixed ownership" is defined mainly for companies and determined on the basis of the capital (property) structure as declared in a company's registration application.
3. Data presented by macroregions, regions and subregions correspond to separate levels of obligatory in the European Union countries, the Nomenclature of Territorial Units for Statistics (NUTS), introduced by the Regulation (EC) No. 1059/2003 of the European Parliament and of the Council, dated 26 V 2003 with later amendments. Since 1 I 2018, the amendments introduced by the Commission Regulation (EU) 2016/2066, dated 21 XI 2016, are valid. According to this nomenclature: **regions (level 2)** group voivodship-level units; **subregions (level 3)** group powiat-level units.
4. Data are compiled in accordance with the **respective organizational status of units of the national economy**.
5. The term **entities of the national economy** is understood as legal entities, i.e.: legal persons, organizational entities without legal personality as well as natural persons conducting economic activity.
6. The term economic entities is understood as entities conducting economic activity, i.e., production and service activity, on their own account in order to earn profit.

Data according to NACE sections and divisions, as well as according to administrative division are compiled, unless otherwise indicated, using the enterprise method.

In the **enterprise (entity) method**, the entire organizational unit of entities in the national economy is the basis for grouping all data describing their activity according to individual Classification levels and territorial divisions.

7. Data are also presented in accordance with the **Occupations and Specializations Classification** on the basis of which councillors of organs of local self-government entities, full-time paid employees and their wages and salaries are grouped; the classification compiled on the basis of the International Standard Classification of Occupations (ISCO-08), was introduced on 1 VII 2010 by a decree of the Minister of Labour and Social Policy (Journal of Laws 2014, item 1145 with later amendments).
8. Information by **voivodships, subregions and powiats** as well as by **urban** and **rural areas**, unless otherwise indicated, is presented according to administrative division in a given period. The term urban area is understood as an area located within the administrative borders of these units, while rural area is understood as the remaining territory of the country.
9. **Relative numbers (indices, percentages)** are, as a rule, calculated on the basis of absolute data expressed with higher precision than that presented in the tables.

Indices – in case of methodological changes—are calculated in comparable conditions.

10. Due to the electronic method of data processing, in some cases sums of components can differ from the amount given in the item “total”.
11. Statistical information originating from sources other than the Statistical Office is indicated in the appropriate note.
12. The names of some Classification levels used in the publication have been abbreviated. Abbreviated names are indicated in the tables with the symbol: „ Δ”. The list of abbreviations used and their full names are given below:

<i>abbreviation</i>	<i>complete name</i>
<i>Trade; repair of motor vehicles</i>	<i>Wholesale and retail trade; repair of motor vehicles and motorcycles</i>
<i>Accommodation and catering</i>	<i>Accommodation and food service activities</i>

13. Explanations basic definitions and methods of compiling statistical data are enumerated in the methodological notes to individual chapters. More detailed information pertaining to particular fields of statistics can be found in subject matter publications as well as in the series “Zeszyty metodyczne i klasyfikacje” (Methodological Papers and Classifications).

Uwagi metodyczne

AKTYWNOŚĆ EKONOMICZNA LUDNOŚCI

Informacje zostały opracowane na podstawie uogólnionych wyników reprezentacyjnego **Badania Aktywności Ekonomicznej Ludności (BAEL)** przeprowadzonego w IV kwartale 2017 r.

Do uogólniania wyników badania na populację generalną zastosowano dane o ludności Polski w wieku 15 lat i więcej, pochodzące z bilansów opracowanych na podstawie wyników Narodowego Spisu Powszechnego Ludności i Mieszkań 2011. Ponadto nastąpiły zmiany metodologiczne, mające na celu dostosowanie populacji objętej badaniem do zaleceń Eurostat-u.

1. **Ludność aktywna zawodowo** – tzw. siła robocza; wszystkie osoby uznane za pracujące lub bezrobotne, zgodnie poniższymi definicjami:
 - 1) **do pracujących** zaliczono wszystkie osoby w wieku 15 lat i więcej, które w okresie badanego tygodnia:
 - wykonywały, przez co najmniej 1 godzinę, jakkolwiek pracę przynoszącą dochód lub zarobek, tzn. były zatrudnione w charakterze pracownika najemnego, pracowały we własnym lub dzierżawionym gospodarstwie rolnym albo prowadziły własną działalność gospodarczą poza rolnictwem, pomagały (bez wynagrodzenia) w prowadzeniu rodzinnego gospodarstwa rolnego lub rodzinnej działalności gospodarczej poza rolnictwem
 - miały pracę, ale jej nie wykonywały:
 - z powodu choroby, urlopu macierzyńskiego, urlopu rodzicielskiego lub wypoczynkowego,
 - z innych powodów, przy czym długość przerwy w pracy wynosiła:
 - do 3 miesięcy,
 - powyżej 3 miesięcy, ale osoby te były pracownikami najemnymi i w tym czasie otrzymywały, co najmniej 50% dotychczasowego wynagrodzenia.

Do grupy pracujących – zgodnie z międzynarodowymi standardami – zaliczono również uczniów, z którymi zakłady pracy lub osoby fizyczne zawarły umowę o naukę zawodu lub przyuczenie do określonej pracy, jeżeli otrzymywali wynagrodzenie.

Klasyfikacja statusu zatrudnienia oparta została na Międzynarodowej Klasyfikacji Statusu Zatrudnienia i wyróżnia następujące kategorie pracujących:

- **pracujący na własny rachunek** – osoba, która prowadzi własną działalność gospodarczą:
 - **pracodawca** – osoba, która prowadzi własną działalność gospodarczą i zatrudnia, co najmniej jednego pracownika najemnego,
 - **pracujący na własny rachunek niezatrudniający pracowników** – osoba, która prowadzi własną działalność gospodarczą i nie zatrudnia pracowników,
- **pracownik najemny** – osoba zatrudniona na podstawie stosunku pracy w przedsiębiorstwie publicznym lub u pracodawcy prywatnego,
- **pomagający bezpłatnie członek rodziny** – osoba, która bez umownego wynagrodzenia pomaga w prowadzeniu rodzinnej działalności gospodarczej.

Do **pracowników najemnych** zaliczono również osoby wykonujące pracę nakładczą oraz uczniów, z którymi zakłady pracy lub osoby fizyczne zawarły umowę o naukę zawodu lub przyuczenie do określonej pracy, (jeżeli otrzymują wynagrodzenie).

Do pracujących na własny rachunek zaliczono również agentów we wszystkich rodzajach agencji;

- 2) **bezrobotni**, według Badania Aktywności Ekonomicznej Ludności to osoby w wieku 15-74 lata, które spełniały jednocześnie trzy warunki:
- w okresie badanego tygodnia nie były osobami pracującymi,
 - aktywnie poszukiwały pracy tzn. podjęły konkretne działania w ciągu 4 tygodni (wliczając jako ostatni - tydzień badany), aby znaleźć pracę,
 - były gotowe (zdolne) podjąć pracę ciągu dwóch tygodni następujących po tygodniu badanym.

Do bezrobotnych zostały zaliczone także osoby, które nie poszukiwały pracy, ponieważ miały pracę załatwioną i oczekiwały na jej rozpoczęcie przez okres nie dłuższy niż 3 miesiące oraz były gotowe tę pracę podjąć.

2. **Ludność bierna zawodowo**, tzn. pozostająca poza siłą roboczą, to wszystkie osoby w wieku 15 lat i więcej, które nie zostały zaklasyfikowane, jako pracujące lub bezrobotne, tzn. osoby, które w badanym tygodniu:
- nie pracowały, nie miały pracy i jej nie poszukiwały,
 - nie pracowały, poszukiwały pracy, ale nie były zdolne (gotowe) do jej podjęcia w ciągu dwóch tygodni następujących po tygodniu badanym,
 - nie pracowały i nie poszukiwały pracy, ponieważ miały pracę załatwioną i oczekiwały na jej rozpoczęcie w okresie:
 - dłuższym niż 3 miesiące,
 - do 3 miesięcy, ale nie były gotowe tej pracy podjąć.

Wśród biernych zawodowo wyróżnia się grupę **zniechęconych**, do której należą osoby nieposzukujące pracy, ponieważ są przekonane, że jej nie znajdą.

3. **Współczynnik aktywności zawodowej** obliczono jako udział aktywnych zawodowo (ogółem lub danej grupy) w liczbie ludności w wieku 15 lat i więcej (ogółem lub danej grupy).

Wskaźnik zatrudnienia obliczono jako udział pracujących (ogółem lub danej grupy) w liczbie ludności w wieku 15 lat i więcej (ogółem lub danej grupy).

Stopa bezrobocia jest to procentowy udział bezrobotnych (ogółem lub danej grupy) w liczbie aktywnych zawodowo (ogółem lub danej grupy).

Z uwagi na reprezentacyjną metodę badania zalecana jest ostrożność w posługiwaniu się danymi w tych przypadkach, gdy zastosowano bardziej szczegółowe podziały i występują liczby niskiego rzędu, mniejsze niż 15 tysięcy. W przypadku, gdy liczby po uogólnieniu wyników z próby wynoszą poniżej 5 tys., zostały one zastąpione znakiem kropki (""), co oznacza, że konkretna wartość nie może być pokazana ze względu na losowy błąd próby.

PRACUJĄCY. ZATRUDNIENI

1. Dane o **pracujących** dotyczą osób wykonujących pracę przynoszącą im zarobek lub dochód.

Do **pracujących** zaliczono:

- 1) osoby zatrudnione na podstawie stosunku pracy (umowa o pracę, powołanie, mianowanie, wybór lub stosunek służbowy),

- 2) pracodawców i pracujących na własny rachunek, a mianowicie:
 - a) właścicieli, współwłaścicieli i dzierżawców gospodarstw indywidualnych w rolnictwie (łącznie z pomagającymi członkami ich rodzin),
 - b) właścicieli i współwłaścicieli (łącznie z pomagającymi członkami ich rodzin; z wyłączeniem wspólników spółek, którzy nie pracują w spółce) podmiotów prowadzących działalność gospodarczą poza gospodarstwami indywidualnymi w rolnictwie,
 - c) inne osoby pracujące na własny rachunek, np. osoby wykonujące wolne zawody,
 - 3) osoby wykonujące pracę nakładczą,
 - 4) agentów (łącznie z pomagającymi członkami ich rodzin oraz osobami zatrudnionymi przez agentów),
 - 5) członków spółdzielni produkcji rolniczej (rolniczych spółdzielni produkcyjnych i spółdzielni powstałych na ich bazie oraz spółdzielni kółek rolniczych),
 - 6) duchownych pełniących obowiązki duszpasterskie.
2. Dane o **zatrudnionych na podstawie stosunku pracy** dotyczą: zatrudnienia według stanu w dniu 31 XII osób pełnozatrudnionych (łącznie z sezonowymi i zatrudnionymi dorywczo) oraz niepełnozatrudnionych w głównym miejscu pracy bez przeliczania na pełnozatrudnionych.
 3. **Pełnozatrudnieni** są to osoby zatrudnione w pełnym wymiarze czasu pracy obowiązującym w danym zakładzie pracy lub na danym stanowisku pracy, w tym również osoby, które zgodnie z obowiązującymi przepisami pracują w skróconym czasie pracy, np. z tytułu warunków szkodliwych dla zdrowia lub w przedłużonym czasie pracy, np. dozorczy mienia.

Niepełnozatrudnieni są to osoby, które zgodnie z umową o pracę pracują stale w niepełnym wymiarze czasu pracy. Niepełnozatrudnieni w głównym miejscu pracy są to osoby, które oświadczyły, że dany zakład jest ich głównym miejscem pracy.

Przeciętnie zatrudnieni to pracownicy pełnozatrudnieni i niepełnozatrudnieni przeliczeni na pełnozatrudnionych.

4. W liczbie pracujących ujęto zarówno obywateli polskich pracujących za granicą, jak i cudzoziemców pracujących w Polsce.

Za **osoby zatrudnione za granicą**, zaliczone do pracujących, przyjęto osoby wykonujące prace poza granicami kraju na rzecz krajowych jednostek, w których zostały zatrudnione np. jako pracownicy polskich przedstawicielstw dyplomatycznych, a także osoby skierowane za granicę w celach szkoleniowych i badawczych.

Cudzoziemcy zaliczeni do pracujących w Polsce to osoby, które zgodnie z ustawą z dnia 20 kwietnia 2004 r. o promocji zatrudnienia i instytucjach rynku pracy (Dz. U. z 2016 r. poz. 645, z późn. zm.) zostały zatrudnione przez zakłady pracy lub osoby fizyczne.

5. **Niepełnosprawni** to osoby, w stosunku do których orzeczono niepełnosprawność na podstawie ustawy z dnia 27 sierpnia 1997 r. o rehabilitacji zawodowej i społecznej oraz zatrudnianiu osób niepełnosprawnych (Dz. U. z 2016 r., poz. 2046 z późniejszymi zmianami).
6. Informacje o **osobach wykonujących pracę w porze nocnej** dotyczą osób, dla których praca nocna wynika z obowiązującego w zakładzie pracy rozkładu czasu pracy, a więc nie jest świadczona incydentalnie. Do kategorii tej zaliczono wszystkie osoby zgodnie z ewidencją, tzn. nawet jeśli były nieobecne w pracy w danym dniu (np. z powodu urlopu, zwolnienia lekarskiego, delegacji służbowej).

7. Informacje o **ruchu zatrudnionych** obejmują pełnozatrudnionych (łącznie z sezonowymi i zatrudnionymi dorywczo) bez podmiotów gospodarczych o liczbie pracujących do 9 osób. Dane te dotyczą liczby przyjęć do pracy i zwolnień z pracy, a nie liczby osób. Liczba przyjęć do pracy oraz zwolnień z pracy może być wyższa od liczby osób, ponieważ jedna osoba może kilkakrotnie zmienić pracę w ciągu roku.

Do liczby **przyjętych** do pracy zaliczono osoby podejmujące pracę po raz pierwszy i kolejny.

Do liczby **zwolnionych** z pracy zaliczono: osoby, z którymi rozwiązano umowę o pracę w drodze wypowiedzenia przez pracownika lub zakład pracy łącznie ze zwolnieniami grupowymi, osoby, które przeniesiono na emeryturę lub rentę z tytułu niezdolności do pracy, osoby, które porzuciły pracę, a także - ze względów ewidencyjnych - osoby zmarłe.

Ponadto do liczby przyjętych do pracy lub zwolnionych z pracy zaliczono osoby przeniesione służbowo lub przyjęte z innego zakładu pracy na podstawie porozumienia między podmiotami, a także osoby powracające do pracy i odchodzące z pracy na urlopy wychowawcze, bezpłatne i rehabilitację.

Współczynnik przyjęć (zwolnień) obliczono jako stosunek liczby przyjęć pomniejszonej o osoby powracające do pracy z urlopów wychowawczych (lub liczby zwolnień pomniejszonej o osoby, które otrzymały urlopy wychowawcze) w roku badanym do liczby pełnozatrudnionych według stanu w dniu 31 XII z roku poprzedzającego rok badany.

8. Dane o **absolwentach szkół** podejmujących pierwszą pracę dotyczą osób pełnozatrudnionych (bez sezonowych i zatrudnionych dorywczo).
9. Czas pracy jest to czas, w którym pracownik pozostaje w dyspozycji zakładu pracy, w miejscu zatrudnienia lub w innym miejscu wyznaczonym do wykonywania pracy, a także okresy przerw, w czasie których pracownik nie pozostawał w dyspozycji zakładu pracy, jeżeli nastąpiły z mocy prawa lub za zgodą zakładu pracy (np. choroba pracownika, opieka nad chorym członkiem rodziny, wykonywanie obowiązków społecznych, załatwianie ważnych spraw rodzinnych, urlopy wypoczynkowe, bezpłatne), a także nieobecności nieusprawiedliwione.

Nominalny czas pracy jest to czas, który powinien być przepracowany w danym okresie rozliczeniowym w normalnym czasie pracy, zgodnie z normami czasu pracy (dobową, średniotygodniową) obowiązującymi danego pracownika na podstawie przepisów prawa.

Czas przepracowany to czas przepracowany w wymiarze normalnym (obowiązującym daną grupę pracowników) oraz w godzinach nadliczbowych.

Czas przepracowany w godzinach normalnych to czas przepracowany w wymiarze normalnym, obowiązującym daną grupę pracowników.

Czas przepracowany w godzinach nadliczbowych to czas przepracowany ponad obowiązujące normy czasu pracy, za który pracownik nie otrzymuje dnia wolnego od pracy, lecz dodatkowe wynagrodzenie.

Czas nieprzepracowany to część nominalnego czasu pracy, w ciągu którego pracownik był nieobecny w pracy lub nie przystąpił do niej, bez względu na powód.

BEZROBOCIE

Dane prezentowane w publikacji dotyczą osób zarejestrowanych w powiatowych urzędach pracy i poszukujących pracy poprzez te urzędy.

Dane opublikowane o liczbie bezrobotnych obejmują osoby zarejestrowane w urzędach pracy, według ustawy z dnia 20 kwietnia 2004 r. o promocji zatrudnienia i instytucjach rynku pracy (Dz. U. z 2017, poz. 1065, z późniejszymi zmianami).

1. **Bezrobotny** to osoba niezatrudniona i niewykonywająca innej pracy zarobkowej, zdolna i gotowa do podjęcia zatrudnienia w pełnym wymiarze czasu pracy, (bądź, jeżeli jest osobą niepełnosprawną, zdolna i gotowa do podjęcia zatrudnienia co najmniej w połowie tego wymiaru czasu pracy), nie ucząca się w szkole z wyjątkiem szkół dla dorosłych lub szkół wyższych w systemie wieczorowym albo zaocznym, zarejestrowana we właściwym dla miejsca zameldowania stałego lub czasowego powiatowym urzędzie pracy oraz poszukująca zatrudnienia lub innej pracy zarobkowej, jeżeli m.in.:
 - 1) ukończyły 18 lat i nie osiągnęły wieku emerytalnego;
 - 2) nie nabyły prawa do emerytury lub renty z tytułu niezdolności do pracy, renty szkoleniowej, renty socjalnej, renty rodzinnej w wysokości przekraczającej połowę minimalnego wynagrodzenia za pracę albo po ustaniu zatrudnienia, innej pracy zarobkowej, zaprzestaniu prowadzenia pozarolniczej działalności, nie pobierają nauczycielskiego świadczenia kompensacyjnego, nie pobierają świadczenia lub zasiłku przedemerytalnego, świadczenia rehabilitacyjnego, zasiłku chorobowego, macierzyńskiego lub zasiłku w wysokości zasiłku macierzyńskiego;
 - 3) nie są właścicielami lub posiadaczami (samoistnymi lub zależnymi) nieruchomości rolnej o powierzchni użytków rolnych powyżej 2 ha przeliczeniowych, nie podlegają ubezpieczeniu emerytalnemu i rentowemu z tytułu stałej pracy jako współmałżonek lub domownik w gospodarstwie rolnym o powierzchni użytków rolnych przekraczającej 2 ha przeliczeniowe;
 - 4) nie złożyły wniosku do ewidencji działalności gospodarczej albo po złożeniu wniosku o wpis nie zgłosiły do ewidencji działalności gospodarczej wniosku o zawieszenie wykonywania działalności gospodarczej i okres zawieszenia jeszcze nie upłynął, albo nie upłynął jeszcze okres do określonego we wniosku o wpis do ewidencji działalności gospodarczej, dnia podjęcia działalności gospodarczej;
 - 5) nie są tymczasowo aresztowane lub nie odbywają kary pozbawienia wolności z wyjątkiem kary pozbawienia wolności odbywanej poza zakładem karnym w systemie dozoru elektronicznego;
 - 6) nie uzyskują miesięcznie przychodu w wysokości przekraczającej połowę minimalnego wynagrodzenia za pracę, z wyłączeniem przychodów uzyskanych z tytułu odsetek lub innych przychodów od środków pieniężnych zgromadzonych na rachunkach bankowych;
 - 7) nie pobierają na podstawie przepisów o pomocy społecznej zasiłku stałego;
 - 8) nie pobierają na podstawie przepisów o świadczeniach rodzinnych, świadczenia pielęgnacyjnego lub dodatku do zasiłku rodzinnego z tytułu samotnego wychowywania dziecka i utraty prawa do zasiłku dla bezrobotnych na skutek upływu ustawowego okresu jego pobierania;
 - 9) nie pobierają po ustaniu zatrudnienia świadczenia szkoleniowego.

Liczba bezrobotnych nie obejmuje osób odbywających m.in. szkolenie, staż, przygotowanie zawodowe dorosłych, pracę społecznie użyteczną oraz osób skierowanych do agencji zatrudnienia w ramach zleceń działań aktywizacyjnych.

2. **Stopa bezrobocia rejestrowanego** obliczona została jako procentowy udział liczby bezrobotnych w liczbie cywilnej ludności aktywnej zawodowo tj. bez osób odbywających czynną służbę wojskową oraz pracowników jednostek budżetowych prowadzących działalność w zakresie obrony narodowej i bezpieczeństwa publicznego. Stopę bezrobocia podaje się z uwzględnieniem pracujących w gospodarstwach indywidualnych w rolnictwie (będących składową cywilnej ludności aktywnej zawodowo) wyszacowanych na podstawie wyników Spisów. Dane o bezrobotnych pochodzą ze źródeł różniących się metodą zbierania, co może powodować pewne nieścisłości, zwłaszcza w przypadku stopy bezrobocia ustalonej dla powiatów. Dla bezrobotnych miejscem lokalizacji jest ich miejsce zamieszkania lub pobytu, zaś dla pracujących lokalizacja miejsca pracy.

3. Pod pojęciem **ludności aktywnej zawodowo** szacowanej na koniec każdego prezentowanego okresu, należy rozumieć osoby pracujące w jednostkach sektora publicznego i prywatnego, jak również osoby bezrobotne.
4. Do **bezrobotnych zarejestrowanych w okresie do 12 m-cy od dnia ukończenia nauki (absolwenci)** — zaliczono osoby bezrobotne, które w w/w okresie ukończyły (potwierdzonej dyplomem, świadectwem lub innym dokumentem) naukę w szkole ponadgimnazjalnej (zasadniczej-zawodowej i średniej), policealnej, wyższej, specjalnej, dzienne kursy zawodowe trwające co najmniej 24 miesiące lub nabyły uprawnienia do wykonywania zawodu jako osoby niepełnosprawne.
5. **Długotrwale bezrobotni** — to osoby bezrobotne pozostające w rejestrze powiatowego urzędu pracy łącznie przez okres ponad 12 miesięcy w okresie ostatnich dwóch lat, z wyłączeniem okresów odbywania stażu i przygotowania zawodowego dorosłych w miejscu pracy.
6. **Bezrobotni bez kwalifikacji zawodowych** — oznacza to bezrobotnych nieposiadających kwalifikacji do wykonywania jakiegokolwiek zawodu poświadczonych dyplomem, świadectwem, lub innym dokumentem uprawniającym do wykonywania zawodu.
7. **Bezrobotni samotnie wychowujący co najmniej jedno dziecko** — oznacza bezrobotnych samotnie wychowujących co najmniej jedno dziecko, w rozumieniu przepisów o podatku dochodowym od osób fizycznych.
8. **Napływ bezrobotnych** - oznacza liczbę osób zarejestrowanych w ciągu miesiąca, kwartału i roku w powiatowych urzędach pracy.
9. **Odływ bezrobotnych** - oznacza liczbę osób, które w ciągu roku zostały wykreślone z ewidencji urzędów pracy z różnych przyczyn m. in. w związku z podjęciem pracy stałej, sezonowej, interwencyjnej lub robót publicznych, w wyniku niepotwierdzenia gotowości do pracy, podjęcia nauki, nabycia praw emerytalnych itd.
10. **Aktywne formy pomocy bezrobotnym** - to działania zmierzające do ograniczenia wielkości bezrobocia na danym terenie. Wśród nich wyróżnia się w szczególności:
 - **szkolenia** - oznaczają pozaszkolne zajęcia edukacyjne mające na celu uzyskanie, uzupełnienie lub doskonalenie umiejętności i kwalifikacji zawodowych oraz ogólnych potrzebnych do wykonywania pracy, w tym umiejętności poszukiwania zatrudnienia.
 - **staż u pracodawcy** - oznacza nabywanie umiejętności praktycznych do wykonywania pracy przez wykonywanie zadań w miejscu pracy bez nawiązania stosunku pracy z pracodawcą.
 - **prace interwencyjne** - oznaczają zatrudnienie bezrobotnego przez pracodawcę, które nastąpiło w wyniku umowy zawartej ze starostą i ma na celu wsparcie osób bezrobotnych.
 - **roboty publiczne** - to prace organizowane dla bezrobotnych przez organy samorządu terytorialnego, administracji rządowej lub instytucje użyteczności publicznej na okres nie dłuższy niż 12 miesięcy. Prace te są częściowo finansowane przez urzędy pracy.
11. **Osoby poprzednio pracujące** to osoby, które kiedykolwiek wykonywały pracę na podstawie stosunku pracy, stosunku służbowego, umowy o pracę nakładczą oraz inną pracę zarobkową a także prowadziły pozarolniczą działalność.
12. Bezrobotni **zwolnieni z przyczyn dotyczących zakładów pracy** (tzn. zwolnieni grupowo) - są to osoby zwolnione zgodnie z przepisami ustawy z dnia 13 marca 2003 r. o szczególnych zasadach rozwiązywania z pracownikami stosunków pracy z przyczyn niedotyczących pracowników (Dz. U. Nr 90 z 22 maja 2003 r., poz. 844 z późniejszymi zmianami). Przepisy ustawy stosuje się w razie konieczności rozwiązania przez pracodawcę stosunków pracy, (zatrudnienia z pracownikami), w drodze wypowiedzenia dokonanego przez pracodawcę, a także na mocy porozumienia stron w okresie nie przekraczającym 30 dni. Dotyczy to zakładów pracy, w których następuje zmniejszenie zatrud-

nienia z przyczyn ekonomicznych lub w związku ze zmianami organizacyjnymi, produkcyjnymi albo technicznymi, a także w przypadku ogłoszenia upadłości zakładów lub ich likwidacji.

13. **Oferty pracy** (wolne miejsca pracy i miejsca aktywizacji zawodowej) — jest to zgłoszone przez pracodawców do powiatowego urzędu pracy: co najmniej jedno wolne miejsce zatrudnienia lub innej pracy zarobkowej (tj. wykonywanie pracy lub świadczenia usług na podstawie umów cywilnoprawnych), w określonym zawodzie lub specjalności w celu uzyskania pomocy w znalezieniu odpowiedniego pracownika, miejsce aktywizacji zawodowej, przyjęte do realizacji, m.in. przygotowanie zawodowe dorosłych, praca społecznie użyteczna.

WARUNKI PRACY I WYPADKI PRZY PRACY

1. **Warunki pracy** jest to zespół czynników występujących w środowisku pracy wynikających z procesu pracy oraz czynników związanych z wykonywaniem pracy.

Na środowisko pracy składają się czynniki: fizyczne (np. oświetlenie, hałas, mikroklimat), chemiczne (np. substancje toksyczne) oraz biologiczne (np. bakterie), występujące na obszarze miejsca pracy (np. w hali fabrycznej, na stanowisku pracy), jak i na obszarze otaczającym zakład pracy.

2. Informacje o **zatrudnionych w warunkach zagrożenia czynnikami szkodliwymi i niebezpiecznymi dla zdrowia** dotyczą osób narażonych na działanie czynników związanych z:
- uciążliwością pracy,
 - środowiskiem pracy,
 - zagrożeniem czynnikami mechanicznymi związanymi z maszynami szczególnie niebezpiecznymi.

Przez **zagrożenie związane z uciążliwością pracy** rozumie się szkodliwy wpływ na pracownika czynności roboczych wykonywanych, np. wymuszonej pozycja ciała w warunkach ciężkiego wysiłku fizycznego lub w warunkach szczególnej uciążliwości.

Przez **zagrożenie szkodliwymi czynnikami związanymi ze środowiskiem pracy** rozumie się wpływ na pracownika szkodliwych czynników występujących w procesie pracy, których stężenie lub natężenie przekracza obowiązujące NDS (najwyższe dopuszczalne stężenie) i NDN (najwyższe dopuszczalne natężenie) polskie normy lub inne normy higieniczne, np.: substancje chemiczne, przemysłowe pyły zwłókniające, hałas, wibracja, mikroklimat, promieniowanie jonizujące, promieniowanie laserowe, promieniowanie nadfioletowe, promieniowanie podczerwone, pole elektromagnetyczne.

Do obliczenia wskaźnika na 1000 zatrudnionych przyjęto liczbę zatrudnionych na podstawie stosunku pracy według stanu w dniu 31 XII z roku poprzedzającego rok bieżący.

Przez **zagrożenie czynnikami mechanicznymi związanymi z maszynami szczególnie niebezpiecznymi** rozumie się pracę przy maszynach wymienionych w załączniku IV do Dyrektywy 2006/42/WE wprowadzonej ustawą z dnia 21 października 2008 r. w sprawie zasadniczych wymagań dla maszyn (Dz. U. nr 199, poz. 1228 z późniejszymi zmianami).

3. **Osobozagrożenia** jest to suma działających na pracownika szkodliwych czynników. Jeżeli na każdego pracownika działa tylko jeden czynnik szkodliwy, wówczas suma osobozagrożeń jest równa liczbie osób narażonych na czynniki szkodliwe.
4. **Świadczenia z tytułu pracy w warunkach szkodliwych dla zdrowia lub szczególnie uciążliwych** dotyczą:
- 1) posiłków profilaktycznych w rozumieniu Rozporządzenia Rady Ministrów z dnia 28 maja 1996 r. w sprawie profilaktycznych posiłków i napojów (Dz. U. Nr 60 z 1996 r., poz. 279), wydawanych nieodpłatnie w ramach dożywiania specjalnego, pracownikom zatrudnionym stale przy pracach szczególnie szkodliwych dla zdrowia, wykonujących stale ciężkie lub uciąż-

liwe prace na otwartej przestrzeni w okresie zimowym, inne prace narażające organizm na nadmierne ochłodzenie, jak również wykonującym prace w szczególnie trudnych warunkach,

- 2) napojów w rozumieniu rozporządzenia RM z dnia 28 maja 1996 r. w sprawie profilaktycznych posiłków i napojów (Dz. U. Nr 60 z 1996 r., poz. 279),
 - 3) innych środków odżywczych wydawanych pracownikom na podstawie branżowych układów pracy lub innych przepisów,
 - 4) dodatków pieniężnych wypłacanych pracownikom wykonującym pracę w warunkach szkodliwych dla zdrowia lub uciążliwych, jeżeli odpowiednie przepisy przewidują możliwość ich wypłacenia,
 - 5) skróconego czasu pracy, tj. krótszego od ustawowego czasu pracy w danej grupie zawodowej,
 - 6) dodatkowych urlopów (płatnych),
 - 7) innych uprawnień, np. możliwość wcześniejszego, niż ogólnie przyjęto, przejścia na emeryturę.
5. **Odszkodowanie z tytułu wypadków przy pracy i chorób zawodowych** są to należne wypłaty dla pracowników, którzy doznali uszczerbku na zdrowiu wskutek wypadku przy pracy lub choroby zawodowej, a także dla członków rodzin pracowników zmarłych wskutek takiego wypadku lub choroby:
- 1) odszkodowań z tytułu stałego lub długotrwałego uszczerbku na zdrowiu lub śmierci pracownika,
 - 2) odszkodowań za przedmioty utracone lub uszkodzone wskutek wypadku przy pracy.
6. Dane o **wypadkach przy pracy**, poza indywidualnymi gospodarstwami rolnymi, uzyskiwane są ze statystycznej karty wypadku przy pracy. Informacje o wypadkach przy pracy obejmują wszystkie wypadki przy pracy, jak również wypadki traktowane na równi z wypadkami przy pracy, niezależnie od tego czy na karcie wykazana została niezdolność do pracy, czy nie (z powodu np. hospitalizacji poszkodowanego, czy odmowy przyjęcia zwolnienia lekarskiego).
7. Za **wypadek przy pracy** uważa się nagłe zdarzenie wywołane przyczyną zewnętrzną powodujące uraz lub śmierć, które nastąpiło w związku z pracą:
- podczas lub w związku z wykonywaniem przez pracownika zwykłych czynności lub poleceń przełożonych oraz czynności na rzecz pracodawcy, nawet bez polecenia,
 - w czasie pozostawania pracownika w dyspozycji pracodawcy w drodze między siedzibą pracodawcy a miejscem wykonywania obowiązku wynikającego ze stosunku pracy.

Na równi z wypadkiem przy pracy, w zakresie uprawnienia do świadczeń określonych w ustawie o ubezpieczeniu społecznym z tytułu wypadków przy pracy i chorób zawodowych, traktuje się wypadek, któremu pracownik uległ:

- w czasie podróży służbowej,
- podczas szkolenia w zakresie powszechnej samoobrony,
- przy wykonywaniu zadań zleconych przez działające u pracodawcy organizacje związkowe.

Za **wypadek przy pracy** uważa się również nagłe zdarzenie, powodujące uraz lub śmierć, które nastąpiło w okresie ubezpieczenia wypadkowego podczas:

- uprawiania sportu w trakcie zawodów i treningów przez osobę pobierającą stypendium sportowe;
- wykonywania odpłatnie pracy w czasie odbywania kary pozbawienia wolności lub tymczasowego aresztowania;
- pełnienia mandatu posła (w kraju lub w Parlamencie Europejskim) lub senatora, pobierającego uposażenie;

- odbywania - na podstawie skierowania wydanego przez powiatowy urząd pracy lub inny podmiot kierujący - szkolenia lub stażu związanego z pobieraniem przez absolwenta stypendium;
- wykonywania przez członka rolniczej spółdzielni produkcyjnej, spółdzielni kółek rolniczych oraz przez inną osobę traktowaną na równi z członkiem spółdzielni, pracy na rzecz tych spółdzielni;
- wykonywania lub współpracy przy wykonywaniu pracy na podstawie umowy agencyjnej, umowy-zlecenia lub umowy o świadczenie usług;
- wykonywania zwykłych czynności związanych z prowadzeniem lub współpracą przy prowadzeniu działalności pozarolniczej;
- wykonywania przez osobę duchowną czynności religijnych lub czynności związanych z powierzonymi funkcjami duszpasterskimi lub zakonnymi;
- odbywania zastępczych form służby wojskowej;
- nauki w Krajowej Szkole Administracji Publicznej przez słuchaczy pobierających stypendium.

Dane o wypadkach przy pracy dotyczą osób, które uległy wypadkom indywidualnym i zbiorowym.

Za **jeden wypadek przy pracy** uważa się wypadek każdej pracującej osoby poszkodowanej zarówno w wypadku indywidualnym, jak i zbiorowym.

Za **zbiorowy wypadek przy pracy** uważa się wypadek, któremu, w wyniku tego samego zdarzenia w danym zakładzie, uległy co najmniej 2 osoby.

Za **śmiertelny wypadek przy pracy** uważa się wypadek, w wyniku którego nastąpiła śmierć osoby poszkodowanej na miejscu wypadku lub w okresie 6 miesięcy od chwili wypadku.

Za **ciężki wypadek przy pracy** uważa się wypadek, w wyniku którego nastąpiło ciężkie uszkodzenie ciała, a mianowicie: utrata wzroku, słuchu, mowy, zdolności płodzenia lub inne uszkodzenie ciała albo rozstrój zdrowia, naruszające podstawowe funkcje organizmu, a także choroba nieuleczalna lub zagrażająca życiu, trwała choroba psychiczna, trwała, całkowita lub znaczna niezdolność do pracy w zawodzie, albo trwałe poważne zeszpecenie lub zniekształcenie ciała.

8. Wypadki przy pracy klasyfikuje się m.in. według **wydarzeń** bezpośrednio je powodujących (określających rodzaj kontaktu człowieka z czynnikiem, który spowodował wypadek) oraz **przyczyn** wypadków (wszelkich braków i nieprawidłowości związanych z czynnikami materialnymi, z organizacją pracy, z nieprawidłowym zachowaniem się pracownika). Każdy wypadek przy pracy jest wynikiem jednego wydarzenia, ale najczęściej kilku przyczyn, w związku z tym suma przyczyn jest większa od ogólnej liczby wypadków.

Wydarzenie powodujące uraz opisuje w jaki sposób poszkodowany doznał urazu (fizycznego lub psychicznego) spowodowanego przez czynnik materialny.

Wydarzenie będące odchyleniem od stanu normalnego jest to wydarzenie niezgodne z właściwym przebiegiem procesu pracy, które wywołało wypadek.

Czynność wykonywana przez poszkodowanego w chwili wypadku to czynność wykonywana przez poszkodowanego w sposób zamierzony, bezpośrednio przed wypadkiem.

Czynnik materialny:

- związany z czynnością wykonywaną przez poszkodowanego w chwili wypadku to maszyna, narzędzie lub inny obiekt używany przez poszkodowanego w chwili, gdy uległ on wypadkowi,
- związany z odchyleniem to maszyna, narzędzie, inny obiekt lub czynnik środowiska, który ma bezpośredni związek z wydarzeniem będącym odchyleniem od stanu normalnego,
- będący źródłem urazu to maszyna, narzędzie, inny obiekt lub czynnik środowiska, z którym kontakt stał się przyczyną urazu (fizycznego lub psychicznego).

Przyczyny wypadku są to wszelkie braki i nieprawidłowości, które bezpośrednio lub pośrednio przyczyniły się do powstania wypadku, związane z czynnikami materialnymi (technicznymi), z ogólną organizacją pracy w zakładzie lub organizacją stanowiska pracy oraz związane z pracownikiem, w tym również z nieprawidłowym zachowaniem się pracownika.

9. Informacje o **dniach niezdolności do pracy** obejmują łączną kalendarzową liczbę dni niezdolności do pracy spowodowaną wypadkami przy pracy, ustaloną na podstawie zaświadczeń lekarskich.

WYNAGRODZENIA I ŚWIADCZENIA Z UBEZPIECZEŃ SPOŁECZNYCH

Dane o wynagrodzeniach i przeciętnych wynagrodzeniach podaje się w ujęciu brutto.

1. **Wynagrodzenia** obejmują wypłaty pieniężne, wypłacane pracownikom lub innym osobom fizycznym, stanowiące wydatki ponoszone przez pracodawców na opłacenie wykonywanej pracy, niezależnie od Źródeł ich finansowania (ze środków własnych lub refundowanych) oraz bez względu na podstawę stosunku pracy bądź innego stosunku prawnego lub czynności prawnej, na podstawie których jest świadczona praca lub pełniona służba. Częściowe spełnienie wynagrodzenia w innej formie (w postaci papierów wartościowych oraz świadczeń w naturze bądź ich ekwiwalentów) jest dopuszczalne tylko wówczas, gdy przewidują to ustawowe przepisy prawa pracy lub układ zbiorowy pracy.

Wynagrodzenia dzielą się na:

- wynagrodzenia osobowe,
 - wynagrodzenia bezosobowe - wynikają z tytułu umowy zlecenia lub umowy o dzieło,
 - honoraria (wynagrodzenia z tytułu korzystania lub rozporządzania prawami autorskimi lub prawami pokrewnymi),
 - wynagrodzenia agencyjno-prowizyjne,
 - dodatkowe wynagrodzenia roczne dla pracowników jednostek sfery budżetowej,
 - wypłaty z tytułu udziału w zysku lub w nadwyżce bilansowej w spółdzielniach.
2. **Wynagrodzeniami osobowymi** są wynagrodzenia i inne świadczenia z tytułu pracy, wypłacane lub wydawane w naturze (odpowiednio przeliczone) pracownikom – należne z tytułu stosunku pracy lub stosunku służbowego, osobom wykonującym pracę nakładczą – należne z tytułu umowy o pracę nakładczą, młodocianym z tytułu umowy o pracę w celu przygotowania zawodowego i osobom pełnoletnim, które kończą naukę zawodu na warunkach określonych dla młodocianych.

Wynagrodzenia osobowe obejmują w szczególności:

- wynagrodzenia zasadnicze w formie czasowej, akordowej, prowizyjnej i innej,
- dodatki za staż pracy oraz inne dodatki (dodatkowe wynagrodzenia) za szczególne właściwości pracy, szczególne kwalifikacje lub warunki pracy,
- premie i nagrody regulaminowe i uznaniowe,
- dodatki za pracę w godzinach nadliczbowych,
- wynagrodzenia dodatkowe za prace wykonywane w ramach obowiązującego wymiaru czasu pracy, lecz niewynikające z zakresu czynności,
- wynagrodzenia za czynności przewidziane do wykonania poza normalnymi godzinami pracy w zakładzie lub w innym miejscu wyznaczonym przez pracodawcę (np. dyżury, pełnienie pogotowia domowego),
- wyrównanie do wysokości minimalnego wynagrodzenia za pracę ustalanego na podstawie przepisów o minimalnym wynagrodzeniu za pracę,
- wynagrodzenia za czas niewykonywania pracy, wypłacane ze środków pracodawców (wynagrodzenia za urlopy wypoczynkowe i dla poratowania zdrowia, za czas niezdolności do pracy wskutek choroby, za czas przestoju niezawinionego przez pracownika i inne),

- nagrody jubileuszowe, odprawy rentowe i emerytalne, ekwiwalenty pieniężne za niewykorzystany urlop wypoczynkowy i inne,
- uposażenia posłów i senatorów wraz z uposażeniem dodatkowym, odprawy emerytalne, rentowe i parlamentarne posłów i senatorów, a także odprawy dla pracowników samorządowych zatrudnionych na podstawie wyboru, z którymi został rozwiązany stosunek pracy w związku z upływem kadencji,
- świadczenia o charakterze deputatowym (wartość świadczeń w części nieopłaconej przez pracownika) lub ich ekwiwalenty pieniężne (np. deputaty węglowe, energetyczne, środków spożywczych), a także ekwiwalenty za umundurowanie, jeśli obowiązek jego noszenia wynika z obowiązujących ustaw,
- świadczenia odszkodowawcze (w związku ze skróceniem okresu wypowiedzenia), dodatek wyrównawczy wypłacany pracownikom, których wynagrodzenie uległo obniżeniu wskutek wypadku przy pracy lub choroby zawodowej.

Do wynagrodzeń osobowych nie zalicza się wynagrodzeń z tytułu rozporządzania przez pracowników prawami autorskimi do utworów stworzonych w ramach stosunku pracy.

3. **Wynagrodzenia bezosobowe** obejmują m.in. wynagrodzenia wypłacane na podstawie umowy zlecenia lub umowy o dzieło.
4. **Honoraria** (wynagrodzenia z tytułu korzystania lub rozporządzania prawami autorskimi lub pokrewnymi) obejmują w szczególności:
 - wynagrodzenie przekazywane autorowi lub artyście wykonawcy z tytułu korzystania z utworu lub artystycznego wykonywania przez podmioty wypłacające wynagrodzenie, jeżeli utwór lub artystyczne wykonanie zostały stworzone przez pracowników na podstawie umowy o pracę lub przez osoby fizyczne na podstawie umowy zlecenia lub umowy o dzieło,
 - wynagrodzenia (tantiemy) wypłacane twórcom lub artystom wykonawcom przez organizacje zbiorowego zarządzania prawami autorskimi lub prawami pokrewnymi,
 - wynagrodzenia za opracowania naukowe i badawczo-rozwojowe, wykonywane przez pracowników jednostek naukowych i jednostek badawczo-rozwojowych, stanowiące wykładnik działalności twórczej.
5. **Wynagrodzenia agencyjno-prowizyjne** obejmują wynagrodzenia osób fizycznych, należne za zleczone czynności, wykonywane na podstawie umowy agencyjnej, opłacane od dokonywanych transakcji kupna lub sprzedaży oraz wykonywanych usług według określonej wysokości stawki prowizyjnej.
6. **Dodatkowe wynagrodzenia roczne dla pracowników jednostek sfery budżetowej** obejmują wypłaty z wyodrębnionych na ten cel środków na wynagrodzenia, tworzonych na podstawie odrębnych przepisów.
7. **Wypłaty z tytułu udziału w zysku** obejmują wypłaty dla pracowników z funduszu nagród, tworzono na podstawie odrębnych przepisów w przedsiębiorstwach państwowych i innych jednostkach z zysku po opodatkowaniu. Wypłaty z tytułu udziału w nadwyżce bilansowej obejmują premie i nagrody dla członków spółdzielni będących pracownikami i pracowników spółdzielni, a w spółdzielniach pracy – także wypłaty dla członków z tytułu wkładu pracy.
8. Do **wynagrodzeń** nie zalicza się m.in.:
 - świadczeń z tytułu ubezpieczenia społecznego finansowanych z Funduszu Ubezpieczeń Społecznych oraz ze środków budżetu państwa (zasiłki: chorobowe, opiekuńcze i macierzyńskie oraz świadczenia rodzinne),
 - świadczeń finansowanych ze środków zakładowego funduszu świadczeń socjalnych i świadczeń urlopowych,

- wartości świadczeń rzeczowych, wynikających z przepisów dotyczących bezpieczeństwa i higieny pracy (w tym profilaktycznych posiłków i napojów) oraz dopuszczalnych ekwiwalentów pieniężnych za te świadczenia, a także ekwiwalentów za pranie odzieży roboczej wykonywane przez pracowników i ekwiwalentów pieniężnych za używanie własnej odzieży i obuwia roboczego,
 - wartości umundurowania, jeśli obowiązek jego noszenia wynika z obowiązujących ustaw,
 - określonych ustawowo odpraw pieniężnych, odszkodowań, rekompensat lub innych świadczeń z powodu ogłoszenia upadłości lub likwidacji pracodawcy albo restrukturyzacji zatrudnienia z przyczyn niedotyczących pracowników,
 - dywidend wypłacanych akcjonariuszom,.
9. **Stawka płac** to wynagrodzenie przysługujące pracownikowi za jednostkę czasu pracy (przy czasowym systemie płac) lub za jednostkę wyrobu (przy akordowym systemie płac).
10. **Przeciętne wynagrodzenie (przeciętna płaca)** jest to wynagrodzenie przeciętne w przeliczeniu na 1 zatrudnionego. Do obliczania przeciętnego wynagrodzenia (na podstawie sprawozdawczości) należy przyjąć dwie składowe:
- sumę wynagrodzeń (wynikających ze stosunku pracy – wynagrodzenia osobowe, bez wynagrodzeń osób wykonujących pracę nakładczą, uczniów, zatrudnionych za granicą, honoraria wypłacane niektórym grupom pracowników za pracę wynikającą z umowy o pracę (np. dziennikarzom, realizatorom filmów, programów radiowych i telewizyjnych), wypłaty z tytułu udziału w zysku lub w nadwyżce bilansowej, dodatkowe wynagrodzenia roczne dla pracowników jednostek sfery budżetowej,
 - oraz przeciętne zatrudnienie – jest to średnia wielkość zatrudnienia obliczona dla badanego okresu (np. miesiąca, kwartału, roku) na podstawie ewidencyjnego stanu zatrudnienia, po wyłączeniu osób zatrudnionych za granicą i po przeliczeniu osób niepełnozatrudnionych na pełnozatrudnione.
11. Przez **wynagrodzenie nominalne** rozumie się przysługującą pracownikowi należność za pracę wykonaną, wynikającą ze stosunku pracy. W praktyce statystycznej miarą ogólnego poziomu wynagrodzeń nominalnych jest przeciętne wynagrodzenie miesięczne przypadające na 1 zatrudnionego (pracownika).
12. Informacje o **świadczeniach emerytalnych i rentowych** (poza rolnikami indywidualnymi) dotyczą świadczeń finansowanych z Funduszu Ubezpieczeń Społecznych, którym dysponuje Zakład Ubezpieczeń Społecznych oraz z budżetów Ministerstwa Obrony Narodowej, Ministerstwa Spraw Wewnętrznych i Ministerstwa Sprawiedliwości.

Informacje o **świadczeniach emerytalnych i rentowych rolników indywidualnych** dotyczą świadczeń finansowanych z Funduszu Emerytalno-Rentowego, którym dysponuje Kasa Rolniczego Ubezpieczenia Społecznego, a także z Funduszu Ubezpieczeń Społecznych, w przypadku gdy rolnicy posiadają uprawnienia do łącznego pobierania świadczeń z obu tych funduszy.

13. Do świadczeń emerytalnych i rentowych uprawnieni są (łącznie z członkami ich rodzin) m.in.:
- pracownicy,
 - osoby wykonujące pracę nakładczą,
 - członkowie rolniczych spółdzielni produkcyjnych i spółdzielni kółek rolniczych,
 - osoby wykonujące pracę na podstawie umowy agencyjnej lub umowy na warunkach zlecenia,
 - osoby prowadzące pozarolniczą działalność (w tym osoby prowadzące działalność gospodarczą na własny rachunek, twórcy, artyści),
 - duchowni,
 - żołnierze zawodowi,
 - funkcjonariusze: Policji, Agencji Bezpieczeństwa Wewnętrznego i Agencji, Straży Granicznej,

- Państwowej Straży Pożarnej i Służby Więziennej,
 - rolnicy indywidualni,
 - inwalidzi wojenni i wojskowi oraz kombatanci.
14. **Świadczenia emerytalne i rentowe** (wypłacane także z tytułu wypadków przy pracy i chorób zawodowych) obejmują:
- emerytury,
 - renty z tytułu niezdolności do pracy,
 - renty rodzinne.
15. **Świadczenia emerytalne i rentowe** obejmują kwotę świadczeń należnych (bieżących i wyrównawczych). Od 1995 r. świadczenia nie obejmują zasiłków rodzinnych i pielęgnacyjnych wypłacanych emerytom i rencistom na członków ich rodzin.
16. Dane dotyczące **przeciętnej miesięcznej** emerytury i renty obliczono dzieląc ogólną kwotę świadczeń przez odpowiadającą im liczbę świadczeniobiorców.
17. Dane o świadczeniach podaje się w **ujęciu brutto**, tj. łącznie z zaliczkami na poczet podatku dochodowego od osób fizycznych.

Methodological notes

ECONOMIC ACTIVITY OF THE POPULATION

The information was compiled from generalized results of a representative **Labour Force Survey (LFS)** conducted in the fourth quarter of 2017.

Generalization of the survey results over the overall population has been carried out with the use of the data on population of Poland aged 15 years and more coming from the balances compiled on the basis of the Population and Housing Census 2011. Moreover, here have been introduced methodological changes targeted at harmonization of the population covered with the survey in accordance with Eurostat recommendations.

1. **Economically active population** (or labour force) includes all persons aged 15 and more who are considered as employed or unemployed in accordance with the definitions presented below.
 - 1) Among the employed are included all persons aged 15 and more who during the reference week:
 - performed for at least one hour any work generating pay or income, i.e. were employed as employees, worked on their own (or leased) agricultural farm, or conducted their own economic activity outside agriculture, assisted (without pay) in work on family agricultural farm or in conducting family economic activity outside agriculture,
 - had work but did not perform it:
 - due to sickness, maternity leave, parental leave or vacation,
 - due to other reasons, but the break in employment:
 - did not exceed 3 months,
 - exceeded 3 months, but these persons worked as employees and during that period received at least 50% of the hitherto remuneration.

The Classification of the status in employment is based on the International Classification of Status in Employment (ICSE). It specifies the following categories of the employed:

- **self-employed person** – a person who conducts his/her own economic activity:
 - employer – a person who conducts his/her own economic activity and employs at least one paid employee,
 - own-account worker without employees – a person who conducts his/her own economic activity and does not hire any employees,
- **employee** – a person employed on the basis of employment contract by a public or private employer,
- **contributing family worker** – a person who helps without agreed upon remuneration in conducting family economic activity.

Among **employees** are also included persons performing outwork and apprentices with whom enterprises or natural persons signed a contract for occupational training or learning skills for a particular job (if they receive a payment).

Among **own-account workers** have been included agents in all system of agencies.

- 2) **unemployed persons** are persons aged 15-74, who simultaneously fulfill three conditions:
 - within the reference week were not employed,
 - actively sought work, i.e., within a 4-week period undertaken real activity (the last week being the reference week) to find work,

- were available for work within a fortnight period after the reference week.

The unemployed also include persons who have found and were waiting to begin work in the period not longer than 3 months and they were able to take the job.

2. **Economically inactive persons are persons who are not classified either as employed or unemployed.**
3. The **activity rate** is calculated as the share of economically active persons (total or in a given group) in the population aged 15 and more (total or in a given group).

The employment rate is calculated as the share of employed persons (total or in a given group) in the population aged 15 and more (total or in a given group).

The **unemployment rate** for a survey period is calculated as the relation of the number of unemployed persons to the total economically active population (total or in a given group).

Since this is a sample-based survey, it is important to be careful about using the data in cases where more detailed divisions were applied and where numbers are lower than 15 thousands. In cases when after generalization of the sample results, the numbers are estimated below 5 thousand, they are replaced by points ("."), what means that the value cannot be displayed because of high sampling error.

PAID EMPLOYEES

1. Data regarding **employment** include persons performing work providing earnings or income.

Among the **employed** are included:

- 1) employees hired on the basis of employment contracts (labour contract, posting, appointment or election),
 - 2) employers and own-account workers:
 - a) owners, co-owners, and leaseholders of private farms in agriculture (including contributing family workers),
 - b) owners and co-owners (including contributing family workers, excluding partners in companies who do not work in them) of entities conducting economic activity,
 - c) other self-employed persons, e.g., self-employed professionals,
 - 3) outworkers,
 - 4) agents (including contributing family workers and persons employed by agents),
 - 5) members of agricultural production co-operatives (agricultural producers' co-operatives, other co-operatives engaged in agricultural production and agricultural farmers co-operatives),
 - 6) clergy fulfilling priestly obligations.
2. Data regarding employees hired **on the basis of employment contracts** concern the employment as of 31 XII of full-time employees (including seasonal and temporary employees), as well as part-time employees in the main job, without converting them into full-time employees.
 3. **Full-time paid employees** are employed persons on a full-time basis, as defined by a given company or for a given position, as well as persons who, in accordance with regulations, work a shortened work-time period, e.g. due to hazardous conditions, or a longer work-time period, e.g. property caretaker.

Part-time paid employees are persons who, in accordance with labour contracts, regularly work on a part-time basis. Part-time paid employees in the main workplace are persons who declared that the given workplace is their main workplace.

The average paid employment are full and part-time employees in terms of full-time equivalent.

4. Data on employment include both: Polish citizens employed abroad and foreigners employed in Poland.

Persons working abroad and counted among the employed are persons working abroad for the Polish enterprises which employed them, e. g. persons working at export building sites, diplomats, as well as people sent abroad in order of training and research work.

Foreigners counted as employed in Poland comprise persons who in accordance with The Law on Promotion of Employment and Labour Market Institutions dated 20 April 2004 (Journal of Laws, 2016, item 645, with later amendments) were employed by establishments or natural persons.

5. **The disabled** are persons with a certification of disability granted on the basis of the Law of August 27, 1997 "On Occupational and Social Rehabilitation and Employment of Persons" (Journal of Laws, 2016, item 2046 with later amendments).
6. Data concerning **persons performing night work** comprise persons for whom night work derives from the obligatory working time of the establishment, thus it is not incidental. In this category were included all persons according to registers, even if they were absent on a given day (e.g. due to vacation, sick leave or field assignment).
7. Information regarding **labour turnover** concerns full-time employees (including seasonal and temporary employees) excluding entities employing 9 persons or less. These data concern the number of hires and the number of terminations and not the numbers of persons. The number of hires and terminations may be greater than the number of persons as one person may change work several times within a year.

Hired persons are persons starting work for the first or a subsequent time.

Terminated persons are persons with whom work contracts have been dissolved upon the wish of either the employee or the employer (including group dismissals), persons who have retired or been granted a pension due to an inability to work, persons who have left work, as well as - for record-keeping purposes - persons who died.

Moreover, persons hired or terminated include persons transferred on the basis of inter-entities agreements, as well as persons returning to and leaving work within the framework of child-care leaves and unpaid vacations and rehabilitation.

The hire (termination) rate is calculated as the ratio of the number of hires less the number of persons returning to work from child-care leaves (or the number of terminations less the number of persons granted child-care leaves) during the surveyed year to the number of full-time employees as of 31 XII from the year preceding the surveyed year.

8. Data regarding **school leavers who started to work for the first-time** concern full-time paid employees (excluding seasonal and temporary employees).
9. **Work time** - time when the employee is available for the employing establishment, the place of employment or any other place designed for work, as well as break time when the employee was not available for the employing establishment, if this break time was accepted by the establishment or occurred according to the law (for example, a sick leave, a care after the sick member of the family, fulfilling social duties, important family matters, holidays, unpaid leaves), as well as unjustified absence.

Nominal work time is the time, which should be completed in a given billing period in the normal working time, in accordance with the standards of working time (daily, weekly) applicable to the employee under the law.

Time worked in standard number of hours (binding for a given employee group) and in overtime.

Time worked in normal hours - time worked in the standard number of hours binding for a given employee group.

Overtime - time worked over the binding number of hours of work time, for which the employee does not receive a day off, but additional pay.

Time not worked - part of the nominal work time, during which the employee was absent from work or did not work regardless of the reason why.

UNEMPLOYMENT

Presented data concern unemployed persons registered in powiat labour offices and looking for a job through these offices.

Published data on the number of unemployed include those who were registered with employment offices, according to the Law dated 20 IV 2004 on Promotion of Employment and Labour Market Institutions (Journal of Laws 2017, item 1065, with later amendments).

1. **An unemployed person** is understood as a person not employed and not performing any other kind of paid work who is capable of work and ready to take full-time employment obligatory for a given job or service (or in case he/she is a disabled person - capable and ready to take work comprising no less than a half of working time), not attending a school with the exception of schools for adults (or taking extra curriculum exam with the scope of this school programme exam) or tertiary schools in the evening, weekend and extra curriculum education system, looking for employment or other kind of paid work and registered in a local labour office, appropriate for his/her permanent stay, if he/she fulfilled among others, the following conditions:
 - 1) are aged 18 or more and have not reached the retirement age;
 - 2) did not acquire the right to retirement pay or pension resulting from inability to work, pension due to training, social welfare pension or dependant's pension exceeding half of the minimum wage, or after termination of employment or other paid work or a person, who after completing employment, other gainful work, or after ceasing to carry out non-agricultural economic activity does not collect teachers' compensation benefit, do not receive a pre-retirement benefit or allowance, rehabilitation allowance, sick benefit, maternity benefit or benefit equal to maternity benefit;
 - 3) are not owners or holders (sole or dependent) of agricultural real estate with an area of agricultural land exceeding 2 convertible ha; are not subject to retirement and pension insurance from full-time work due to being a spouse or a member of an agricultural household with an area of agricultural land exceeding 2 convertible ha;
 - 4) the person has not submitted an application for entry to the economic activity register or after its submission the person submitted to the economic activity register an application for suspension of the economic activity and the period of suspension has not yet expired; or the period to commence economic activity defined in the application for entry to the economic activity register has not yet lapsed;

- 5) are not temporarily under arrest or serving a prison sentence except for a sentence of imprisonment served outside a penitentiary establishment under a system of electronic monitoring;
- 6) do not receive monthly income exceeding half of the minimum wage, excluding income generated from interests or other monetary means gathered on bank accounts;
- 7) do not receive, on the basis of the regulation concerning social welfare, a permanent social benefit;
- 8) do not receive, on the basis of regulations concerning family allowances, a nursing allowance or allowance supplementary to family benefit due to single parenthood and loss of the rights to unemployment benefit because of the expiry of its legal duration;
- 9) do not receive a training allowance after termination of employment.

Registered unemployment has not include persons who: undergoing traineeships, an internship, person undergoing occupational preparation of adults and social utility works and directed to employment agency within the framework of activation actions appointment.

2. **The registered unemployment rate** is calculated as the ratio of the number of registered unemployed persons to the economically active civilian population, i.e., excluding persons in active military service as well as employees of budgetary entities conducting activity within the scope of national defence and public safety. The unemployment rate is given considering employed persons on private farms in agriculture (as part of the economically active civilian population) estimated on the basis of the censuses results. The data on the unemployed are collected according to their place of residence or stay, while the data on the employed - according to address of their place of work. Therefore the unemployment rates are not exactly precise, especially in a case of unemployment rates by powiats.
3. **Economically active population (labour force)** estimated at the end of each presented period comprises employed persons in public and private units as well as unemployed persons.
4. Among the unemployed registered within 12 months following the date of completing education (school-leavers) are included unemployed persons who in the mentioned period completed (which was confirmed by a diploma, certificate, or other document) any of the following: school education at the level higher than lower secondary (basic vocational or secondary), post-secondary, tertiary or special school, full-time occupational courses of at least 24 months duration, or obtained the rights to perform a job as disabled.
5. The long-term unemployed are persons who stayed in the registers of the powiat labour office for the overall period exceeding 12 months in the last two years, excluding the periods of trainee-ship occupational preparation of adult at the workplace.
6. The unemployed without occupational qualifications are unemployed persons who do not have qualifications confirmed by a diploma, certificate, or any other document entitling them to perform an occupation.
7. The unemployed bringing up singlehanded at least one child comprise unemployed single parents with at least one child in accordance with the regulations concerning income taxes from natural persons.
8. **Inflow to unemployment** means number of persons, who were registered in powiat labour offices during a month, quarter, year.
9. **Outflow of the unemployed** means the number of persons, who within a year were withdrawn from labour office registers due to different reasons, i.e., taking permanent or seasonal job, starting interventional or public work, did not confirm readiness to take a job, entering education, acquirement of pension rights etc.

10. **Labour market programmes** comprises activities directed at diminishing the size of unemployment in a given region. In particular, there can be distinguished: trainings, traineeship with the employer interventional and public works:
 - **training means vocational training**, retraining, improving vocational skills development needed for performing jobs at work place or learning how to search and find employment.
 - **traineeship with the employer** means acquisition by a school-leaver of practical skills by means of performing tasks at work place without conclusion of an employment relationship with employer. School leavers are entitled to grants paid by regional labour offices, during a period of traineeship.
 - **interventional work** means employment of an unemployed person by an employer in a period not exceeding 12 months, if such employment was a result of a contract signed with a regional labour office. Such work is partially financed by a labour office.
 - **public work** means employment of an unemployed during the period not exceeding 12 months, for work organized by local government bodies, government administration or public utility institutions.
11. **Persons previously in employment**. Includes persons who have performed any work on the basis of labour contract, posting, appointment, contract for outwork or any other earning generating work, or conducted their own economic activity outside agriculture.
12. **The unemployed dismissed because of reasons related to establishments (i.e. mass dismissals)** are persons dismissed according to regulations dated 13 III 2003 on Particular Rules of Dissolving Contracts Because of Reasons Not Related to the Employees (Journal of Laws No. 90, item 844, with later amendments). Regulations concern is in case of a necessity a dissolving of the employment contract with employees by the employer in a period not exceeding 30 days. To concern establishments in which decrease in employment is caused by economic reasons or organizational changes, changes in production or technological ones, and also in cases of bankruptcy or liquidation of an establishments.
13. **Job offers** (vacancies and places of occupational activation) comprise vacant jobs and places for on a job training reported by employers to labour offices: at least one vacant place of employment or other paid work (i.e. performing work or providing services on the basis of the civil-legal contracts), in a particular occupation or speciality, in order to find an appropriate employee, place of occupational activation, adopted to implementation, i.e. such as traineeship, occupational preparation of adults, social utility work.

WORK CONDITION AND ACCIDENTS AT WORK

1. **Work conditions** include a group of factors appearing in the working environment deriving from the process of work and factors connected with performing work.

On the working environment consists of factors: physical (such as lighting, noise, microclimate), chemical (e.g. toxic substances) and biological (e.g. bacteria), acting on the work area (for example, in the factory hall, in the workplace), and the area surrounding the workplace.

2. Information regarding **persons working in hazardous conditions** with substances hazardous to health concern individuals exposed to factor connected with:
 - strenuous work conditions,
 - work environment,
 - mechanical factors connected with particularly dangerous machinery.

Hazard related to strenuous work conditions comprises harmful influence on employees of work performed e.g. for example, in forced awkward position, requiring hard physical effort or performed in particularly strenuous conditions.

Hazard related to work environment comprises influence on employees of the harmful factors arising in the process of work, which concentration or intensity exceed obligatory HAC (the highest allowed concentration) and HAI (the highest allowed intensity), Polish standards or other hygienic standards. e.g. chemical substances, fibrosis inducing industrial dusts, noise, vibrations, micro-climates, ionizing radiation, laser, infrared radiation, infrared radiation, electromagnetic fields.

Hazard related to mechanical factors connected with particularly dangerous machinery comprises work with machines listed in Annex IV to Directive 2006/42/EC introduced by the Law of 21 October 2008 on essential requirements for machines (Journal of Laws No. 199, item. 1228 as amended).

To calculate the rate in 1000 was adopted by the number of employees employed on the basis of the work according to the state on 31 XII of the year preceding the current year.

3. **Threat per capita** consists of the total amount of all hazardous factors influencing a worker. If there is only one hazardous factor per every person the total of threats per capita amounts to the total number of the persons working in hazardous conditions.
4. **Benefits due to work in hazardous conditions particularly strenuous comprise:**
 - 1) prophylactic according to the decree of the Council of Ministers from 28 V 1996 concerning prophylactic meals and drinks (Journal of Laws No. 60, item 279), strengthening free meals, served within the range of special nourishment for the employed permanently performing work particularly hazardous for health, permanently maintaining hard or strenuous outdoor work in the winter, performing other work exposing body to overcooling as well as for people performing work in particularly hard conditions,
 - 2) drinks according to the decree of the Council of Ministers from 28 V 1996 concerning prophylactic meals and drinks (Journal of Laws No. 60, item 279),
 - 3) other nourishment served on the basis of branch labour agreements or other regulations,
 - 4) monetary benefits paid for work in hazardous or strenuous conditions providing that adequate regulations allow such payments,
 - 5) shorter working hours i.e. shorter than regular working hours for a given occupational group,
 - 6) additional vacations (paid),
 - 7) other benefits e.g. earlier retirement.
5. **Compensations for injuries and occupational diseases due** to employees who have suffered injury as a result of an accident at work or occupational disease, as well as family members of workers who died as a result of such an accident or illness:
 - 1) compensations for permanent or long-duration loss of health or death of employee,
 - 2) compensations for things lost or damaged because of occupational accident,
6. Data on accidents at work, in addition to individual farms, are derived from statistical accident at work. Information on occupational accidents include all accidents, incidents and treated as accidents at work, regardless of whether the card has been demonstrated inability to work or not (e.g. due to patient hospitalization or denied sick leave).
7. **Accident at work** is understood as a sudden event, caused by external reason which leads to injury or death, which happened in connection with work:
 - during or in connection with performance of ordinary activities or instructions by the employee and activities for the employees, even without instructions,

- when the employee remains at the disposal of the employers on the way between the seat of the employer and the place of performing the duty, which is a result of work relations.

Every accident is treated **equally to accident at work**, as regards entitlement to benefits defined in the law on social insurance by virtue of accidents at work and occupational diseases if the employee had such accident:

- during a business trip,
- during a training within the scope of common self-defence,
- at performing tasks ordered by trade union organizations, functioning at the employer.

Accident at work is also understood as a sudden incident, causing injury or death, which happened within the term of accident insurance during:

- practising sports during competitions and raining by a person receiving sport scholarship;
- performance of paid work while serving the sentence of imprisonment or temporary detentions;
- exercising a mandate by members of parliament (in the country or in the European Parliament) or senate, who receive salaries;
- doing - on the basis of appointment issues by powiat labour office or other supervising entity - training or a traineeship connected with a scholarship received by school leavers (graduates);
- performance of work by members of agricultural producers` cooperatives, agricultural farmers` cooperatives and by other persons treated equally to members of cooperatives, for the benefit of these cooperatives;
- performance or cooperation in performance of work on the basis of agency agreements, contracts of mandate or contracts of services;
- performance of typical activities associated with running or cooperation in running, a non-agricultural economic activity;
- performance of religious activities or activities connected with entrusted pastoral or monastic functions by clergymen;
- serving supplementary forms of military service;
- education of students receiving scholarship at the National School of Public Administration.

Data on accident at work concern persons injured during a individual or mass accidents.

Each accident, regardless whether the person injured was injured during an individual or mass accident, is counted as a single accident at work.

Mass accident at work is an accident in which at least two people were injured as a result of the same event in a given workplace.

A **fatal accident at work** is an accident during which the person injured dies at the site of the accident or within a period of 6 months from the date of the accident.

A **serious accident at work** is an accident which results in serious bodily harm, i.e., loss of sight, hearing, speech, fertility, or which results in other bodily harm or in health-related problems, disrupting primary bodily functions, as well as which results in incurable and life-threatening diseases, permanent mental illness, a permanent, total or significant inability to work in the profession or in a permanent significant disfigurement or distortion of the body.

8. Accidents at work are classified, i.e., according to **contact — mode of injury** which directly cause them (describing the type of contact of the person injured with the factor which caused the accident) as well as according to their causes (all short-comings and irregularities connected with material factors, organization of work, incorrect employee action). Each accident at work is the result of a single event, but frequently the result of several causes, thus the sum of causes is greater than the total number of accidents.

Contact - mode of injury describes in what way the victim was injured (physically or psychically) by material agent.

Deviation describes the event not in accordance with the appropriate course of the work process which caused an accident.

Specific Physical Activity performed by the victim at the moment of accident describes activity performed by the injured person in a purposeful way directly before the accident occurred.

Material agent:

- material agent connected to the Specific Physical Activities performed by the victim at the moment of accident is a machine, tool or other object used by the victim at the moment when the accident occurred,
- material agent connected with the deviations is a machine, tool, other object or environmental factor that is directly connected to the deviant event in case a few material agents are related to a deviation, the last one of these material agents,
- material agent that is a source of injury comprise machine, tool, other object or environment agent the contact with which caused injury (physical of psychical).

Causes of accident are all short-comings and irregularities connected with material (technical) factors, organization of work in an enterprise or in a workplace, and related to employees including incorrect employee behaviour.

9. Information on **days of inability to work** includes the total number of calendar days of inability to work caused by accidents at work, assumed on the basis of the number of sick leaves.

WAGES AND SALARIES AND SOCIAL SECURITY BENEFITS

Data on wages and salaries and average monthly wages and are presented in gross terms.

1. **Wages and salaries** (total) include cash payments paid to employees or other natural persons, constituting expenditures incurred by the employers to for the payment of the performed work, regardless of the sources of funds (self-financing or refund) and regardless of the basis for employment contracts or other legal relationship or activity on the basis of which the work or service is performed. Partial payment in other form (securities and benefits in nature or their equivalents) is permitted only when provided for by the statutory labour provisions or collective labour agreement.

Wages and salaries are comprised of:

- personal wages and salaries,
- payments due to order agreement or assignment agreement (excluding fees),
- fees (wages and salaries for using or disposal of author's rights or related works),
- agent-commission wages and salaries,
- annual extra wages and salaries for employees of budgetary sphere entities,
- payments from profit for distribution or balance surpluses.

2. **Personal wages and salaries** are wages and salaries and other benefits for work, paid or handed over in nature (calculated as appropriate) to employees - due on the basis on employment contract, to outworkers - due on the basis of outwork agreements, under age persons who concluded labour contracts for the purpose of vocational training and persons of age who are finishing vocational training on terms defined for under aged persons.

Personal wages and salaries comprise in particular of:

- basic wages and salaries in the form of temporal, piece-work earnings, commission wages and other,
- bonuses for seniority and other bonuses (extra wages and salaries) for specific characteristics of labour, specific qualifications or working conditions,
- statutory and incentive premiums and prizes,
- wages and salaries for overtime work,
- extra wages for works performed as part of the binding working time, not resulting however from the scope of duties,
- wages for work to be done outside regular working hours in the place of employment or in any other place designed by the employer,
- compensatory additional pay (e.g. compensation up to the amount of the lowest wages and salaries for employees' work defined on the basis of the minimum wage for the work,
- wages and salaries for time off, paid from an employer's funds (i.e. holidays, health service, inability to work caused by a disease, layoffs beyond employee's control and other).
- jubilee prizes, annuity severance pay and retirement pay, compensation for leave not taken and other,
- salaries of members of parliament or senate together with their extra wages and salaries, gratuities, annuity severance pays, retirement pays, parliamentary or senatorial office termination pay and also severance for local self-government employed under the option, which was resolved with the work in connection with the expiration of the term,
- allowances (value of benefits in part not paid by an employee) or their cash equivalents (e.g. coal allowances, energy transformation allowances, foodstuffs) as well as equivalents for uniforms if wearing it is enforced by law,
- claim benefits (e.g. for reduced termination period, compensatory benefits paid to employees who in result of accident at work or occupational disease incurred permanent or long-term health damage).

Personal wages and salaries do not include wages and salaries for disposal of author's rights to pieces of work created under employment contract.

3. **Impersonal wages and salaries** include i.e. payments due to order agreement or assignment agreement.
4. **Fees** (remuneration for use or disposing of copyrights or related rights) include in particular: remuneration remitted to an author or performing artist due to the use of a work or artistic performance by the entities paying out the royalties, in case the work or artistic performance were created by employees based on an employment contract or by natural persons based on a contract of mandate or a contract for the specific task,
- remuneration (royalties) remitted to an author or performing artist by organizations preoccupied with management of copyrights or related rights,
 - remuneration for scientific and research and development studies performed by employees of scientific and research and development units in result of creative activity.

5. **Agency commission wages and salaries** cover wages and salaries of natural persons for activities commissioned to them on the basis of agency agreements, paid for the performed transactions of purchase or sale and for rendered services according to defined commission rate.
6. **Payments of annual extra wages and salaries for employees of budgetary sphere entities** cover payments from separate funds for wages and salaries, created on the basis of separate provisions.
7. **Payments from profit for distribution** include payments for employees from award fund created on the basis of separate provisions state enterprises and other economic entities from profit after taxation. **Payments from balance surpluses** include bonuses and prizes for members of co-operatives who are employed by the co-operative and co-operative employees, and in work of co-operatives - also payments for members for labour load.
8. Wages and salaries do not include i.e.:
 - social security benefits paid from Social Insurance Fund and from means of the state budget (benefits: sick, welfare, maternity and family),
 - benefits financed by the enterprise social fund and leave benefits,
 - the value of benefits arising from the provisions relating to occupational safety and health (including health food and beverages) and cash equivalents eligible for these benefits, as well as money equivalents for work clothes made by workers and cash equivalents for the use of their own clothing and footwear work,
 - the uniforms, if his obligation to wear results from the laws in force,
 - statutory severance payments, indemnification, compensation or other benefits because of bankruptcy or liquidation of the employer or the restructuring of employment for reasons other than workers,
 - dividends paid to shareholders.
9. The **rate of pay** is a wages salary of a employee per unit time (with temporary wage system) or a unit of product (at piece-work wage system).
10. **The average monthly (nominal) wages and salaries** per paid employee were calculated assuming:
 - personal wages and salaries, excluding wages and salaries of persons engaged in outwork as well as apprentices and persons employed abroad, payments from profit and balance surplus in co-operatives, annual extra wages and salaries for employees of budgetary sphere entities, fees paid to selected groups of employees for performing work in accordance with a labour contract, e.g., to journalists, film producers, radio and television programme producers,
 - and the average employment rate - is the average number of employees calculated for the period under examination (e.g., month, quarter, year) on the basis of record employment status, after exclusion of persons employed abroad and translated part-time paid employees people on full-time part employees.
11. For the **nominal wage** understands the duty to employee for work done, resulting from the employment relationship. In practice, the statistical measure of the overall level of remuneration is the average nominal monthly wage per 1 paid employee (employee).
12. Information **regarding retirement pay and pension benefits** (excluding those for farmers) concerns benefits financed from the Social Insurance Fund of the Social Insurance Institution as well as from the budgets of the Ministry of National Defence, the Ministry of the Interior and Administration and the Ministry of Justice.

Information regarding retirement pay and pension benefits for farmers concerns benefits financed from the Pension Fund of the Agricultural Social Insurance Fund as well as from the Social Insurance Fund, in the case of farmers who are authorized to receive benefits from both of these funds simultaneously.

13. **Among others the following persons (including members of their families) are authorized to receive retirement pay and pensions:**
 - employed persons,
 - outworkers,
 - members of agricultural producers' co-operatives and agricultural farmers' co-operatives,
 - persons employed on the basis of agency agreements or on the basis of order agreements,
 - persons engaged in non-agricultural economic activity (of which self-employed persons, creators, artists),
 - clergy,
 - professional soldiers,
 - the Police, Internal Security Agency and Foreign Intelligence Agency, Border Guard, State Fire Department and Penitentiary Staff functionaries,
 - farmers,
 - war and military invalids as well as combatants.
14. **Retirement pay and pension benefits** (also paid due to accidents at work and job-related illnesses) include:
 - retirement pay,
 - pensions resulting from an inability to work,
 - family pensions.
15. **Retirement pay and pension benefits** include the amount of benefits due (current and compensatory). Since 1995 benefits do not include family and nursing benefits paid to persons receiving retirement pay and pensions for their families.
16. Data regarding **the average monthly retirement pay and pension** are calculated by dividing the total amount of benefits by the corresponding number of persons receiving these benefits.
17. Data regarding benefits are given in **gross terms**, i.e., including deductions for personal income taxes.

Wykres 1. Pracujący^a według podregionów i powiatów w 2017 r.

Chart 1. Employed^a persons by subregions and powiats in 2017

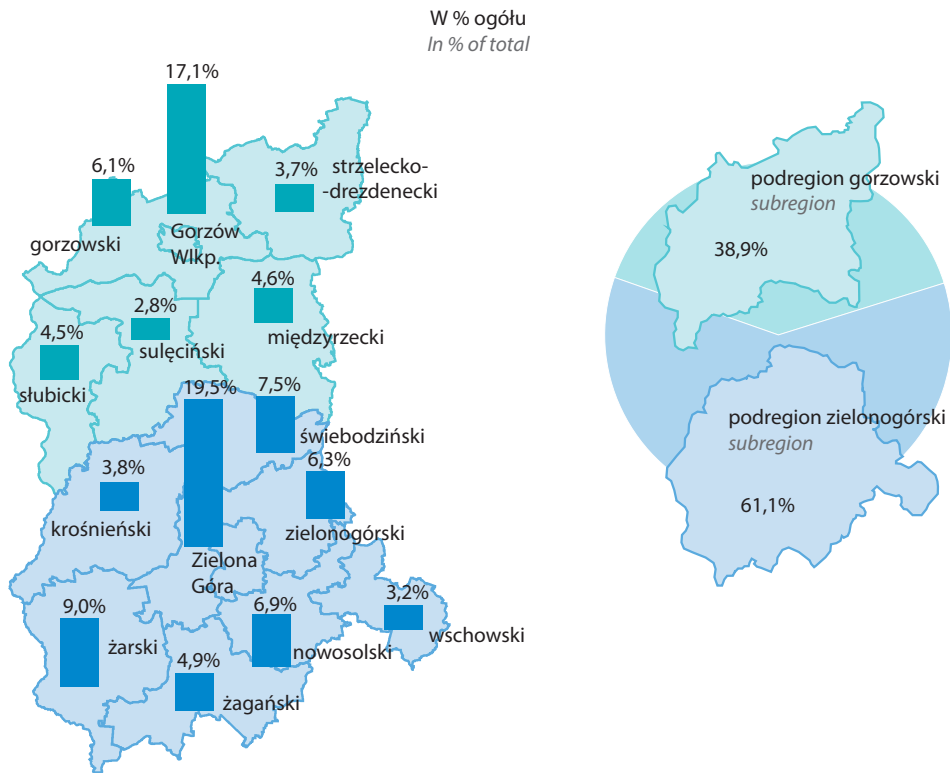
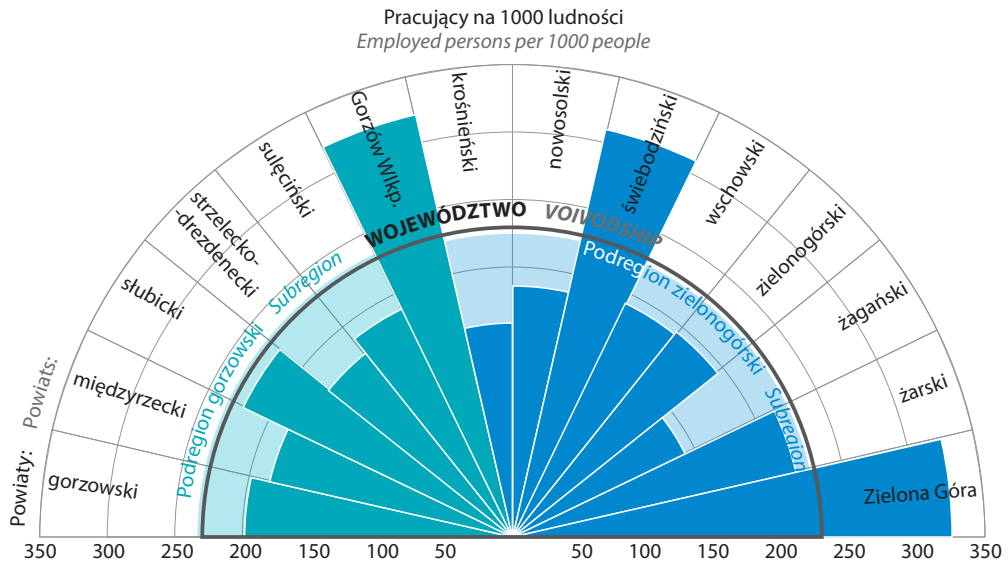

^a Według faktycznego miejsca pracy; bez podmiotów gospodarczych o liczbie pracujących do 9 osób oraz osób pracujących w gospodarstwach indywidualnych w rolnictwie.

^a By actual workplace; excluding economic entities employing up to 9 persons as well as persons employed on private farms in agriculture.

Wykres 2. Przeciętne zatrudnienie^a według podregionów i powiatów w 2017 r.

Chart 2. Average paid employees^a by subregions and powiats in 2017

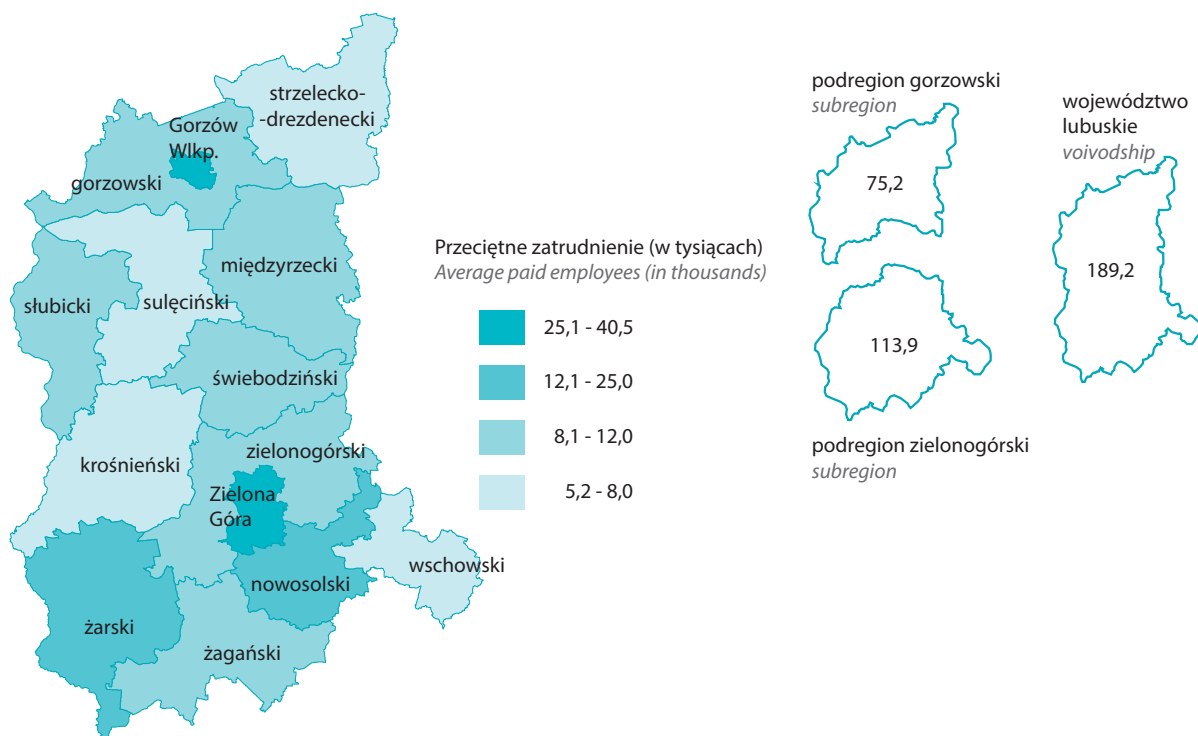

Wykres 3. Pracujący^b (Stan w dniu 31 XII)

Chart 3. Employed persons^b (As of 31 XII)

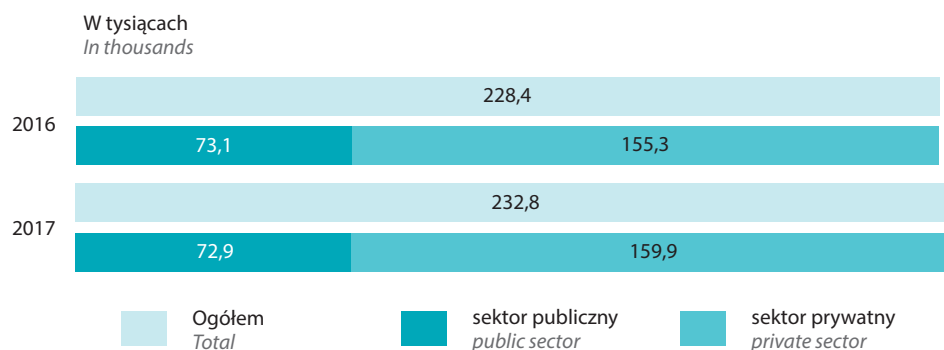

a Bez podmiotów gospodarczych o liczbie pracujących do 9 osób oraz zatrudnionych za granicą, fundacji, stowarzyszeń i innych organizacji. b Według faktycznego miejsca pracy; bez podmiotów gospodarczych o liczbie pracujących do 9 osób oraz pracujących w gospodarstwach indywidualnych w rolnictwie.

a Excluding economic entities employing up to 9 persons as well as persons employed abroad, foundations, associations and other organizations. b By actual workplace; excluding economic entities employing up to 9 persons as well as persons employed on private farms in agriculture.

Wykres 4. Stopa bezrobocia rejestrowanego (Stan w dniu 31 XII)

Chart 4. Unemployment rate (As of 31 XII)

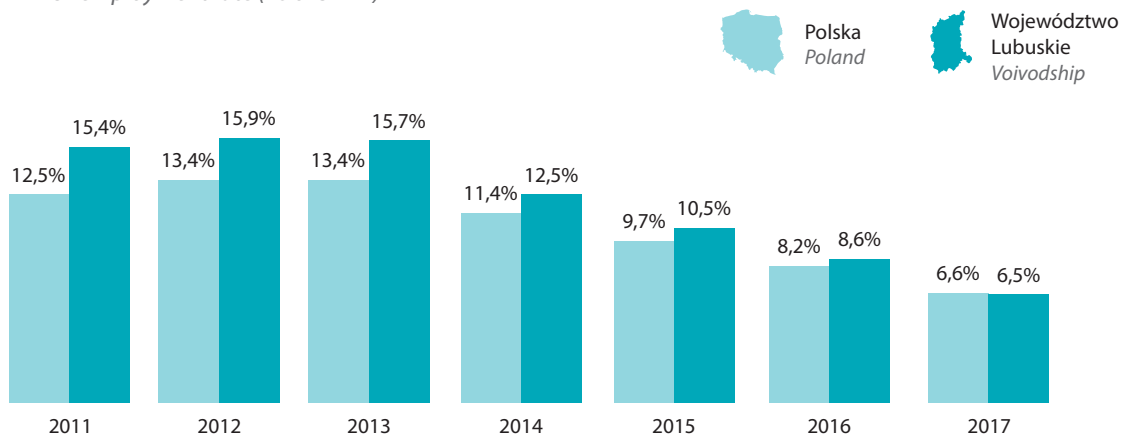

Wykres 5. Struktura bezrobotnych zarejestrowanych w 2017 r. (Stan w dniu 31 XII)

Chart 5. Registered unemployed structure in 2017 (As of 31 XII)

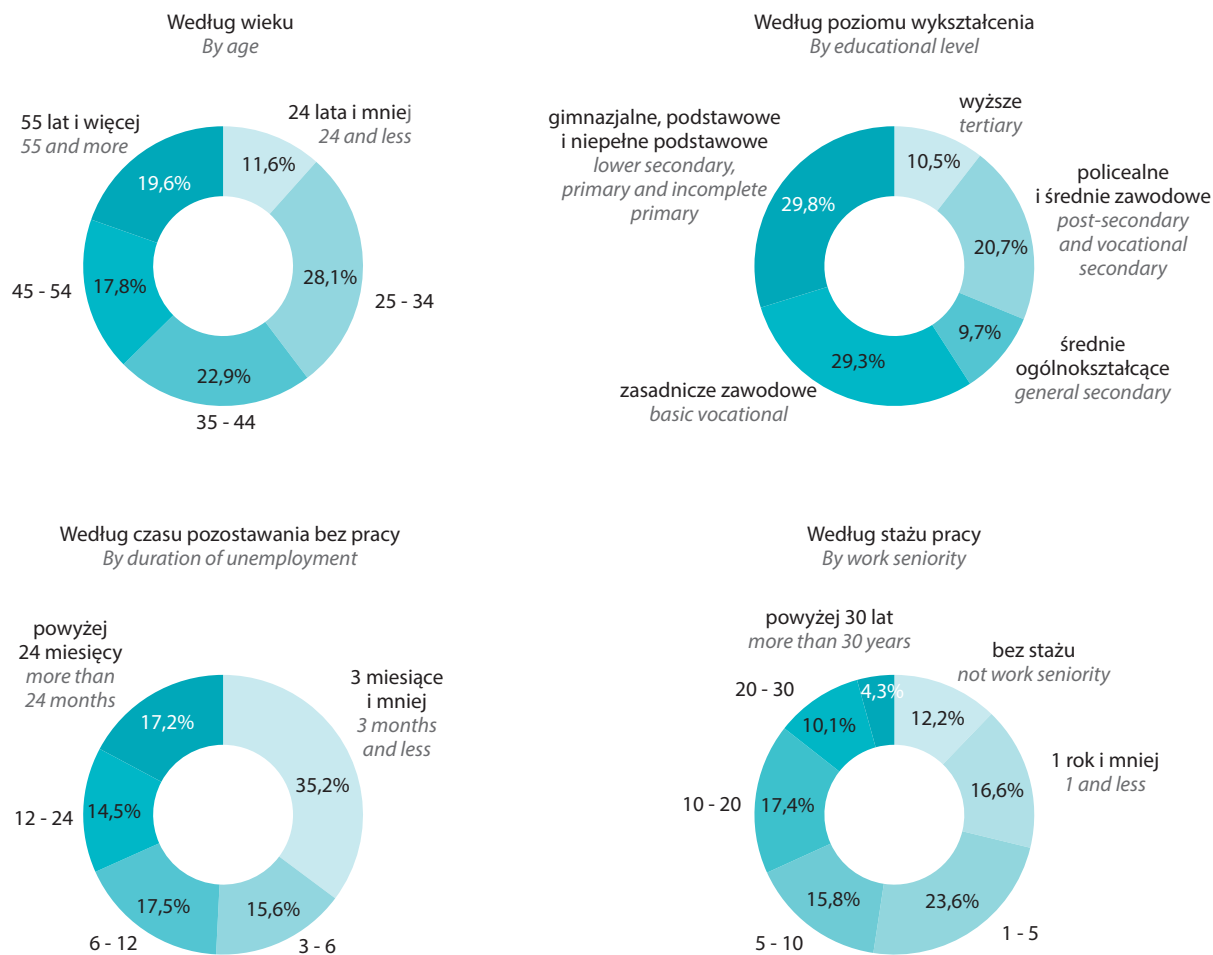

Wykres 6. Bezrobocie według podregionów i powiatów w 2017 r. (Stan w dniu 31 XII)
 Chart 6. Unemployment by subregions and powiats in 2017 (As of 31 XII)

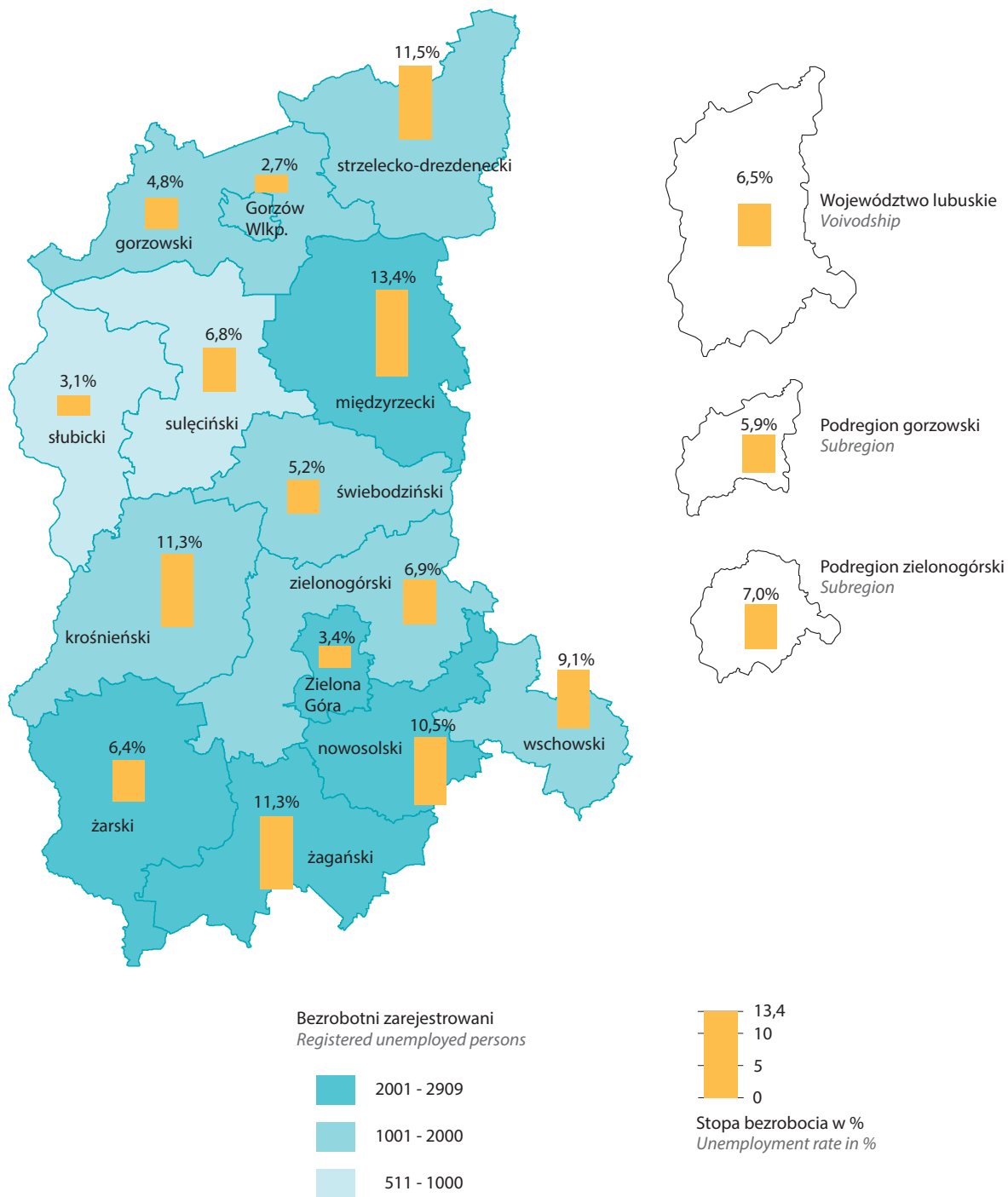

Wykres 7. Zatrudnieni w warunkach zagrożenia według sekcji w 2017 r.
 Chart 7. Persons working in hazardous conditions by sections in 2017

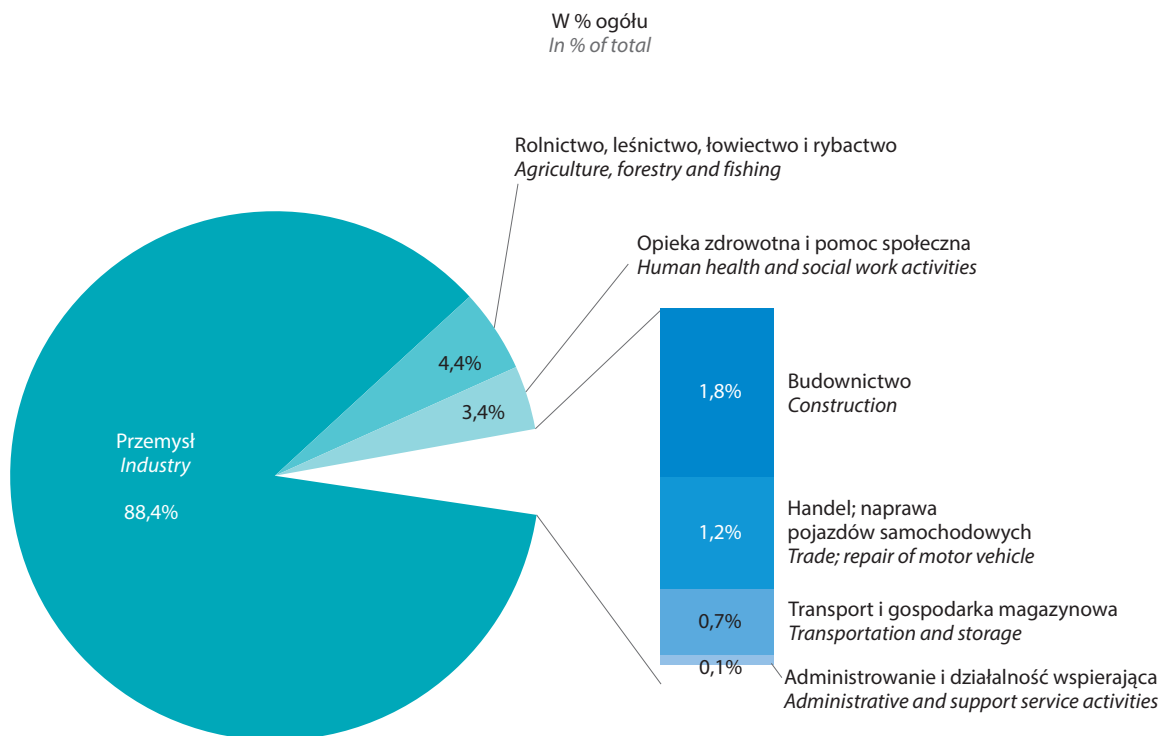
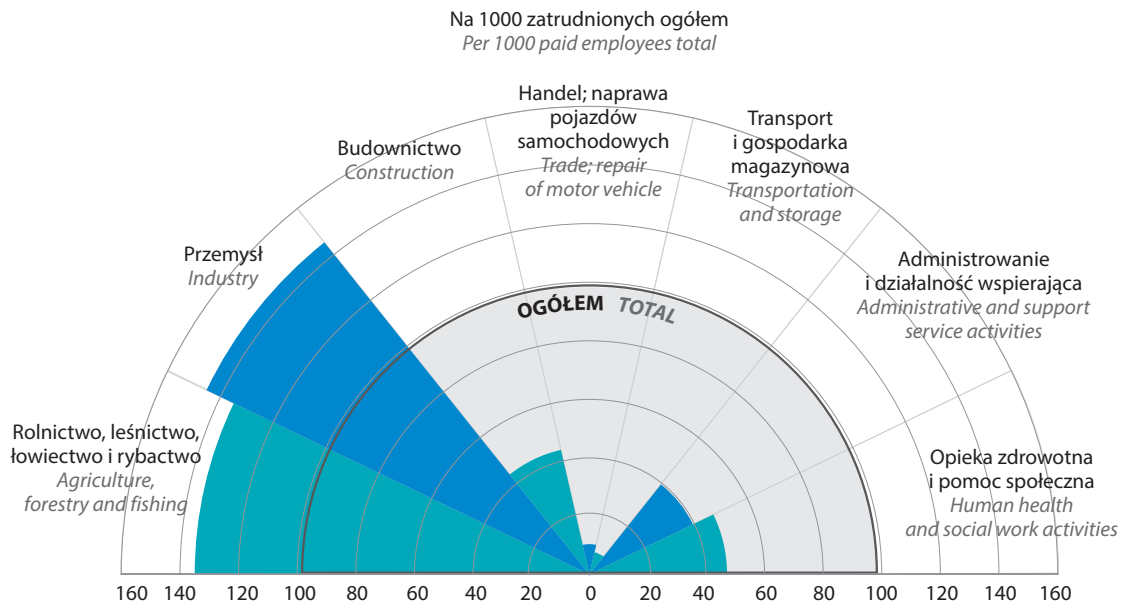

Wykres 8. Zatrudnieni w warunkach zagrożenia według podregionów i powiatów w 2017 r.
 Chart 8. Persons working in hazardous conditions by subregions and powiats in 2017

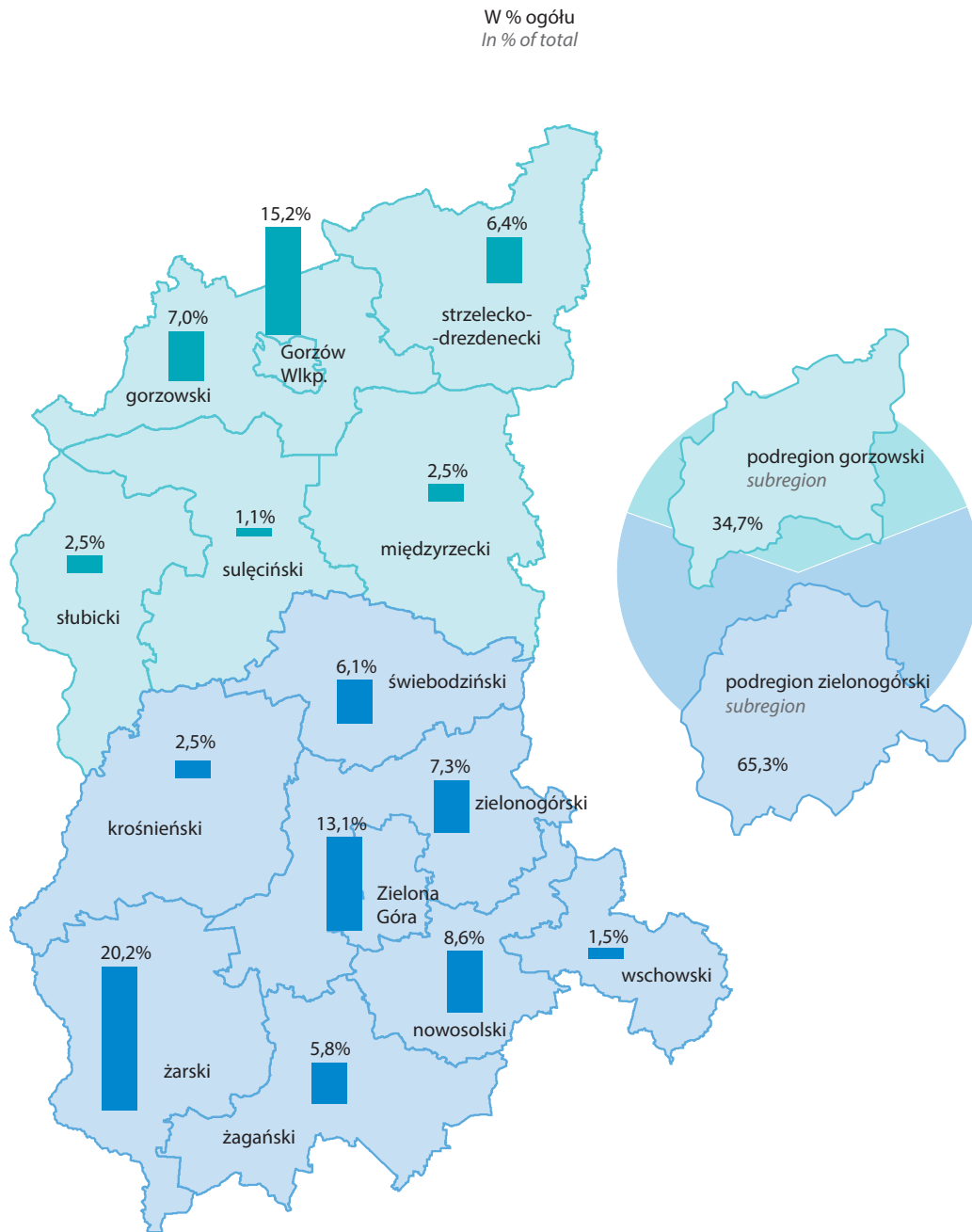

Wykres 9. Wypadki przy pracy według sekcji w 2017 r.

Chart 9. Accidents at work by sections in 2017

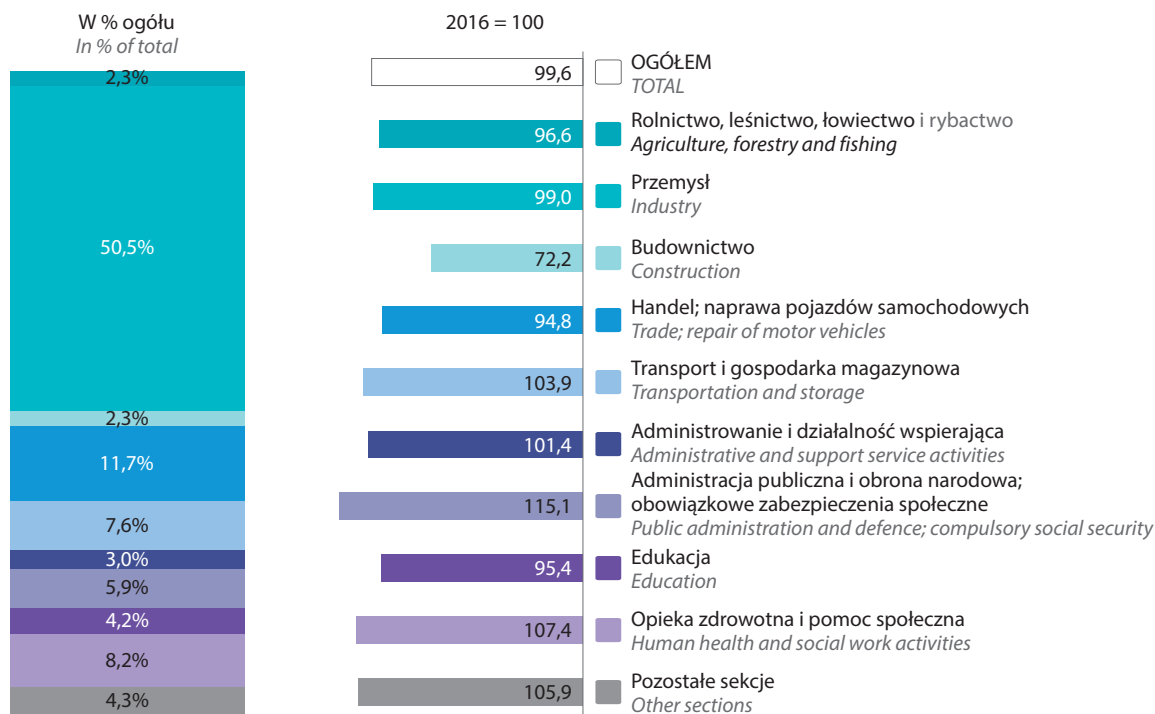

Wykres 10. Przyczyny wypadków przy pracy w 2017 r.

Chart 10. Causes of accidents at work in 2017

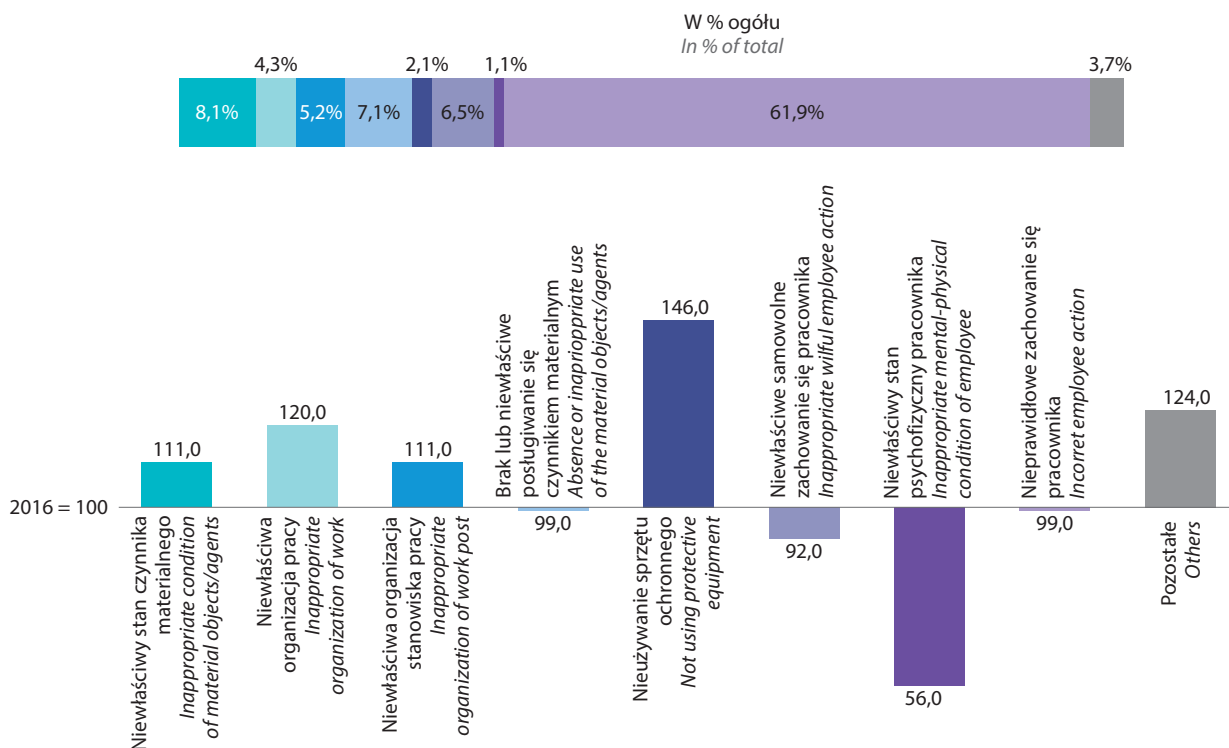

Wykres 11. Wydarzenia powodujące urazy w 2017 r.

Chart 11. Contact-mode of injury in 2017

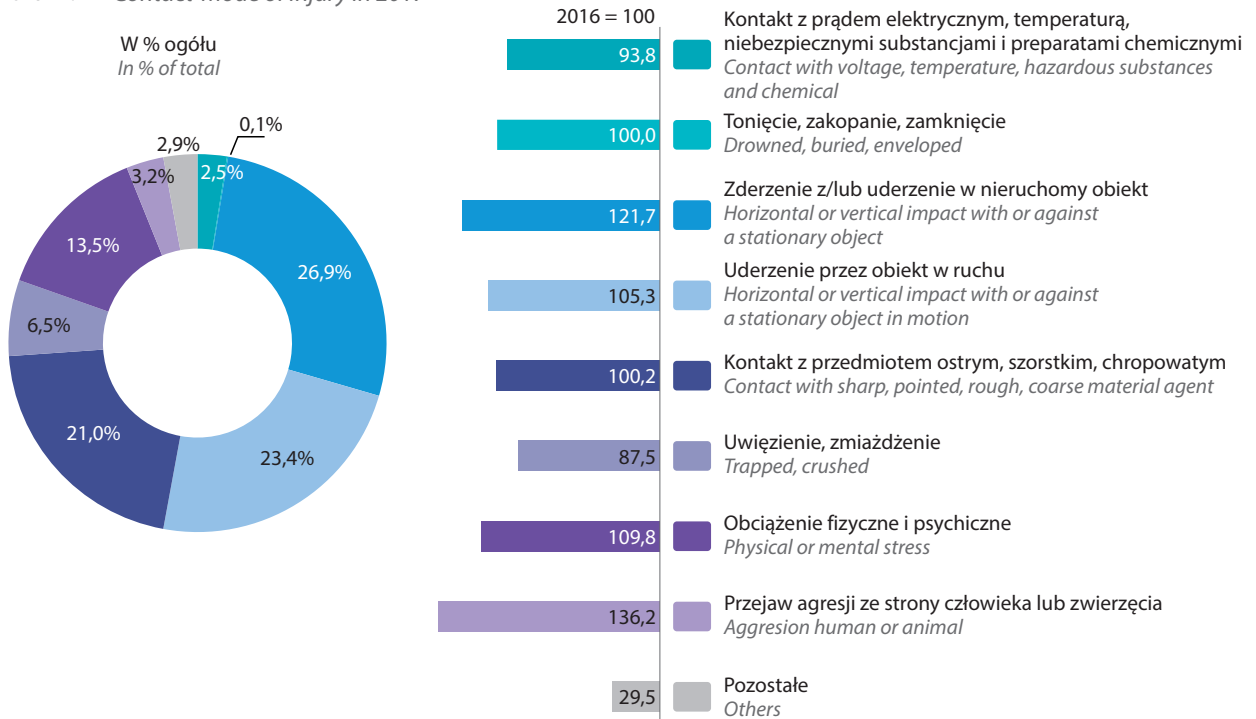

Wykres 12. Poszkodowani w wypadkach przy pracy według czynności wykonywanych przez poszkodowanych w chwili wypadku w 2017 r.

Chart 12. Persons injured in accidents at work by specific physical activity performed by the victim at the moment of accident by consequence of accidents in 2017

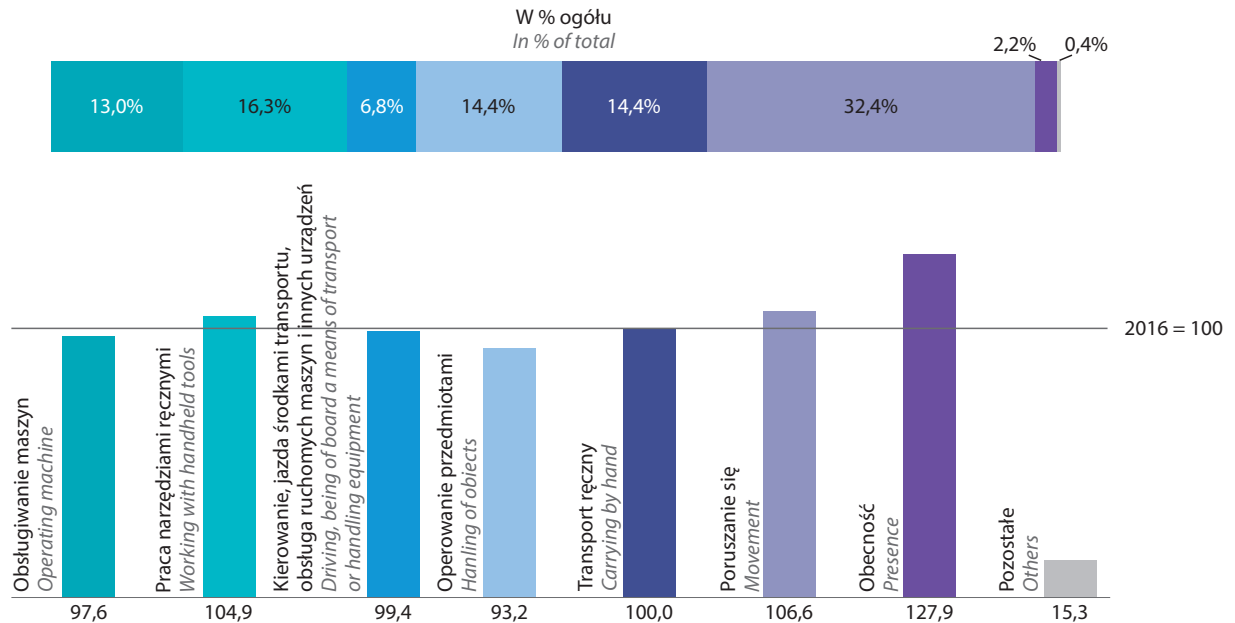

Wykres 13. Przeciętne miesięczne wynagrodzenia brutto^a według podregionów i powiatów w 2017 r.
 Chart 13. Average monthly gross wages and salaries^a by subregions and powiats in 2017

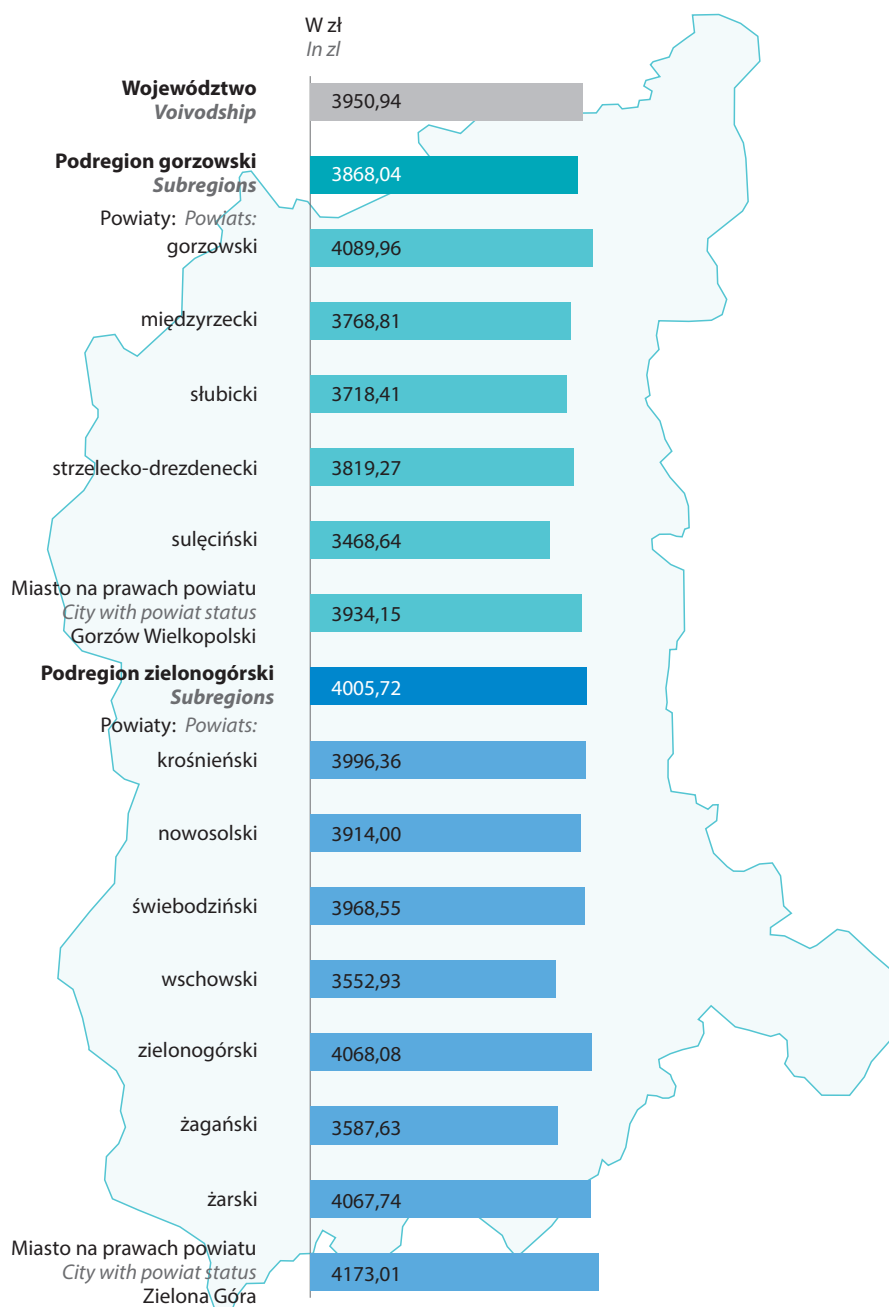

a Według faktycznego miejsca pracy, bez podmiotów o liczbie pracujących do 9 osób oraz osób zatrudnionych za granicą, fundacji, stowarzyszeń i innych organizacji.

a By actual workplace, excluding economic entities employing up to 9 persons as well as persons employed abroad, foundations, associations and other organizations.

Wykres 14. Odchylenia względne przeciętnych wynagrodzeń brutto w wybranych sekcjach od przeciętnego wynagrodzenia w gospodarce narodowej w 2017 r.

Chart 14. Relative deviation of average gross wages and salaries in selected sections of the average wages in the national economy in 2017

